

広報 なんと

No.53 平成21年3月25日発行

2009.4

啓発物品配布に笑顔

昨年、交通死亡事故が急増した南砺市。「春の全国交通安全運動」を前に、市長もPR活動を行いました。



「定額給付金」「子育て応援特別手当」の給付手続き…… 2

CONTENTS

行政組織の変更、住基カードが変わります 5	なんとトピックス 10 友情を育む新校歌 農畜産物直売施設起工
環境衛生係からのお知らせ 新南砺市福光斎場供用開始 「住宅用太陽光発電システム 設置補助金制度」創設 6	ご寄附感謝します 13
春の全国交通安全運動実施 8	なんと図書館だより 18 市内各図書館の開館時間変更
消防からのお知らせ 9 砺波広域圏消防本部署所再編	なんとインフォメーション 22 国民健康保険に加入の70～74歳の方へ 市民健康カレンダー・市民カレンダー



さきがけて 緑の里から 世界へ

南砺市ホームページ <http://www.city.nanto.toyama.jp>
メールアドレス info@city.nanto.lg.jp

QRコード



なんと みらい ちゃん
(火の用心バージョン)

の給付手続き

給付を受けるため、
申請書を提出してください。
申請書の発送は

4月1日[※]
です!



4月1日(水)から、世帯主の方に、「定額給付金」と「子育て応援特別手当(該当者のみ)」の給付を受けるために必要な申請書類を郵送します。

書類が届けば、必要事項を記入・押印して貼付書類を揃え、同封の返信用封筒で返信または各行政センターへ提出してください。

基準日 2月1日(日)

給付の目的、対象、金額

定額給付金

子育て応援特別手当

目的

景気後退下での市民のみなさんの不安に対処するため、生活支援を行うとともに、一般に広く給付することで、地域経済の活性化を図る

平成20年度の緊急措置として、多子世帯の幼児養育期の負担軽減を図る

対象

基準日現在、南砺市の住民基本台帳に登録されている方
世帯主に一括して給付されます。世帯分を分割して受け取ることはできません。
基準日以降に単身者世帯の方が亡くなった場合は、給付できません。

基準日現在、南砺市の外国人登録原票に登録されており、一定の要件を満たす方(永住者、配偶者、定住者等)
本人に給付されます。外国人の方には、1人につき1通の申請書類が届きます。
在留期間が切れている場合は、更新手続きを行ってください。

基準日現在、平成14年4月2日～17年4月1日までに生まれた第2子以降のお子さんの属する世帯主

第2子以降とは、18歳以下(平成2年4月2日以降生まれ)のお子さんのうち、年齢順に2番目以降となるお子さんです。
対象となるお子さんと第1子が別居しているときは、案内が届きませんので申し出てください。

金額

65歳以上の世帯構成員 2万円
18歳以下の世帯構成員 2万円
その他の世帯構成員 1万2,000円

お子さん1人あたり
3万6,000円

給付日

第1回：4月23日(木)

第2回は5月14日(木)です。以降は、月2～3回の頻度で順次手続きを進めます。また、給付日と金額は「決定通知書兼支払通知書」に記載し、振込(現金渡し)前に送付しますので、内容をご確認ください。振込先として「ゆうちょ銀行」を希望した場合、給付は6月以降となります。

申請期間

4月1日(水)～10月1日(木)

郵送の場合は当日消印有効。
期限を過ぎて申請されても給付されません。
十分ご注意ください。

手続きの流れ (基本は口座振込)

申請書類を受け取る。

同封の「定額給付金支給申請書」「子育て応援特別手当支給申請書(該当者のみ)」を確認する。

内容(世帯構成・金額等)を確認する。

同封のチラシうら面の「記載例」を参考に、
必要項目に記入・押印
申請書の裏面に「申請者本人確認書類(免許証など証明書のコピー)」と
「振込先金融機関口座確認書類(通帳のコピー)」を貼付する。

同封の返信用封筒に「定額給付金支給申請書」「子育て応援特別手当申請書(該当者のみ)」を入れて申請書を提出する。
上記の確認書類を忘れないようにしてください。

以下の
2つの方法で
提出できます

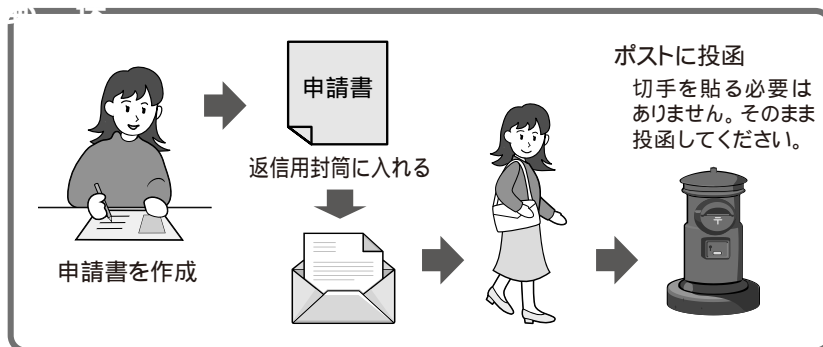

振込口座を お持ちでない方(限定)

申請書に同封するチラシに「現金受領申込書」があります。切り取って記名・押印した上、申請書に同封してください。後日郵送で給付金の受領日をお知らせし、行政センターで現金をお渡しします。

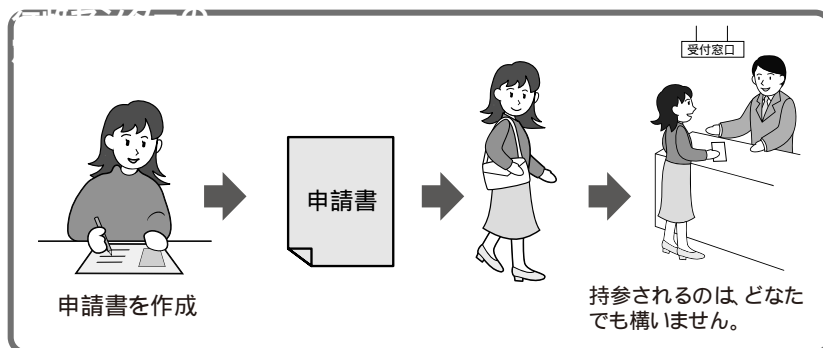

代理申請の方法

世帯主が口座を持たない場合に限り、世帯構成員による代理申請が可能です。

申請書裏面の「代理申請を行う場合」欄に、世帯主の記名・押印が必要です。

日本語が読めない外国人の方へ

数ヶ国語で記載した簡単な案内文を同封しますが、申請書類などは日本語です。身近な市民の方に相談されるか、企画情報課までお問い合わせください。

定額給付金 支給申請書(請求書) 記載例

子育て応援特別手当も同じです。

注意!

書類の不備等の案内は、必ず郵送で行います。電話では連絡しませんので、電話による振り込め詐欺などには十分ご注意ください。

うら面

2 申請者(世帯主)を記載して押印してください

注意! 申請者は世帯主です(原則)

世帯主が口座を持たない場合に限り、家族の方(下記に名前のある方)を申請者とすることができます。また、その場合は、裏面の【代理申請を行なう場合】欄に世帯主の記名・押印が必要です。

定額給付金支給 申請書(請求書) 富山県南砺市

南砺市長 宛
下記のとおり定額給付金を申請いたします。

申請者(世帯主)名
姓 名 年 月 日
南 砺 太 郎 1980.01.01

住 所
南砺市苗島4880番地
南 砺 太 郎 印 連絡先電話番号 0763-22-**** 日中連絡先 090-****-****

世帯主	南 砺 太 郎	受給者番号	99999	必ずお読みください		
住 所	南砺市苗島4880番地			下記の事項に同意の上、定額給付金を申請します。		
氏 名	南 砺 太 郎	生年月日	S15年1月1日	給付額	20,000 円	備考
続 柄	世帯主					
	南 砺 花 子	妻	S16年4月1日		20,000 円	
	南 砺 小 次 郎	子	S44年8月1日		12,000 円	
	南 砺 里 美	子の妻	S43年9月1日		12,000 円	
	南 砺 一 郎	子の子	H0年5月5日		20,000 円	
合計金額					84,000 円	

市町村 受付印

必ずお読みください
当給付申請書は、市町村において給付決定をした後は、給付金の請求書として取扱います。
市町村が、左記に記載された受取口座に振込申請後、記載間違い等の事由により振込が完了せず、かつ申請期限までに申請・受給者(代理人)を委嘱する場合は、以下同じに連絡・確認できない場合は、市町村は給付申請が取り下げられたものとみなします。

1 **注意!** 申請者と口座名義人は必ず同じにしてください

違っている場合は給付できなくなります。

定額給付金振込先申込欄(どちらか片方のみ選択し、記入してください。)

金融機関(ゆうちょ銀行以外)の口座へ振込みを希望する

金融機関名	本店・支店・支所・出張所名
越中(銀行) 東海・東海・組合・信濃連	南 砺 (本店) 支店・支所・出張所

口座種目(番号を で願ってください) 口座番号(桁数をお書きください)

1. 普通(総合) 2. 当座 0 7 1 0 7 1 0

口座名義人(姓) ナンバートタロウ

ゆうちょ銀行への振込みを希望する

記号(桁数をお書きください) 番号(桁数をお書きください)

1 7 1 0 0 7 1 0 7 1 0 7 1

口座名義人(姓) ナンバートタロウ

【代理人申請】を行う場合は、裏面の代理人申請欄に記入してください。

4 申請者本人の確認書類の写し(コピー)を貼り付けてください

注意! 写真・氏名・住所などの情報が入ったページ
運転免許証・パスポート・住民基本台帳カード・年金手帳
年金証書・健康保険被保険者証・外国人登録証明書
など、公的機関が発行する証明書のうち、いずれか1つ

5 振込口座確認書類(通帳)の写し(コピー)を貼り付けてください

注意! 金融機関名・支店名・口座番号・口座名義が入ったページ

3 振込口座を選択して記入してください

どちらかを選んで選択するほうにレ点をつけてください。
ゆうちょ銀行の振込口座は、民営化前から使用している「記号」「番号」標記の番号を記入してください。

代理で申請者となる方の氏名を記入してください

【代理申請を行なう場合】

代理人	フリガシ	生年月日	住所
		1.明治 2.大正 3.昭和 4.平成	

上記の者を代理人と認め、定額給付金の { 申請・請求 申請・請求及び受給 } を委任します。 世帯主氏名 印

世帯主本人が記入。押印(外国人はサインでも可)が必要です。

問い合わせ 定額給付金に関すること
企画情報課 企画係(福野庁舎) 専用電話: ☎ 23 2028
子育て応援特別手当に関すること
児童育成課 児童福祉係(井波庁舎) ☎ 23 2010

申請書提出(現金給付)窓口 各行政センター 時間: 午前8時30分~午後5時30分(平日のみ)

行政組織の変更

市では、市民と行政との協働によるまちづくりを推進するため、新たに市長政策室に「市民協働課」を設置し、業務分担を見直します。

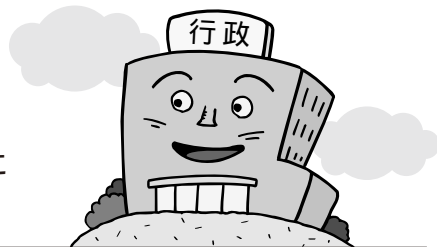

市民協働課の主な業務

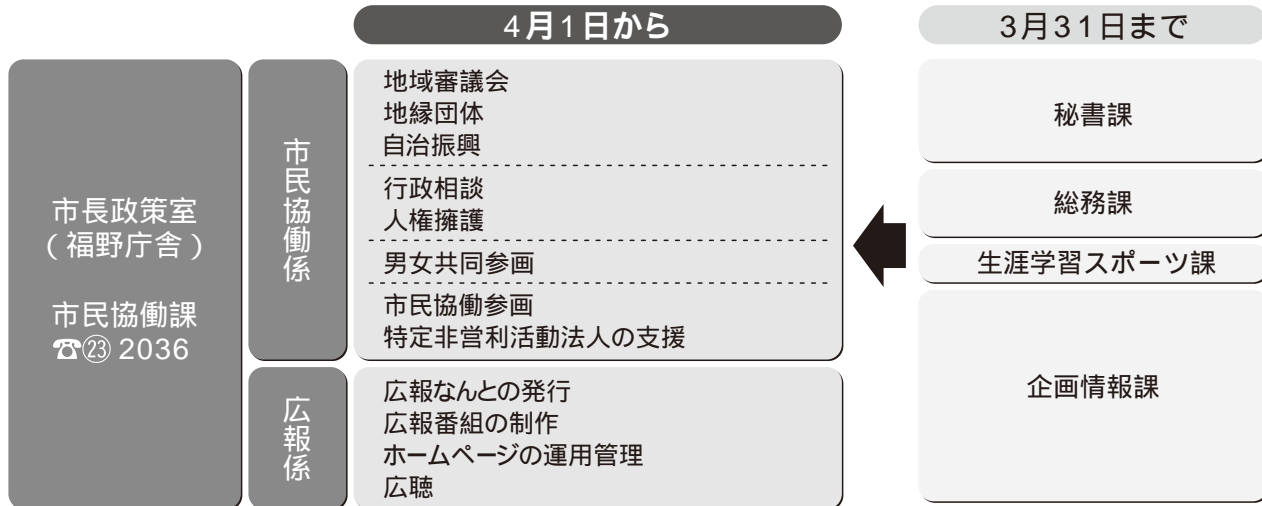

秘書課を廃止し、秘書事務を企画情報課へ

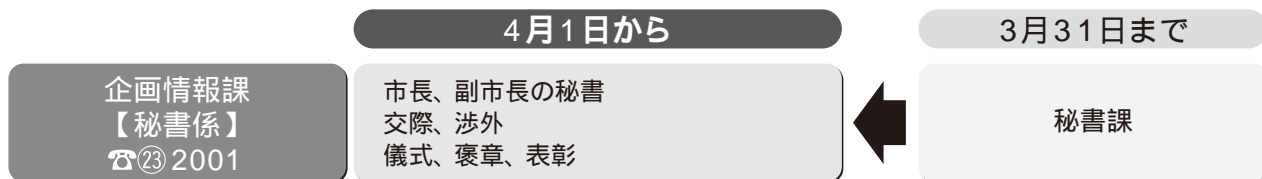

住基カードが 変わります

4月20日(月)から、新しい住民基本台帳カード(住基カード)の発行を開始します。偽造防止・本人確認機能を強化するほか、カードの普及・促進を図るため、新しい「共通ロゴマーク」も使用します。

市では、新しい住基カードを希望される場合、無料引換え交付を行います。

新しい住基カードを希望されない方は、現在お持ちの住基カードをそのままご利用ください。

本人確認機能の強化

ICチップに券面事項(生年月日・性別・氏名・住所)を記録させ、その情報を活用することで、偽造防止と本人確認機能を強化します。

共通ロゴマーク

偽造防止措置が施されています。

在庫の住基カードから使用するため、共通ロゴマークは、当面シールでの対応となります(貼付希望者のみ)。



「写真付き住基カード」の重要性が増しています

- 住民票の写しなどの交付請求の際、証明になります
- 金融機関で口座を新規に開設する際、証明になります
- 運転免許証を自主返納した方にとって、本人確認書類の役割を果たします

問い合わせ 住民環境課 戸籍住民係(井波庁舎) :23-2008
各行政センター

完成間近の新斎場



新南砺市福光斎場 供用開始

昨年1月から建設を進めてきた新南砺市福光斎場が完成し、4月から供用を開始します。

新斎場は、鉄筋コンクリート造り平屋建てで、延べ床面積は1,270㎡。3基の火葬炉と1基

の小型炉、待合室(和・洋各1室) 霊安室を備え、最新の防煙・防臭設備が施されています。総事業費は12億1,400万円で、合併特例債を活用しました。

全体の竣工は、5月中旬の予定です。



火葬炉



待合室

新福光斎場

〒939-1671
南砺市小坂152-1
☎ 3044

市内の斎場使用料金統一

新福光斎場の供用開始に伴い、4月から市内各斎場の使用料金を統一します。

12歳以上の方	25,000円
12歳未満の方	15,000円
死胎	5,000円

市民以外の方は、料金が3倍になります。
上平斎場の霊柩車使用料は、17,000円から5,000円に変更します。

「住宅用太陽光発電システム 設置補助金制度」創設



交付対象

市内の自ら居住する住宅に、4月1日(水)以降、発電容量が2kw以上の太陽光発電システムを設置し、電力会社と系統連携に関する契約を締結された方

補助額

1件あたり50,000円

申請方法

補助金交付申請書に必要事項を記入し、契約書等を添えて住民環境課環境衛生係に提出



申請書は、市ホームページから取り出せます。

市以外にも、国は1kwあたり70,000円、県は1件あたり50,000円の補助金交付制度を設けています。詳しくは、とやま環境財団のホームページをご覧ください。

<http://www.tkz.or.jp/index.html>



飼い犬の登録と 狂犬病予防接種



狂犬病は、人や動物に感染するとほぼ100%死亡する恐ろしい病気ですが、ワクチン接種によって発病や流行を確実に阻止できます。必ず飼い犬の登録を行い、年に1度のワクチン接種を受けてください。

お願い.....
すでに登録済みの方には案内ハガキを発送します。接種当日忘れずに持参してください。なお、新しく犬を飼い始めた方は、別途新規登録料3,000円が必要です(案内ハガキは送付しません)。

また、次のような場合は届出をしてください。

- ・ **飼い犬が死亡したとき**
死亡届(鑑札及び注射済票の返納)
- ・ **飼い犬の所在地や飼い主の氏名・住所に変更があったとき**
登録事項変更届
(飼い主が変わった場合、新しい飼い主が提出)

飼い主としてのマナーを守りましょう!

他人に迷惑をかけないことは飼い主にとって最低限のマナーです。以下のことに注意しましょう。

- ・ 散歩の際は必ずフンを持ち帰る。
- ・ 迷い犬になったときに備え、首輪に鑑札と注射済票をつける。
- ・ ムダ吠えなどのストレスを減らすため、十分な散歩やしつけを行う。
- ・ 放し飼いは原則禁止なので、散歩の際は必ずリードでつなぐ。
- ・ 繁殖を望まないのであれば、不妊・去勢手術を受けることも考慮する。
- ・ 犬小屋やその周辺を清潔にし、においが発生しないよう気をつける。

接種手数料 注射料:2,450円、注射済票:550円
合計:3,000円

平成21年度狂犬病予防集団接種日程表

月日	時間	地域	会場
4月9日(木)	9:00 ~ 9:30	福野	安居集会所
	9:40 ~ 10:20		近思会館
	10:35 ~ 11:00	高瀬体育館	
	13:20 ~ 13:50	井口	井口行政センター
4月12日(日)	14:00 ~ 14:30	福光	北山田公民館
	9:00 ~ 11:00	福野	福野行政センター
	13:00 ~ 15:30	福光	福光行政センター
	4月16日(木)	9:00 ~ 10:00	福光
10:15 ~ 10:45		福光農協西太美地区センター	
11:05 ~ 11:25		福光農協南蟹谷地区センター	
4月19日(日)	9:00 ~ 11:00	井波	井波行政センター
	13:00 ~ 15:30	城端	城端行政センター
4月21日(火)	9:10 ~ 9:30	利賀	利賀行政センター
	9:45 ~ 10:00	平	坂上「そばの郷」親水舎
	10:30 ~ 10:50		小谷コミュニティセンター(丸山荘)
	11:00 ~ 11:20	平行政センター	
	11:40 ~ 12:00	上平	五箇山山村開発センター
	12:15 ~ 12:35	上平診療所	

動物病院でも接種できます。案内ハガキを持参してください。

「生ゴミ処理機購入補助金」を 活用ください

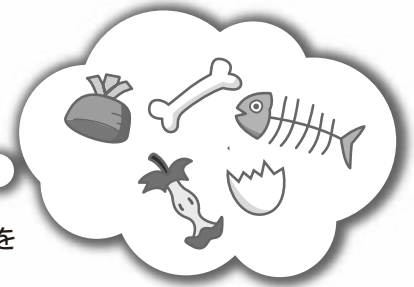

市では、家庭から出る生ごみの減量と資源化の促進、ごみ処理意識の向上を図るため、生ごみ処理機購入補助制度を設けています。

交付対象

市内に住所があり、市税を完納している世帯

補助内容

密閉式生ごみ処理機：購入価格の1/2(上限3,000円)
埋込式生ごみ処理機：購入価格の1/2(上限5,000円)
電動式生ごみ処理機：購入価格の1/2(上限25,000円)
4月から、電動式の補助上限を20,000円から25,000円に引き上げます。

申請方法

補助金交付申請書に必要事項を記入し、領収書、購入した処理機がわかるもの(カタログ等)通帳の写し(見開き1ページ目)を添えて、各行政センターか住民環境課環境衛生係に提出

申請書は、市ホームページから取り出せます。

問い合わせ 住民環境課 環境衛生係(井波庁舎) ☎2035

春の

全国交通安全運動実施

スローガン

「ゆずりあう 心でひろがる 無事故の輪」

期間 4月6日(月)～15日(水)

活動重点日

6日(月):子ども・高齢者への呼びかけの日

10日(金):交通事故死ゼロを目指す日
飲酒運転根絶の日

13日(月):シートベルト・チャイルドシート着用
徹底の日

15日(水):自転車安全利用の日

主な関連イベント

- 交通安全ありが湯作戦
期間中、下記3施設の協力で、SDカード(発行後1年以内)を提示した方の入浴料が割引になります。
ふくみつ華山温泉 野草の宿来夢 めく森の郷
- 街頭指導、のぼり旗の掲出、広報車巡回
期間中、交通安全の周知と意識啓発を図ります。
- 「交通安全写真コンクール」作品募集
優秀作品を表彰し、展示します。
募集期間:4月1日(水)～5月29日(金)
問い合わせ 南砺市交通安全協会(南砺警察署内)
☎7425

期間中、各地域で交通安全に関する様々なイベントが行われます。積極的に参加し、交通事故のない住みよい南砺市を目指しましょう！



市長自ら交通安全啓発活動!

3月4日(水)

「春の全国交通安全運動」を前に、福野庁舎前の交差点で、田中市長が先頭に立って交通安全啓発活動を行いました。



活動には、南砺市交通安全協会や南砺警察署員など約40名の方も参加。「シートベルト着用徹底」の横断幕や桃太郎旗を掲げたほか、歩行者に反射材などの啓発物品を配布しました。

市長が直接物品を手渡してくれるとあって、帰宅途中の女子高生も大喜び。笑顔で受け取り、交通事故のない南砺市へ思いを深めていました。

平成20年市内の交通事故状況

平成16年以降、人身事故件数、負傷者数は4年連続で減少しているものの、死者数は昨年に比べて5名も増加しました。

人身事故件数 200件(前年比-22件)
死者数 8名(前年比+5名)
負傷者数 223名(前年比-46名)
物損事故件数 904件(前年比+76件)

人身事故の特徴

1. 事故件数200件のうち、65歳以上の高齢者が関わった事故は127件で、前年から39件も増加しています。事故に関わる高齢者の比率は、年々高くなる傾向にあります。

2. 原因別の上位3つは、わき見・漫然運転などによるものが65件(30.5%)、安全不確認が47件(23.5%)、一時不停止が15件(7.5%)でした。

3. 2時間ごとの時間帯別では、午前10時～正午の時間帯が最も多く、36件(18.0%)発生しました。

4. 地域別発生件数

福光: 70件(35.0%)	福野: 64件(32.0%)
井波: 26件(13.0%)	城端: 23件(11.5%)
井口: 7件(3.5%)	上平: 4件(2.0%)
平: 3件(1.5%)	利賀: 3件(1.5%)

今後の対応

高齢者を対象とした交通安全教育の一層の充実を図るほか、シートベルト着用徹底などの交通安全啓発活動を推進します。

問い合わせ 南砺警察署 ☎0110

住民環境課 生活安全係(井波庁舎) ☎2035

消防からのお知らせ



砺波広域圏消防本部署所再編

4月から、下記のとおり管内の署所を再編します。砺波消防署、南砺消防署を基幹署とし、災害時の出動体制や火災予防査察体制の強化を図ります。また、従来の施設を活用し、迅速な現場対応にも努めます。市民のみなさんのご理解・ご協力をよろしくお願いいたします。

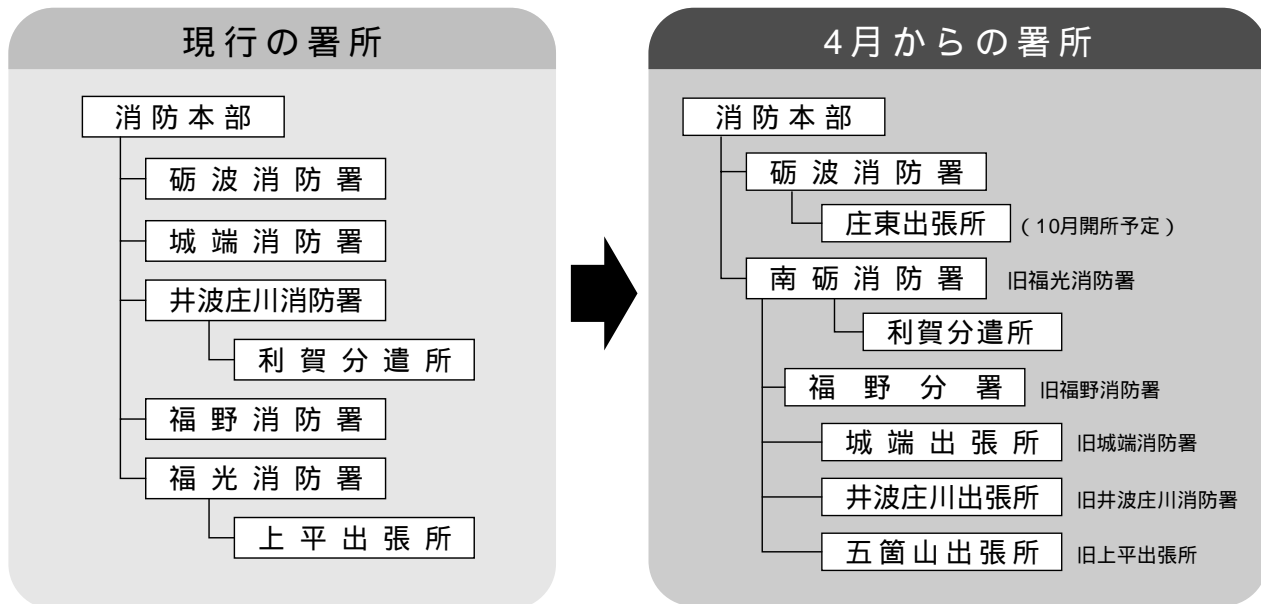

問い合わせ 砺波広域圏消防本部 ☎③2 4957

音楽で火災予防をPR

3月15日(日)

南砺市消防団音楽隊の恒例行事「春の火災予防防火演奏会」。今年は、コミュニティプラザアスモで開催し、「崖の上のポニョ」「愛燦燦」などおなじみの曲を演奏して火災予防をPRしました。



《消防団音楽隊隊員募集》

- 対象 市内に在住または勤務している18歳以上の方(高校生は除く)
- 練習 週1回 出演活動間際の場合はこの限りではありません。

申込及び問い合わせ 南砺消防署 ☎⑤2 0119

消防庁長官褒状受賞

2月25日(水)

7・28豪雨災害で献身的な活動をした南砺市消防団が、平成20年度消防庁長官褒状を受賞しました。



住宅用火災警報器を設置してください

近年増加している住宅火災の犠牲者を無くすには、「住宅用火災警報器」の設置が効果的です。日本消防検定協会の「NSマーク」がついた煙式の警報器を設置してください。

警報器には、大きく分けて「天井取付型」と「壁取付型」の2種類があります。自宅の状況にあったものを選び、お近くのホームセンターや電気店などでお求めください。

消防団春季訓練

当日はサイレンを吹鳴しますので、火災とお間違えのないようご注意ください。

福光方面団(福光大火30年)

- 日時 4月11日(土) 午後3時30分～
- 会場 西町、神田町、中央通り、旭町地内
訓練中、会場の一部を車両通行止めになります。ご協力をお願いします。

問い合わせ 南砺消防署 ☎⑤2 0119

城端方面団

- 第1分団 4月12日(日) 午後1時～ 大宮野地内
- 第2分団 4月5日(日) 午後1時30分～ 栄町地内
- 第3分団 4月12日(日) 午後1時30分～ 中尾地内

問い合わせ 南砺消防署 城端出張所 ☎⑥2 0119

友情を育む新校歌

2/25
(水)



4月から、新平中学校として統合される平中学校と上平中学校。両校の1・2年生27人が、合同で新平中学校校歌の初練習を行いました。新校歌は、ともに上平中学校卒業生の山下謙治さん(作詞)、佐藤進さん(作曲)が手掛けました。人形山、こきりこなど、五箇山らしい

語句が入っているほか、英語も交えても親しみやすいメロディーに仕上がっています。

約1時間の練習を終えた生徒たちは、「歌いながら上手くなっている感じがしました。英語も入っており、いい校歌だと思います(上平中2年)」。横井拓朗君(「閉校になるので寂しい気持ちもありましたが、歌うことで仲間が増える楽しさや期待が大きくなりました(平中2年)」。長田完哉君)「など、口々に感想を語ってくれました。

新平中学校は、4月6日(月)に始業式、7日(火)に開校式と入学式を迎えます。平成21年度中に現平中学校の校舎を取り壊し、平成22年度末までに新校舎を建設。平成23年4月からの移転を予定しています。

【平中学校校歌】

- 一 仰ぎ見る 五箇の山並み
雪の日も 青葉の夏も
庄川の 遙かに流れ
語り継ぐ 大地の恵み
若人よ 友情胸に
学び合い 歴史をつくれ
OH MY HEART 心つないで
OH MY DREAM 夢よ羽ばたけ
南砺 我らの 平中学校
- 二 辛夷咲く 人形の山
残り雪 手を取る乙女
人集い 筑子の唄
守り抜く 世界の遺産
若人よ 誇りを胸に
舞い上がれ 世界の空へ
OH MY HEART 心つないで
OH MY DREAM 夢よ羽ばたけ
南砺 我らの 平中学校

平中学校(仮校舎) 〒939 1961

南砺市皆律 339 2 ☎0763600

国道304号、 城端市街地 拡幅完了

3/2
(月)

平成7年から、10年の歳月と約129億円の事業費を費やした「一般国道304号城端市街地拡幅事業」。このほど起債の償還が完了したことから、じょうはな座で、河合常則整備促進同盟会長、田中市長、地権者のみなさんなど約250人が出席し、竣工式が行われました。

国道304号は、五箇山と城端・福光地域、そして金沢市を結ぶ道路として重要な役割を果たしており、かねて地元から整備・拡幅の要望が出されています。



た。この拡幅の総延長は、北から出丸町、西下町、西上町、東上町、大工町、新町、南町を経由する1,340mで、幅員は最小5mから17mに広がりました。

この日は、改良前の平成6年当時を模したジオラマ(縮尺1:450)も公開され、出席者は当時の城端市街地を懐かしんでいました。このジオラマは、江戸期の城端町のジオラマ(縮尺1:600、平成7年作成)とともに、城端行政センターで展示されています。

農畜産物直売 施設起工

2/23
(月)

市では、東海北陸自動車道の新線開通を契機とし、交流人口や市内農畜産物の販売額拡大を目指すため、城端ハイウェイオアシス内「ヨッテカール城端」の隣に農畜産物直売施設を建設します。建設は市で行いますが、管理運営は地元農協と指定管理契約を結び、公設民営の独立採算方式をとる予定です。

施設には、直売所のほか、加工体験施設、交流・休憩施設、観光案内・情報発信コーナー、トイレ（障害者用2を含む計31）などを併設します。総面積は約490㎡で、総事業費は約1億7,000万円。今年7月の完成を予定しています。



完成イメージ

「こども教育宝仙大学」と友好協力宣言締結

市と保育者を養成している宝仙学園短期大学（東京都）は、旧利賀村時代から、保育に関する移動授業を通じて35年に及ぶ交流があり、平成19年10月から、友好協力宣言と自治体推薦入試に関する協定を結んでいます。4月から、同短大が4年制に移行し、「こども教育宝仙大学」となることから、今回改めて協定を締結しました。

田中市長と協定書を取り交わした山崎守一学長は、「南砺市から推薦入学された学生を4年後に保育士としてお送りします」とあいさつし、固い握手を交わしました。今後、1年次に行っていた移動授業は2年次に行い、また、利賀地域だけでなく、市内全域で実施する予定です。

2/24
(火)

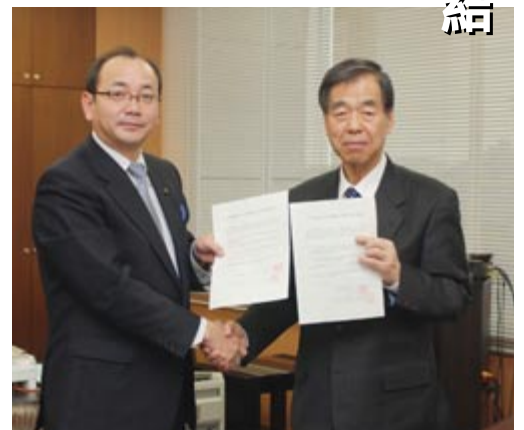

北村喜義さん数え100歳 おめでとーございます

3/6
(金)

ふくの若葉病院に入院中の北村喜義さんが数え100歳を迎えられ、田中市長から、お祝い状と花束、記念の聖徳太子一歳像が贈られました。喜義さんは明治43年3月8日生まれ。戦時中は陸軍工兵中尉として軍務に励み、復員後は鉄塔の組み立てや架線工事などに携わって日本の発展に尽くされました。60代から国内外を旅行し、シンガポール、フィリピンなど、戦時中の思い出の場所を追悼訪問されたそうです。



全日本菊花連盟から 感謝状贈呈

3/8
(日)

岩手県花巻市で開催された「(社)全日本菊花連盟平成21年度通常総会」で、昨年11月、全国大会・南砺大会を成功させた実行委員会（鍛冶直弘委員長）に、感謝状が贈呈されました。



新任委員ご紹介

4月1日付けで、3名の方が新任委員として委嘱を受けられます。

人権擁護委員

人権擁護委員は、人権尊重の普及啓発活動を行うとともに、人権に関する困りごとや悩みの相談を受け付けています。井口地域の委員として、小林富子氏が法務大臣の委嘱を受けられます。



小林 富子 氏(井口)

人権相談と行政相談は、心配ごとと相談と併せて市内各会場で毎週行われており、市民の方はどの会場でも相談が受けられます。お気軽にご相談ください(秘密は厳守されます)。

お問い合わせ
市民協働課 市民協働係(福野庁舎)
市社会福祉協議会 本所(井波庁舎内)

☎ 2036
☎ 0928

行政相談委員

行政相談委員は、医療保険、年金、福祉、道路など、行政サービスや行政の手続きに関する相談などを受け付け、助言や関係行政機関への通知などを行っています。上平地域と福野地域で、新たに2名の方が総務大臣の委嘱を受けられます。



藤井 幸江 氏(上平)



梶井美恵子 氏(福野)

第19回

花と緑のフェスティバル・ コンテナガーデンコンテスト

- 優秀賞
福野中部花と緑の地方銀行
(高瀬英明頭取)
- 特別賞(ふるさとPR賞)
福光花と緑の地方銀行
(山田政寛頭取)

平成20年度富山県農業振興賞

- 水田農業経営部門
米(集団)
矢留菅農組合(奥野忠志組合長、福光)
- 麦(集団)
このご菅農組合(山田範夫組合長、福光)
- 園芸部門 集団
南砺山麓花き生産組合
(波能朋夫組合長、井波)
- 優良指導者部門
田邊榮昭(福野)
杉原 勇(福野)



叙位・叙勲

旭日单光章

水口 哲郎(福光、1月28日死去)元福光町議

正六位

石野外次郎(福光、2月6日死去)元福光小学校長



「ご寄附感謝します」

ふるさと納税	荒木清さん(千葉市)	3万円
	堀忠二さん(兵庫県)	2万円
社会福祉費へ	倉敷さん(札幌市)	1万円
広報費へ	荒谷明さん(富山市)	1万円
	宮脇重夫さん(砺波市)	2万円
	米澤トシ子さん(砺波市)	1万円
	神田旭さん(大阪市)	1万円
	松永昭夫さん(富山市)	1万円
	小林鈴子さん(高岡市)	5,000円
	宮森典夫さん(神奈川県)	1万円
	田中昭雄さん(東京都)	3万円
	松村襄二さん(東京都)	3,000円
	林靖子さん(埼玉県)	1万円
	石崎喜二さん(富山市)	1万円
	酒井勝則さん(横浜市)	1万円
	前村年昭さん(川崎市)	1万円
	山本昭二さん(岐阜県)	1万円
	原田賢次郎さん(横浜市)	1万円
	安達貴美子さん(射水市)	1万円
	西慶子さん(砺波市)	1万円
	新田靖雄さん(大阪府)	1万円
	山田龍夫さん(京都市)	1万円
	高倉勲さん(札幌市)	1万円
	谷内汎栄さん(富山市)	1万円
	中田芳松さん(射水市)	2万円
	中谷隆進さん(黒部市)	1万円
	古野栄作さん(京都市)	2万円
	小坂谷正子さん(富山市)	1万円
	吉田憲三さん(東京都)	2万円

吉田弘造さん(福岡県) 3,000円

匿名 1万円

福野小学校へ

福野地域教育振興会

(会長 花島栄一) プロシエクター2台

井波第一保育園へ

保護者会代表 岩倉司恵

カーペット3枚、CDラジカセ3台

井波第二保育園へ

父母の会 会長 藤元和歌奈

キーボード、体操用マット2枚

知育玩具3点

山野保育園へ

父母の会 会長 田中智子

デジタルカメラ

井波高瀬保育園へ

保護者の会 代表 橋場あゆみ

デジタルカメラ、三脚

南山見保育園へ

父母の会 会長 山田玲子

キーボード

福野西部保育園へ

父母の会 会長 堀桂子

間仕切り2枚、ソファー、デジタルカメラ

福光保育園へ

父母の会 会長 浅地芳美

液晶テレビ、CDラジカセ

福光自治振興会 会長 蟹野正男

掃除機2台

山田保育園へ

父母の会 代表 立野まり子

幼児用自転車2台

砂子谷保育園へ

父母の会 会長 山村祐子

レゴブロックセット

平成21年度農作業標準料金表

区分	項目	単位	標準地	中山間地	備考	
機械等作業料金	水	トラクター 耕起	10a	6,300円	6,400円	30馬力級
		トラクター 代掻	10a	6,600円	6,700円	30馬力級
		トラクター一貫作業	10a	12,200円	12,700円	30馬力級
	稲	田植機側条施肥	10a	8条 8,100円	5条 7,800円	乗用側条施肥機
		コンバイン刈取	10a	6条 18,100円	4条 18,000円	グレンタンク
		籾乾燥・調整	30kg	900円	900円	乾燥530円、調整370円
		出芽苗	1箱	500円	500円	-
		完成苗	1箱	750円	700円	-
	大豆	苗運搬	1箱	90円	80円	-
		畦ぬり	1m	100円	90円	-
		耕起・碎土・播種	10a	13,900円	-	ハローシーダ3連
	大麦	培土	10a (1回)	3,300円	-	大豆専用乗用管理機
コンバイン刈取		10a	18,000円	-	2条刈り	
耕起・溝切・播種		10a	10,100円	-	播種を動力散布機で行う場合	
農作業賃金	耕起・溝切・播種	10a	8,000円	-	播種をハローシーダ(8連)で行う場合	
	コンバイン刈取	10a	17,000円	-	自脱型4条、グレンタンク	
	堆肥散布作業	10a	4,700円	5,000円	肥料代別	
	一般作業	1日	8,700円	8,700円	基準労働時間8時間	
	軽作業	1日	7,300円	7,300円		
オペレーター(田植機・トラクター・コンバイン等)	1時間	1,700円	1,600円	時間外賃金は25%割増		
一般作業(時間外)	1時間	1,360円	1,360円	時間当料金の25%割増		
軽作業(時間外)	1時間	1,140円	1,140円			
標準地			1区画30a以上		平坦地	
中山間地			1区画10a以上		平・上平・利賀地域	

この料金には消費税は含まれていません。

この標準料金は、標準地区分では1区画30aほ場で平坦地を基準とし、中山間地区分では1区画10aほ場で平・上平・利賀地域を基準としています。あくまで標準料金を示したものであり、それぞれのほ場等の条件で作業料金を設定する目安としてください。

問い合わせ 市農業委員会事務局(城端庁舎) ☎2020

なんとQ&A

ピックアップ②④

Q 市営バス井波福光線の運行時刻について、福光地域から井波高校に通っている生徒の実情に合っていない(特に帰宅時)。見直してもらえませんか？

A 当該路線については、授業終了時間帯への対応のため、4月から1往復増便します。

16:50「JR福光駅」発 17:12「旧井波駅」着
17:15「旧井波駅」発 17:37「JR福光駅」着

市営バスの運行時刻については、2月の全戸配布でお届けした「平成21年度市営バス時刻表」でご確認ください。

問い合わせ 住民環境課 生活安全係(井波庁舎) ☎②③2035

Q ごみを捨てる際、カラスよけのシートを被せていますが、片付けなどの手間がかかります。ごみステーションを設置してもらえませんか？

A 市内のごみ収集場所は、各自治会で管理されており、カラスよけに当番制でシートを被せている自治会や、ごみステーションを設置している自治会があります。ごみステーションの設置には、設置費用の1/2以内で、75,000円を限度として市から補助金を交付しています。

ごみの収集場所やごみステーションの設置については、所属する自治会で十分協議されることをお勧めします。

問い合わせ 住民環境課 環境衛生係
(井波庁舎) ☎②③2035

私の南砺市滞在記

南砺市国際交流員 ウィル William Moore モーア

～ JET 世界祭り ～

国際交流の輪を広げたいけれど、どうすればよいかわからない方は、各地で開催されている交流イベントを訪れましょう!私は2月22日(日)黒部市で開催された「JET世界祭り」に参加してきました。このイベントは、県内のALTや国際交流員が企画し、県内在住の外国人や県民の協力を得て毎年開催されているものです。各国ブース、民族衣装体験コーナー、チャットルーム、国際カフェなどが設けられ、大勢の方が楽しめます。

このイベントで、私はステージ・アトラクションを担当しました。音楽パフォーマンスでは、ブラジル出身で、小矢部市でパン屋を営んでいる方がボサノヴァ&尺八を演奏。

コスタリカ出身のALTは、美しい琴の音色を披露しました。ブラジルとロシア出身の方がサンバを踊り、来場者にサンバとサルサの基本ステップも教えました。最後に、アメリカ・イギリス・日本人の3名からなる国際的なロックバンドが演奏し、会場は大いに盛り上がりを見せました。

黒部市で開催されたにも関わらず、南砺市からも大勢の方が駆けつけてくれました。いずれは、南砺市でもこのようなイベントを開催したいものです。



ステージ・アトラクションを担当

「地域の産物、旬の食材で栄養バランスを」⑬

【里芋とベーコンのトースト】

食改井波支部 野村喜美代さん

材 料(4人分)

食パン4枚
里芋150g
ベーコン.....100g
卵2個
ピーマン1個
とろけるチーズ.....4枚
バター10g



作り方

里芋は皮をむき、塩を少々入れてゆでる。

の水気を切り、熱いうちにバターを入れてつぶす。

卵は固ゆでにして輪切り、ピーマンは薄く輪切り、ベーコンは短冊切りにする。

食パンに をぬり、その上にベーコン、卵、ピーマン、とろけるチーズを順に載せる。

をオーブントースターで焼き、食べやすい大きさに切りわけてできあがり。

<一口メモ> 里芋は水分が多いので、芋類の中では低カロリーです。里芋の特徴であるぬめりには、栄養成分が豊富に含まれているので、調理の際は落とし過ぎないようにしましょう。また、手ががゆくなる症状は、手に塩をまぶすことで防げます。

市民健康カレンダー

平成21年 4月



乳幼児の予防接種は個人通知をしませんので、毎月の「市民健康カレンダー」を見て会場へお越しください。

対象地域の会場で受診できないときは、事前に連絡してください。

乳幼児の健康、妊婦・育児相談 ...すこやかに育てるために

項目	対象地域	対象者	実施日	受付時間	会場	持ち物
3か月児健診	全地域	H20年12月1日～16日生	8日(水)	13:00～13:20	南砺家庭・地域医療センター	母子健康手帳 パスポート 健診票
		H20年12月17日～31日生	16日(木)			
5か月児離乳食教室	全地域	H20年10月1日～15日生	8日(水)	9:30～9:50	福光保健センター	母子健康手帳 相談票
		H20年10月16日～31日生		9:50～10:10		
8か月児離乳食相談	全地域	H20年8月1日～14日生	22日(水)	9:40～10:00	福光保健センター	母子健康手帳 相談票
		H20年8月15日～31日生	23日(木)			
1歳6か月児健診	城端・平上平・福光	H19年9月・10月生	14日(火)	12:45～13:15	福光保健センター	母子健康手帳 問診票、歯ブラシ コップ、タオル等 フッ化物塗布申込書 負担金200円
3歳6か月児健診	利賀・井波 井口・福野	H17年10月・11月生	21日(火)	12:45～13:15	南砺家庭・地域医療センター	母子健康手帳 問診票、歯ブラシ コップ、タオル等 フッ化物塗布申込書 負担金200円
幼児歯科検診 (フッ化物塗布)	井波・井口 福野 城端・福光	2歳児(H19年3月生)	22日(水)	13:00～14:00	南砺家庭・地域医療センター	母子健康手帳 歯ブラシ、コップ タオル等 フッ化物塗布申込書 負担金200円
		2歳6か月児(H18年9月生)	30日(木)		城端保健センター	
		3歳児(H18年3月生)				
ゆうゆう相談 (乳幼児の健康・栄養)	全地域	乳幼児	17日(金)	9:30～11:00	福光保健センター	母子健康手帳 要予約。

利賀・井波・井口・福野地域の1歳6か月児健診(H19年9月・10月生)は、5月27日(水)に予定しています。
 城端・平上平・福光地域の3歳6か月児健診(H17年10・11月生)は、5月19日(火)に予定しています。
 利賀地域の2歳・2歳6か月・3歳児フッ化物塗布は6月4日(木)、また、平上平地域は9月18日(金)に予定しています。



健康相談 ...健康を守るために どなたでもお気軽にご相談ください(要予約)。

項目	対象地域	実施日(毎週)	受付時間	会場	持ち物
健康・栄養相談	城端	月・木	9:30～11:30	城端保健センター	健康手帳
	平	月・金		平保健センター	
	上平	木		上平保健センター	
	利賀	火		利賀保健センター	
	井波	月・水		井波保健センター	
	井口	火		井口保健センター	
	福野	火・金		南砺家庭・地域医療センター	
福光	火・木	福光保健センター			



平成21年度子どもの予防接種(個別接種)

種類・接種期間

予防接種名	期	標準的な接種時期・期間
B C G		生後6か月未満
三種混合 〔ジフテリア 破傷風 百日咳〕	1期(初回)	生後3～12か月 3～8週間隔で3回接種。
	1期(追加)	初回終了から12～18か月の間
ジフテリア・破傷風	2期	小学6年生
麻しん風しん	1期	生後12～24か月未満
	2期	小学校就学までの1年間
	3期	中学1年生
	4期	高校3年生
日本脳炎	1期(初回)	3～4歳 1～4週間隔で2回接種。
	1期(追加)	4～5歳 初回終了から1年あける。
	2期	9～10歳未満



実施医療機関

地域	医療機関名	電話番号
城端	伊藤医院	62-0028
	松田外科医院	62-2168
	城端理休クリニック	62-3325
井波	鷹西医院	82-3231
	山見内科医院	82-8200
福光	石黒医院	52-3800
	うちばやしクリニック	52-6200
	金子医院	52-0800
	佐伯医院	52-0689
	富田医院	52-0392
	中田内科医院	52-3200
	正木医院	52-0876
福野	伊東医院	22-6710
	くぼクリニック	22-7799
	柴田医院	22-2011
	山之内医院	22-1541
	吉岡整形外科	22-7700
	市立病院 診療所	
市立病院 診療所	南砺市民病院	82-1475
	公立南砺中央病院	53-0001
	南砺家庭・地域医療センター	22-3555
	平診療所	66-2500
	上平診療所	67-3232
	利賀診療所	68-2013

料金 無料 予防接種法で定められている年齢を過ぎると有料です。

持ち物 母子健康手帳、予診票、健康保険証

- 注意事項
- ・予防接種の種類により、実施していない医療機関があります。必ず事前に予約してください。
 - ・ジフテリア・破傷風(2期)と麻しん風しん(2～4期)は、個人通知をしています。
 - ・日本脳炎は、厚生労働省の勧告を受け、予防接種を見合わせています。
 - ・『予防接種と子どもの健康』などで、事前に種類や間隔等を確認してください。

問い合わせ 福光保健センター ☎ 52 1767

問い合わせ

- 予防接種・母子・歯科健診に関して → 福光保健センター ☎ 52 1767 FAX 52 6511
 成人の健康診査や相談に関して → 健康課 保健係(井波庁舎) ☎ 23 2027 FAX 82 4657
 平上平・利賀地域の連絡先 → 平保健センター ☎ 66 8026 FAX 66 8027

市民カレンダー



1 (水)	「定額給付金」「子育て応援特別手当」 申請書類郵送開始 毎月「1日」は南砺市交通安全呼びかけの日 ～出がけには、笑顔といっしょに 「気をつけて」の一言を！～ さくらライトアップ ～30日 福光地域小矢部川沿い	5 (日)	城端方面団第2分団春季訓練 13:30～ 栄町地内
2 (木)	心の健康相談 13:30～16:00 砺波厚生センター 要予約(☎②3512)	6 (月)	行政・人権・心配ごと・家庭児童相談 13:30～16:00 井波社会福祉センター
3 (金)	春の全国交通安全運動 ～ゆずりあう 心でひろがる 無事故の輪～ 4月6日(月)～15日(水)	7 (火)	小・中学校入学式 メンタルヘルス(心の健康相談) 9:00～17:00 砺波サナトリウム福井病院
4 (土)	南砺用水区域水止め ～5日 城端しだれ桜まつり ～12日 城端別院善徳寺、ほか	8 (水)	
4月 図書館 休館日		9 (木)	心配ごと相談 13:30～16:00 福野老人福祉センター「さつき荘」
中央図書館(福野)		10 (金)	年金相談 10:00～15:00 福光行政センター
開館時間 9:30～19:00 (土・日・祝日 9:30～17:00)		11 (土)	住宅相談 13:00～17:00 コミュニティプラザアスモ「中央広場」 福光方面団春季訓練 15:30～ 西町、神田町、中央通り、旭町地内
日 月 火 水 木 金 土		12 (日)	第16回いなみさんさん祭り 10:00～ さんさん通り(井波本町通り) 住宅相談 10:00～16:00 福光会館2階 城端方面団第1分団春季訓練 13:00～ 大宮野地内 城端方面団第3分団春季訓練 13:30～ 中尾地内
印がお休みです		13 (月)	心配ごと相談 13:30～16:00 井波社会福祉センター
上平・利賀・井口 図書サービスコーナー			
業務時間 平日8:30～17:30			
城端図書館			
開館時間 9:30～18:00 (土・日 9:30～17:00)			
日 月 火 水 木 金 土			
平図書館			
開館時間 9:30～17:00			
日 月 火 水 木 金 土			
井波図書館			
開館時間 9:30～18:00 (土・日 9:30～17:00)			
日 月 火 水 木 金 土			
福光図書館			
開館時間 9:30～18:30 (土・日・祝日 9:30～17:00)			
日 月 火 水 木 金 土			

14 (火)	メンタルヘルス(心の健康相談) 9:00～17:00 小矢部大家病院 年金相談 10:00～15:00 城端行政センター 心配ごと相談 13:30～16:00 利賀ナイトピア喜楽 行政・人権・心配ごと・障がい者地域相談 13:30～16:00 福光庁舎別館	22 (水)	
15 (水)		23 (木)	「定額給付金」「子育て応援特別手当」 第1回給付日 行政・人権・心配ごと相談 13:30～16:00 福野老人福祉センター「さつき荘」
16 (木)		24 (金)	広報なんと5月号発行・配布物配布日 年金相談 10:00～15:00 福光行政センター
17 (金)		25 (土)	
18 (土)	しゃくなげ展 9:00～ ～19日 IOX-AROSA ガレージ 住宅相談 13:30～17:00 ショッピングセンター「ア・ミュージー」	26 (日)	
19 (日)	五箇山春祭り ～5/6 平、上平各集落 ふくみつ春まつり 福光宇佐八幡宮、福光市街一円	27 (月)	
20 (月)	毎月「20日」は犯罪抑止の日 ～地域の安全は地域の力で!～ 心配ごと相談 13:30～16:00 井口社会福祉センター	28 (火)	メンタルヘルス(心の健康相談) 9:00～17:00 松岡病院 年金相談 10:00～15:00 城端行政センター 心配ごと相談 13:30～16:00 福光庁舎別館
21 (火)	メンタルヘルス(心の健康相談) 9:00～17:00 砺波サナトリウム福井病院 法律、その他専門相談 13:30～15:30 井波社会福祉センター 法律相談は要予約(☎⑤565)。 行政・人権・心配ごと・障がい者地域相談 13:30～16:00 城端老人福祉センター「美山荘」 心配ごと相談 13:30～16:00 福光庁舎別館 長時間労働者への面接指導 19:00～20:00 砺波医師会 要予約(☎③7715)。	29 (水)	医王山開山式 10:00～ 医王山国見権現堂 第5回「南砺の山々を守る!植樹祭」 10:30～ 井口椿の里
		30 (木)	集合納税随期納期限 夜高祭前夜祭 19:30～ JR福野駅前一带

なんと スポーツ 特報!

トキめき新潟国体、 南砺市出身選手の活躍 2月17日(火)～20日(金) (入賞以上)

スキー

成年男子C5kmクラシカル優勝:蛭沢克仁(福野)
 成年男子A10kmクラシカル4位:鉢 孝輔(中大3年、平)
 少年女子大回転4位:千重彩華(雄山高3年、上平)
 成年男子40kmリレー4位:中谷拓哉、鉢 孝輔、嶋田裕樹、蛭沢克仁
 少年男子40kmリレー7位:中島拓哉、木本勇真、野原敏樹、西田 真
 女子20kmリレー7位:横川郁美、清水沙紀、宮塚春香、田中珠美

バイアスロン

競技銃リレー優勝:先祖孝明、山本諭、横田賢真

第4回南砺市民スキー大会 3月14日(土) たいらスキー場

田中市長が前走を務めて幕を開けたこの大会。あいにくの悪天候でしたが、選手・役員が一丸となって運営にあたり、大成功のうちに終わることができました。市長は、来年は選手として参加を予定しているそうです。



《各部門1位》

小学生 1・2年 男子:山田 且(福光Jr) 女子:竹中優希菜(立野ヶ原Jr)
 3・4年 男子:中谷 芹(上平Jr) 女子:荒井彩良(福光Jr)
 5・6年 男子:溝口雄平(福光Jr) 女子:荒井彩里(福光Jr)
 中学生 男子:羽馬弘章(上平中3年) 女子:山崎愛子(立野ヶ原Jr)
 成年男子 A:古川翔太(福光SC) B:田中大輔(井波SC)
 C:成川達郎(福光SC) D:河縁 彰(福光SC)
 E:中川穰二(福光SC)
 成年女子 A:吉江知子(福野SC)

第5回西日本バイアスロン 選手権大会

2月28日(土)・3月1日(日)
タカンボースキー場



雪不足のため、平・上平地域の建設業者のみなさんが、ダンプカー約80台分の雪を搬入して開催されました。冬季国体で、地元の横田賢真選手(平)山本諭選手(上平)が優勝したこともあり、大いに盛り上がりを見せていました。

《各部門1位》

スプリント(4.5km):先祖孝明(富山市)
 パシュート(7.5km):先祖孝明(富山市)
 ミニバイアスロン
 一般:塚原平馬(上平)
 中学生男子:山下修司(城端中2年)
 中学生女子:竹原春佳(上平中2年)
 小学生男子:竹原義之(上平小6年)
 小学生女子:小千田晴海(上平小6年)



「チャレンジデー2009 inなんと」対戦相手決定!

今年のお戦相手は、徳島県阿波市に決まりました。互いに競い合いながら、参加率70%以上を目指して頑張りましょう!



●日時 5月27日(水)
午前0時～午後9時

阿波市の紹介 人口41,656人(2月1日現在) 県中央北部の吉野川北岸に位置し、美しい自然と歴史・文化資源に恵まれ、国の天然記念物「阿波土柱」や、4つの「四国霊場札所」をはじめとする名所旧跡が点在しています。今回が3回目の参加となります。

問い合わせ
 チャレンジデー2009inなんと実行委員会
 (生涯学習スポーツ課内) ☎③ 2013

「市民ゴルフ教室」開催

初心者・ジュニアも大歓迎! パター・アプローチ練習などのほか、ラウンドレッスンも行います。

●日時 5月12日から、毎週火曜日
午後7時～9時(全7回)
●会場 福光ゴルフセンター
●対象 市内在住または勤務の方
●受講料 7,000円 ●定員 20名
申込及び問い合わせ 南砺市ゴルフ協会
(トナミロイヤルGC内) ☎⑥ 3955



井波剣道スポ少、北陸 大会で優勝! 3月1日(日)

井波剣道スポーツ少年団が、福野体育館で開催された「第24回北陸三県少年剣道錬成大会」中学生の部で、見事初優勝を飾りました。

主将の松田尚之選手(井波中2年)は、「5人の力を結集して優勝することができました。夏の全中出場を目指します。ますます稽古に励みます」と田中市長に報告。市長は、「稽古は厳しく大変だと思いますが、鍛錬を重ね、立派な大人になってください」と激励しました。

北陸の風情を旅する、 合掌の作家「谷内正遠木版画展」

北陸の豊かな自然やお地蔵様などを主題とし、版画の素朴な味わいを追及する谷内正遠氏。氏の優品約150点を展示します。伝統的な木版画の美に触れてみませんか。



● 会期 4月18日(土)～6月28日(日)

● 関連行事

開会式 4月18日(土) 午前9時30分～

作品解説 " 午前10時～

作者ギャラリートーク

5月5日(祝)・24日(日)、6月14日(日)・28日(日)

午後2時～3時

木版画展

会期中、市民ギャラリーで門下生らの作品を展示

(入場無料)

● 観覧料

一般500円、高大生300円、中学生以下無料

20名以上は2割引。

「第1回未来のムナカタ公募展」開催中
未来の棟方志功を目指す子どもたちの秀作をご覧ください。

● 会期 4月5日(日)まで

● 観覧料 一般300円、高大生200円、

中学生以下無料 20名以上は2割引。

● 開館時間 午前9時～午後5時 火曜日定休

会場及び問い合わせ 福光美術館 ☎ 7576

『五箇山上平地区古文書目録』販売

平成15年度から旧上平村教育委員会で取り組み、合併後、文化課で行っていた「上平地区古文書調査」が完了し、まとめとして目録を刊行しました。地区所有文書や個人蔵文書など10箇所の調査を行い、3,775件の文書について、題名・大きさ・形態・年代などを掲載しています。また、調査箇所ごとに、解説や文書の読み下しも付けてあります。

- 概要 A4判、252ページ
- 内容 楮村文書、上平村役場文書、皆禰村文書、行徳寺文書 など
- 価格 3,000円(税込)

市内各図書館、各行政センター「情報公開コーナー」にも配置します。

問い合わせ 文化課 文化財係(井波庁舎) ☎ 2014

現代の井波彫刻展となみ野めぐり

入場無料

となみ野の伝統工芸「井波彫刻」が、楽器・インテリア・サインなど新しい作品に挑戦しています。井波彫刻の新技术をご覧ください。

あずまだち高瀬 3月26日(木)～31日(火) 午前9時～午後9時

となみ散居村ミュージアム 4月2日(木)～7日(火) 午前9時～午後9時

いのくち椿館 4月9日(木)～12日(日) 午前9時～午後6時
(12日は正午)

12日は、展示終了後、楽器で演奏が行われます。

問い合わせ となみ散居村ミュージアム ☎ 7180

蓮如忌

入場無料

土山御坊寺宝虫干展、ちょんがれ踊り競演会(午前10時～11時30分、飛び入り歓迎)などを行います。

● 日時 4月26日(日) 午前9時～午後6時

● 会場 土山公民館、土山御坊跡

問い合わせ 蓮如上人旧跡保存会(飯田滋会長) ☎ 1208

川嶋清八さん自作の

ぎよく 砥工芸品寄贈 3月3日(火)

旧福光町出身の川嶋清八さん(高岡市)が、珊瑚などを素材とした工芸品4点(評価額320万円)を寄贈されました。



川嶋さんは、「南砺市のお役に立ちたい」と思い、代表作を寄贈しました」とあいさつ。田中市長は、「精魂込めた貴重な作品をありがとうございます。大勢の市民の方に見ていただきます」とお礼を述べました。

市では、7月に予定している福光美術館の企画展で、同美術館所蔵の2点と共にこの作品を展示する予定です。

「いぜみ
院瀬見のエドヒガン」

市指定 天然記念物 井波地域
平成15年11月27日指定



4月上旬、井口地域から井波地域に目を向けると、山中に一本の大きな桜が頭を出しているのが見えます。この桜は、地元では「干谷の宮桜」と呼ばれているエドヒガンで、院瀬見地内の干谷神社境内にあります。樹高は約28mで、エドヒガンとしては県内一とされ、胸高(地上1.3m)の幹周りは約3.5mもあります。

かつては、周囲に多くのエドヒガンが自生していましたが、戦後、そのほとんどが材木として伐採されてしまいました。しかし、このエドヒガンは、干谷神社の神木として大切にされていたため伐採されず、現在でもその偉容を誇っています。その年の豊凶を占う神木として、「つぼみから花が散るまで雨が降らず、風も吹かなければ大豊作になる」といって言い伝えが残っています。

また、県内でも見えないところのある桜の一つに数えられており、平成15年11月には、「富山のさくらの名所50選」にも選ばれています。

南砺市の

文化財
美術品

ご紹介

文化財 & 美術品への問い合わせは
市教育委員会 文化課
(井波庁舎) ☎2014

題名 「大首の柵」

棟方 志功 (1903 ~ 1975) 作
板画

所蔵先 棟方志功記念館「愛染苑」
制作年 1956年
寸法 縦13.3cm x 横16.5cm

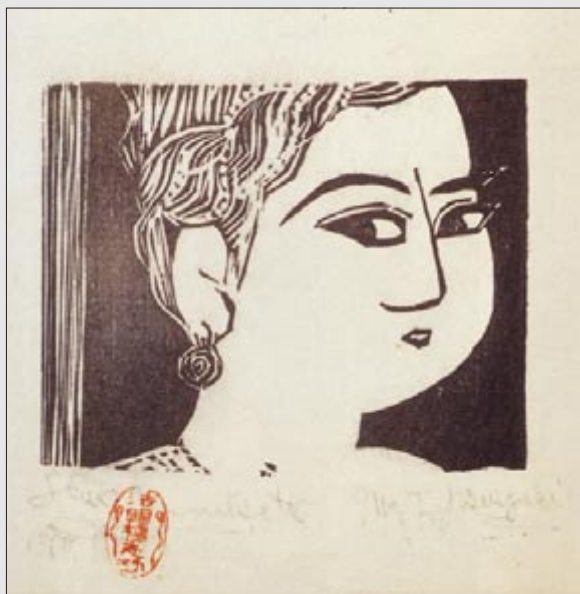

作者と、「痴人の愛」「細雪」などで知られる小説家谷崎潤一郎は、昭和22年、作者の後援者西垣光温(京都祇園)を介して知り合いました。以来深く交流を結び、作者は、谷崎の小説の挿絵や装丁を数多く手がけました。

昭和31年、谷崎が、小説「鍵」を雑誌『中央公論』に連載するにあたり、作者は、挿絵板画59冊(「鍵板画柵」)を連作しました。この作品はそのうちの1点で、後に「弁才天妃の柵」など、一連の美人大首板画を制作する契機となった作品です。

なんと 図書館だより

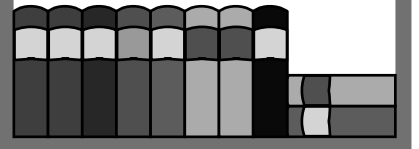

【一般図書】
 防炎格言 いのちを守る百の戒め
 こんな感じ
 二十四節気でわかる園芸作業
 蘭陽きらら舞
 脳梗塞 あなたの医学書
 アメリカン・ニッツ(上・下)
 自分で直せる!住まいの補修術
 ま、いつか。
 エンバーマー
 粧のお仕事
 暴雪圏
 変形性膝関節症正しい治療がわかる本
 女の道は一本道
 波の理由
 乱反射
 柴田理恵の100%昆布活用術

山村 武彦
 群 よつこ
 山田 幸子
 高橋 克彦
 富田 博樹
 ニール・ゲイマン
 NHK出版
 浅田 次郎
 遺体衛生保全と死亡
 橋爪謙一郎
 佐々木 譲
 黒田 栄史
 田淵久美子
 重松清・茂木健一郎
 貫井 徳郎
 柴田 理恵

お知らせ

開館時間変更

4月から、市内各図書館の開館時間を変更します。

中央図書館

平日：午前9時30分～午後7時(3月～11月)
 午前9時30分～午後6時(12月～2月)
 土・日・祝日：午前9時30分～午後5時(変更なし)

城端・井波図書館

平日：午前9時30分～午後6時
 土・日：午前9時30分～午後5時

平図書館

平日：午前9時30分～午後5時(変更なし)
 土・日・祝日：午前9時30分～午後5時

福光図書館

平日：午前9時30分～午後6時30分
 (変更なし)
 土・日・祝日：午前9時30分～午後5時(変更なし)

こどもの読書週間

幼い頃から読書の喜びや楽しみを知り、物事を正しく判断する力をつけておくことは、子どもたちにとって大切なことのひとつです。「こどもの読書週間」は、大人から子どもに本を手渡す週間でもあるのです。

市内各図書館では、期間中さまざまなイベントを計画しています。みなさんの参加をお待ちしています。



【児童書】
 ぼんぼらみん 藤川 智子
 夜の侵入者 星新一/作 和田誠/絵
 魔使いの戦い(上・下) ジョゼフ・ディレイニ
 ばばあちゃんなんでもおこ のみやき さとうきわこ
 さかさのこもりくんともりもり あきやまただし
 虎と月 ミステリー Y A! 柳 広司
 ニニラスどこにいったの?
 レオ・レオーニ/作 谷川俊太郎/訳
 めしもり山のまねっこ木 椎名誠/文 及川賢治/絵
 オオカミの森 旭山動物園物語 小菅正夫/文 あべ弘士/絵

図書館 行事 4月

- 中央図書館
 - 本の展示会 「みんなこの本で育った」 - 石井桃子の作品 -
 - 土曜おはなし会(紙芝居など) 毎週土曜日 午前11時～
 - 古文書会 17日(金) 午後3時～ 福野文化創造センターセミナールームA
- 城端図書館
 - 本の展示会 「越中人作品展」
 - よみきかせおはなしかい 18日(土) 午前11時～ 指導:読み聞かせボランティア「虹の会」
- 平図書館
 - 本の展示会 「はたらく」のススメ!
- 井波図書館
 - 本の展示会 「日本のお札に載った人物」
 - 子ども会 19日(日) 午後2時～ 「まんまるさん」(読み聞かせ、おりがみ遊び ほか) 指導:ピッコログループ
 - こどもの読書週間 体験コーナー「しおりをつくろう!」 児童用展示「2008年度ベストリーダー」 「おすすめ!赤ちゃん絵本」
 - 子ども映画会 25日(土) 午後2時～ 「ねずみくんのチョコッキ」「双子の星」
- 福光図書館
 - 本の展示会 「図書館をもっと知ろう!」
 - おはなし会 18日(土) 午後3時～ 「春」 指導:ピノキオグループ

講座案内



「生活支援日本語ボランティア」養成講座in南砺

外国人住民の方に、生活に必要な日本語を覚えてもらう方法を学びます。

日時

前期：5月16日～6月20日(毎週土)午前10時15分～午後0時15分(全6回)

後期：10月～平成22年3月(毎月1回)

会場 福光福祉会館

受講料 3,000円

定員 15名

募集期限 4月24日(金)

申込及び問い合わせ

財とやま国際センター

☎076 444 2500

桜ヶ池ネーチャースクール

対象 小学3～6年生

会場 桜ヶ池公園、市内の河川など

受講料 3,000円

(別途参加費毎回500円)

募集期限 4月10日(金)

第1回：桜とギョウチンウ

4月18日土、午前9時～正午

第2回：チャレンジハイクと山菜採り

5月9日土、午前9時～午後1時30分

第3回：里山歩きとさつま芋を植えよう

5月23日土、午前9時～正午

第4回：ホタル狩り

6月13日土、午後7時30分～9時

第5回：ブルーベリーでジャム作り

7月4日土、午前9時～正午

第6回：川の生き物調べ

7月18日土、午前9時～午後1時30分

第7回：雑木林で秘密基地作り

8月22日土、午前9時～午後3時

第8回：さつま芋の収穫 秘密基地で遊ぼう

9月26日土、午前9時～正午

第9回：リン(狩り)とトンクリを植えよう

11月7日土、午前9時～正午

第10回：門松とお鏡作り

12月19日土、午前9時～正午

第11回：親子でワカサギ釣り

1月16日土、午前9時～正午

第12回：冬のトレッキング

2月13日土、午前9時～正午

申込及び問い合わせ

桜ヶ池ネーチャースクール事務局

(桜ヶ池自遊の森内)
☎3360

砺波地域職業訓練センター

新入社員研修

日時 4月2日(木)、午前9時～午後4時(全1回)

受講料 3,000円

パソコン入門講座

日時 4月4日(土)、午前9時～午後4時(全1回)

受講料 3,000円

表計算基礎講座

日時 4月8日(月)、24日(毎週水・金)、午後7時～9時(全6回)

受講料 6,000円

文書作成基礎講座

日時 4月11日(木)、25日(毎週土)、午前10時～午後3時(全3回)

受講料 6,000円

文書作成中級講座

日時 4月14日(日)、30日(毎週火・木)、午後7時～9時(全6回)

受講料 7,000円

JWCAD入門講座

日時 4月18日～5月2日(毎週土)午前10時～午後3時(全3回)

受講料 8,000円

アート・ステンシル講座

日時 5月1日～8月7日(毎月第1・3金)午後6時30分～8時30分(全7回)

受講料 7,000円

パソコン学習支援のご案内

各講座定員20名(先着順)。締切りは開催日の3日前。教材費別。

コンピュータ室を一般開放して、自主学習の場を提供しています。パソコンの操作でわからないことを学習支援員にお尋ねください。

日時 毎週火～金 午後1時30分～4時30分

利用料 300円

会場及び問い合わせ

砺波地域職業訓練センター

砺波市栄町717 ☎11115

ホームページからも申し込み可能です。

http://www3.city.tonami.toyama.jp/project/2300/57/57_1.html

平成21年度「とやま企業未来塾」

起業、新分野進出、地域づくりを目指す方の支援者を養成します。

日時 6月～11月(毎月3回土)

講義は原則午後から

受講料 30,000円

定員 4コース計25名

募集期限 4月27日(月)

応募方法等の詳細は、ホームページをご覧ください。

申込及び問い合わせ

財富山県新世紀産業機構

とやま企業未来塾事務局

☎076 444 5601

<http://www.toyama-nirai.com/>



think&share
その53 by. 森みちこ

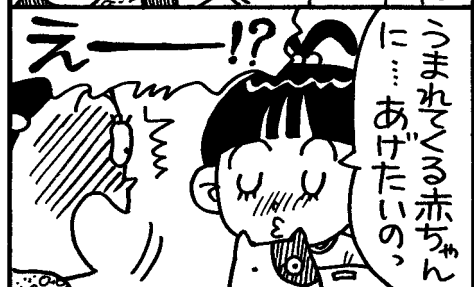

市営住宅の入居収入基準、家賃を改定します！

公営住宅法施行令の一部改正により、4月1日(水)以降公営住宅に入居される方の入居収入基準及び家賃などを改定します。

また、特定公共賃貸住宅についても、入居収入基準及び家賃を大幅に改定します。

募集期間のある住宅

公営住宅

団地名	募集戸数	棟	階	間取り	場所	特記
ひまわり団地	1戸	1号棟	3階	2LDK	荒木980番地(福光)	2人以上
		家賃 17,900～26,700円		建設年度 S63		
みなみ団地	1戸	4号棟	3階	2DK	福光1302番地	注浴室なし
		家賃 8,900～13,300円		建設年度 S56		
新町団地	1戸	B棟	1階	3LDK	城端4302番地	3人以上
		家賃 27,100～40,300円		建設年度 H15		
もみじ野団地	1戸	2号棟	3階	3K	苗島278番地(福野)	注
		家賃 9,400～14,100円		建設年度 S50		

入居資格

注：60歳以上単身入居可能な住宅あり

- (1)同居または同居しようとする親族があること
- (2)入居世帯の収入(政令月収)が15万8千円以下であること(高齢者、未就学児がいる世帯は21万4千円以下)

保証人 市営住宅に入居していない方2名(うち1名は市内在住)

募集期間 4月1日(水)～10日(金)

4月15日(水)午前9時から、福光庁舎で抽選及び説明会を行います。

共通

敷金 家賃の3か月分

- その他
- ・家賃の他に共益費等の負担あり
 - ・駐車場のある住宅については、1戸につき1台
 - ・見学可能(要事前連絡、就業日に限る)

申込及び問い合わせ

都市計画課 建築住宅係(福光庁舎) ☎ ☎ 2022

住宅所在地の行政センター

市ホームページに、募集に関する詳しい情報を掲載しています。

南砺市営住宅等の入居者募集！

随時募集の住宅

賃貸住宅

団地名	募集戸数	棟	階	間取り	場所
下島住宅	1戸	B棟	2階建て	5LDK	下島235番地1(上平)
		家賃 50,000円		建設年度 H8	
中畑住宅	1戸	-	2階	2DK	中畑174番地(平)
		家賃 30,000円		建設年度 H15	

特定公共賃貸住宅等

種別	団地名	募集戸数	棟	階	間取り	場所
地特	西町住宅	8戸	2,3,5号棟	1～3階	2DK,2LDK	福光740番地3
			家賃(入居者負担額)30,000～58,000円		建設年度 H6	
	柴田屋団地	7戸	-	1,2,4階	2DK	柴田屋396番地5(福野)
			家賃(入居者負担額)30,000～62,000円		建設年度 H6	
	松原団地	9戸	-	1～4階	1LDK,2DK,2LDK	松原新433番地2(福野)
			家賃(入居者負担額)29,000～59,000円		建設年度 H8	
特公	理休団地	9戸	1,2号棟	2,3階	2LDK,3DK,3LDK	理休277番地(城端)
			家賃(入居者負担額)33,000～68,000円		建設年度 H11	
	パーク若宮	5戸	A, B棟	平屋	1LDK,2LDK	利賀村上島8番1
			家賃(入居者負担額)15,000～40,000円		建設年度 H14	
	栄町住宅	1戸	-	1階	1LDK	井波962番地2
			家賃(入居者負担額)34,000～58,000円		建設年度 H15	

入居資格(特定公共賃貸住宅)

- (1)入居世帯の政令月収が15万8千～48万7千円であること(将来収入増が見込める若年層は、15万8千円以下でも可)随時募集のため、募集住宅に変動があります。

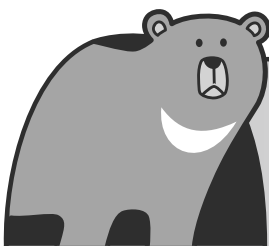

冬眠明けのクマにご注意！

春は、クマが冬眠(冬ごもり)から覚め、食べ物を求めて活発に行動します。市内の山はクマの生息地ですので、これから山に出かける方は、クマと出遭わないよう次のことにご注意ください。

- 入山地域のクマの出没状況を確認し、危険な場所には近づかない
- 朝夕は山中に入らない
- 鈴、笛、ラジオなど音が出るものを携帯し、クマに自分の存在を知らせる
- 悪天候の日は特に注意する
雨や風音のため、クマも人の気配に気づかず、至近距離まで接近することがあります。
- 子グマを見たらそっと立ち去る
近くには必ず母グマがいます。うかつに子グマに近づくと、母グマに襲われることがあります。
- 山菜採りはほどほどにする
山菜はクマも好物です。山菜の多いところにはクマがいることが多いので、足跡やフンなどを見つけたらすぐに引き返しましょう。



前足 後ろ足



「ツキノワグマのフン」
食べ物、体調によって色や形が変わります。

クマを目撃した場合や痕跡を見つけた場合は、すぐに各行政センター、または警察署に連絡してください。

クマに出遭った場合の対処方法などについては、富山県ホームページで詳しく紹介しています。
http://www.pref.toyama.jp/cms_sec/1709/



あなたの子育て応援します! - 保育園にあがる前のお子さん集まれ! -

山野保育園内 子育て支援室 なかよしひろば

4月の遊び

- ・自己紹介をしましょう
- ・いろいろなおもちゃで遊びましょう
- ・お外で遊びましょう



木の温もりに満ちた園舎

「なかよしひろば」では、未就園児とご家族を対象に、遊びの場や交流の場を提供し、楽しく子育てができるよう応援しています。今年度も、育児講座や親子ピクス、給食試食会などを計画しています。友だちを誘って是非遊びに来てください。また、育児相談も行っています。お気軽にご相談ください。

一時的に家庭で保育できなくなったとき、満1歳以上の健康なお子さんがあればお預かりします。詳しくは下記までお問い合わせください。

詳しくは『なかよしひろばだより』をご覧ください。市ホームページでもご覧になれます。3月27日(金)～4月6日(月)はお休みします。

なかよしひろば
南砺市岩屋155番地 ☎②1356
毎週月曜日～金曜日 9:30～11:30/13:00～15:00

城端さくら保育園 子育て支援センター さくらんぼ

4月の遊び

- ・こいのぼりを作りましょう 14日(火)～
- ・母の日のプレゼントを作りましょう 21日(火)～

4月の行事予定

子育て相談会「ほほえみトーク」
20日(月)10:00～ 相談員:飛田祥子先生
誕生会 23日(木)10:30～
誕生月以外の方もどうぞ!
みなんでお祝いしましょう!

詳しくは『さくらんぼだより』をご覧ください。
3月27日(金)～4月6日(月)はお休みします。

さくらんぼ 南砺市理休240番地 ☎②7305
毎週月曜日～金曜日 10:00～15:00



いい音 トライアングル

平成21年度の「おやこ広場参加者(対象:満1歳以上のお子さんとそのお母さん)」「ボランティア育成講座会員(年齢不問、どなたでも)」を募集しています。

喜志麻保育園内 子育て支援センター ぴよぴよ広場

詳しくはホームページをご覧ください。 <http://kijima.group.nanto-e.com/>

ぴよぴよ広場 南砺市高宮663番地 ☎②4647
毎週月曜日～土曜日 9:00～11:30/13:30～15:30

楽しい企画がいっぱい。
お子さんを連れて是非遊びにきてください!

南砺の児童館へようこそ! - 遊びを通して児童の健全育成を図ります -

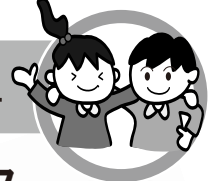

福光児童館 きっずらんど

4月の行事予定

子育て支援...ひよこ広場

子育てセミナー
「子育て相談会」 8日(水)
チャイルドシート講習会
13日(月)

スキップ水曜日「リトミック」
15日(水)

きらきらバースデー、誕生会・身体測定 22日(水)

小学生対象

ウェルカムパーティー 11日(土)
わくわくサークル「はじめまして」 25日(土)
チャレンジパソコン「マイカレンダー作り」 25日(土)

きっずらんど 南砺市福光1269番地1 ☎②8200
毎週月曜日～土曜日 8:30～18:00



達人に入門!「中華の巻」でチャーハン作り

南砺市ファミリーサポートセンター

少しの間子どもを預かって欲しいとき、研修を受けた保育サポーターが、1時間600円でお預かりします。「アルカス」または「きっずらんど」まで印鑑を持ってお越しください。保育サポーターも募集中です。

福野児童センター 「アルカス」

4月の行事予定

乳幼児対象

詳しくは「キッズ通信」をご覧ください。

おやつの日 7日(火)

親子ピクス 14日(火)

にこにこバースデー21日(火)

おしゃべりランド
(育児相談・身体測定)28日(火)

小学生対象

詳しくは「アルカスめ～る」をご覧ください。
お茶、まんが、手話、木工、ピアノなど楽しい行事がいっぱい!

アルカス 南砺市二日町435番地1 ☎②3898
毎週月曜日～土曜日 8:30～18:00



アルカスは福野小学校の向かいです

城端児童館

4月の 行事予定

メンコ作り 23日(木)・24日(金)

スライム作り(6年生のみ)

27日(月)・28日(火)

詳しくはホームページをご覧ください。

<http://johana-jidou.city.nanto.toyama.jp>

城端児童館 南砺市城端1582番地1 ☎②2897
毎週月曜日～土曜日 13:00～18:00

マイバッグ持参の 買い物マナー

富山県レジ袋削減推進協議会では、マイバッグ持参の普及を目指し、気持ちよく買い物をするための「買い物マナーの向上」にも取り組んでいます。

- ・店内では、「お店のカゴ」に商品を入れ、レジまで持っていくましよう！
- ・マイバッグは、カゴの底にたたんでおきましょう！
- ・マイバッグはレジ袋の代わりです。レジを通してから使いましよう！
- ・お店のカゴは、必ずお店に返しましよう！

問い合わせ

富山県レジ袋削減推進協議会
☎076 444 3140

「子育て応援券」 聖徳幼稚園でも使えます

4月から、聖徳幼稚園が実施している「一時預かり」に、子育て応援券が利用できます。

対象 在園児以外の1歳以上の未就学児

問い合わせ 聖徳幼稚園
☎1004

「なんと！緊急メール サービス」に登録を！

市では、事故・火災・地震・氣象警報・山くすれ・河川の氾濫・クマ出没情報など、緊急避難や対策を要する情報をいち早く知っていたり、市民のみなさんの安全を守るため、「なんと！緊急メールサービス」を運用しています。

登録方法 市ホームページから登録

問い合わせ
総務課 消防防災係
(福野庁舎) ☎2003

軽自動車税の減免

次に該当する方は、軽自動車税が減免されます。

- ・障害者等本人が18歳以上の場合に、障害の程度が一定基準以上に該当すれば、本人の所有または使用する軽自動車について減免されます。
- ・障害者等本人が18歳未満の場合、共に生活している方の所有または使用する軽自動車、次の条件及び障害の程度が一定の基準以上に該当する場合に減免されます。

問い合わせ

「奨学資金貸与制度」 願書受付中

身体の不自由な方の通院や通学、または仕事のために使用する場合、精神に障害を有する方の通学等のために使用する場合、1人につき1台のみ減免されます。すでに自動車税(県税)が減免されている場合は該当しません。

申請時に必要なもの
障害者手帳等、運転免許証、車検証、印鑑

提出期限 4月24日金
提出先 税務課 市民税係
(福野庁舎) 各行政センター

問い合わせ
税務課 市民税係
(福野庁舎) ☎2005

「文久の 制作参加者募集」

一緒に制作していただける市民の方を募集します。完成した大行燈は、4月29日(祝)5月3日(祝)まで、JR福野駅前広場で展示します。また、4月30日(木)午後7時30分からJR福野駅前一帯で行われる「夜高祭前夜祭」で練り回す予定です。

募集期限 4月24日(金)

申込及び問い合わせ

「ケアハウス城端つらら」 入居者募集

すぐに入居できます。また、宿泊体験も可能です。

入居要件
・60歳以上で、身の回りのことができる方
・一人暮らしや高齢者世帯のため、食事、その他の生活に不安がある方

夫婦でも入居可能です。
申込及び問い合わせ
ケアハウス城端つらら
☎8111

「文久の 制作参加者募集」

一緒に制作していただける市民の方を募集します。完成した大行燈は、4月29日(祝)5月3日(祝)まで、JR福野駅前広場で展示します。また、4月30日(木)午後7時30分からJR福野駅前一帯で行われる「夜高祭前夜祭」で練り回す予定です。

募集期限 4月24日(金)

申込及び問い合わせ

国家公務員募集

人事院では、平成21年度中に左記の採用試験を行います。受験案内・申込書は、郵便でも請求できます。

種試験
受付期間：4月1日(水)～8日(水)
一次試験：5月3日(祝)

種試験
受付期間：4月11日(土)～15日(水)
郵送または持参：4月13日(月)～22日(水)
一次試験：6月21日(日)

種試験
受付期間：6月23日(火)～30日(火)
一次試験：9月6日(日)

種試験
試験案内等の配付開始日
種・種：2月2日(月)
種：5月11日(月)

問い合わせ
人事院中部事務局
☎052 961 6838

平成21年度固定資産に関する閲覧・縦覧

固定資産課税台帳の閲覧

閲覧できる方

固定資産税の納税義務者(同居親族、納税管理人)、借地・借家人

閲覧期間 毎年4月1日～翌年3月31日
(閉庁日を除く)

閲覧場所 各行政センター

手数料 300円/1件

4月1日(水)～6月30日(火)は無料です。

必要なもの 運転免許証など、官公署が発行した顔写真付きの身分証明書
代理の場合、代理人であることを示す委任状等を提出してください。
借地・借家人の場合、その権利関係を示す契約書等を提示してください。

土地・家屋価格等縦覧帳簿の縦覧

縦覧できる方

・土地価格等縦覧帳簿

市内に所在する土地の固定資産税の納税義務者

・家屋価格等縦覧帳簿

市内に所在する家屋の固定資産税の納税義務者

縦覧期間 4月1日(水)～6月30日(火)
(閉庁日を除く)

縦覧場所 各行政センター

手数料 無料

必要なもの 運転免許証など、官公署が発行した顔写真付きの身分証明書
代理の場合、代理人であることを示す委任状等を提出してください。

問い合わせ 税務課 資産税係(福野庁舎) ☎23 2005

JICAボランティア
平成21年度春募集

開発途上国では様々な分野で技術・知識・豊かな経験が求められています。海外でも一つの意義ある人生を見つけてみませんか。募集期間中、「体験談&説明会」も開催しています。

対象年齢

青年海外協力隊

20～39歳

JICA海外ボランティア

40～69歳

募集職種 農林水産、加工、保守操作、土木建築、保健衛生、教育文化、社会福祉、観光、商業、スポーツなど

技能の練磨に努力された結果を計る絶好の機会です。あなたもチャレンジしてみませんか。

平成21年度前期技能検定

技能の練磨に努力された結果を計る絶好の機会です。あなたもチャレンジしてみませんか。

検定職種

造園、鑄造、とび、左官、機械加工、金属熱処理、電子機器組立、フュージー装飾など

1級・2級・単一等級
44職種

3級・16職種

受付期間

4月2日(木)～15日(水)

申請書は、左記のほか、各商工会にもあります。

申込及び問い合わせ
富山県職業能力開発協会
☎0764329887

友好交流協会主催講演会 (入場無料)

日時 4月25日(土)
午後3時

会場 福光福祉会館

講師 北野孝一氏

(富山国際大学現代社会学部、理学博士)

演題

「真の交流から深まる友好へ」

問い合わせ

南砺市友好交流協会

(福光福祉会館内)

☎3022

交通事故無料相談実施中

交通事故発生時の保険請求などについて、専門の相談員が無料で応じます。

相談日

月・金(祝日を除く)
午前9時～午後5時

弁護士相談日

毎月第2・第4木曜日
午後1時～4時(要予約)

会場及び問い合わせ

富山自動車保険請求相談センター
☎0764322294

(住友生命富山ビル内)

心の健康相談

砺波厚生センターでは、心の健康に関する相談を受け付けています。自身や家族のことなどを気軽に相談ください。相談無料、予約制です。

相談日

毎月第1木曜日

午後1時30分～4時

会場及び問い合わせ

砺波厚生センター 地域保健班(南砺市高儀147)

☎3512

メンタルヘルス(心の相談)

50人未満の職場で働いている方や、労働衛生管理担当の方を対象に実施します。相談無料です。

開催日時 毎月火曜日
午前9時～午後5時

会場

第1・3火曜日:
砺波サナトリウム福井病院
☎1322

第2・5火曜日:
小矢部大病院
☎0766672002

第4火曜日:
松岡病院
☎0766670025

長時間労働者への医師による面接指導

小規模事業場の方が対象です。相談無料、予約制です。

開催日時 毎月第3火曜日
午後7時～8時

会場及び問い合わせ

砺波地域産業保健センター
(砺波医師会内)
☎7715

消費者の知恵

47

～「定額給付金」を装った振り込み詐欺にご注意!～

定額給付金を装った振り込み詐欺等を防止するため、以下のことにご注意ください。また2～4ページに、給付に関する詳細を掲載しています。

- 市や県・国(総務省等)などが、ATM(銀行・コンビニなどに設置してある現金自動預払機)の操作をお願いすることは絶対にありません!
- ATMを操作し、他人からお金を振り込んでもらうことは絶対にできません!
- 市や県・国などが、給付のために手数料などの振込を求めることは絶対にありません!
- 給付申請書の送付前に、市や県・国の職員が、市民のみなさんから世帯構成や口座番号などの個人情報を照会することは絶対にありません!



自宅や職場などに、定額給付金に関する不審な電話があれば、すぐに下記までご連絡ください。

問い合わせ

富山県消費生活センター ☎076-432-9233(消費生活相談)
 富山県消費生活センター 高岡支所 ☎0766-25-2777(相談専用)
 南砺警察署 ☎0110
 住民環境課 生活安全係(井波庁舎) ☎23-2035

国民健康保険に加入の70～74歳の方へ

医療費負担割合の据置が延長されます

現在、70～74歳の方(現役並み所得者の方を除く)の医療費の負担割合は、本年3月31日まで2割1割に据え置かれています。この負担割合の据置が、平成22年3月31日まで延長されることになりました。

このため、現在お使いの「国民健康保険高齢受給者証」は、以下のように変更して3月下旬に送付します。

一部負担金の割合

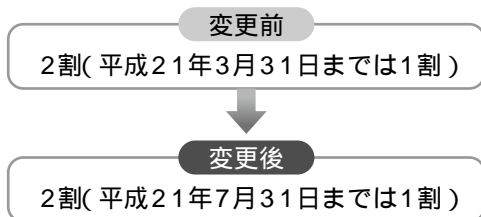

なお、8月1日以降の分は、前年の所得で負担割合を判定し、7月下旬に改めて「高齢受給者証」を送付します。

今回の負担割合の措置延長は、現役並み所得者の方(3割負担の方)は対象となりません。

問い合わせ 健康課 保険医療係
 (井波庁舎) :23-2011

自衛官募集

募集種目	資格	受付期間	試験日
幹部候補生	一般 20歳以上26歳未満の方	4月1日(水)～ 5月12日(火)	1次:5月16日(土)・17日(日) (17日は飛行要員のみ) 2次:6月16日(火)～18日(木)のうち 指定する1日
	技術 22歳未満の方は大卒見込含。 修士取得(見込含)の方は28歳未満。		
	歯科 専門大卒(見込含)で20歳以上30歳未満の方		
一般曹候補生	男女 18歳以上27歳未満の方		1次:5月23日(土) 2次:6月24日(水)～29日(月)のうち 指定する日

申込及び問い合わせ 自衛隊高岡地域事務所 ☎0766-21-2411

高齢者向けアパート 入居者募集



お年寄りの方に安心して生活していただけるアパートです。

- ・食事提供
- ・隣接デイサービス利用
- ・安否確認
- ・訪問介護利用可能
- ・家賃 56,000円

メゾン三日町

お問い合わせ

北陸福祉会

南砺市二日町2077-7
 ☎22-1777
 担当:西谷内

「講談社おはなしキャラバン隊」

読み聞かせ会 がやって来るよ!
 開催! 5月21日 午後2時30分スタート
 ファミリーボックスにあつまれ!!
 車の中に絵本がたくさん!!

ファミリーボックス

福光バイパス沿いファミリーマート横
 ☎52-6777
<http://www.e-hon.ne.jp/SHOP44142>

5円コピー好評実施中

白黒ならどんなサイズも一枚5円!
 カラーは30円から!

酒・エース

うどん美濃屋

FamilyMart
 福光バイパス店

市民の窓

平成21年2月1日〜28日届出分

希望者のみ掲載
上平・利賀地域は期間中届出なし。



うぶごえ

行政区 子の氏名 性別 父は母名

金戸 中川 星南 女 稔	東下 松平 朱莉 女 和人	大鋸屋 松本みさき 女 慎之介	東新田 平田 琉生 男 裕一	細木 鷲尾 俐空 男 泰雄	上山見 久保 千風 男 大樹	安室 古田 健心 男 亨	池田 前田 瑞月 女 将	川上中 前川 奈緒 女 隆	本江 齋藤 寛大 男 学	三ツ屋 丹羽あかり 女 達也	樗島地 高瀬 悠冬 男 俊行	柴田屋 石崎 巧真 男 勝一	二日町 渡邊 一樹 男 光治	広安 大藏 拓実 男 義人	石田 古道 拓実 男 博	森清 安丸あかり 女 知寿	八塚 下田 理世 女 浩治	石田 瑛偉 男 雅拳
--------------	---------------	-----------------	----------------	---------------	----------------	--------------	--------------	---------------	--------------	----------------	----------------	----------------	----------------	---------------	--------------	---------------	---------------	------------

田中 工藤 誠也 男 謙二	吉江中 船藤久瑠海 女 達夫	縄蔵 長澤 拓也 男 貴憲	荒木 依原 謙心 男 重則	宗守 縄井 玲奈 女 友洋	旭町 松本敢太郎 男 兼進	太美 竹田 宗良 男 宗博	荒木 中田 茉泉 女 章一	土生新 松本 千穂 女 成功	才川七区 堀 快晴 男 真之
---------------	----------------	---------------	---------------	---------------	---------------	---------------	---------------	----------------	----------------

ウエディング

行政区 氏名

（妻） 富山市 長峰 敬子	（夫） 柴田屋 酒井 哲男	（妻） 八塚 上田 大輔	（夫） 高岡市 吉村 枝梨加	（妻） 池尻 黒川 彩華	（夫） 富山市 長谷川陽一	（妻） 京都府 原野 莉沙	（夫） 上梨 高桑 匡生	（妻） 山形県 五十嵐 律	（夫） 中畑 永森 竜也
---------------	---------------	--------------	----------------	--------------	---------------	---------------	--------------	---------------	--------------

おくやみ

行政区 氏名 享年

北野 長田 とよ 81	末広町 池守 昭夫 81	吉松 伊藤 昭 72	千福 林 めす 82	菘谷 杉本 藤吉 89	末広町 得能 つや子 90	泉沢 川端 豊一 86	是安 山田 保正 84	北野 細川 要作 87	大宮野 杉井 進 69	相倉 中田 文藏 91	田向 堂本 健二郎 78	高草嶺 米倉 孝志 43	栄町 大谷 佳弘 69	今町3区 酒井 キクヨ 81	下新町3区 山河 昌代 69	安室 西村 しげ子 91	京願町 茂利 貞夫 75	中村 中村 はつ 104	野村 誠信 あや子 81	吉田 誠信 あや子 92	院瀬見3区 吉田 誠信 あや子 81	久保 山崎 謙市 77	久保 塚崎 正一郎 85
-------------	--------------	------------	------------	-------------	---------------	-------------	-------------	-------------	-------------	-------------	--------------	--------------	-------------	----------------	----------------	--------------	--------------	--------------	--------------	--------------	--------------------	-------------	--------------

（妻） 砺波市 加藤 容	（夫） 岩波市 加藤 容	（妻） 石川県 本江 幸子	（夫） 梅原 井口 景介	（妻） 小矢部市 古谷 裕一	（夫） 竹林 林 裕一
--------------	--------------	---------------	--------------	----------------	-------------

寺家 重原 正夫 74	三清西 池田 好子 58	柴田屋 梅木 義明 65	野尻川原 米田 孝志 61	石田 前川 直吉 90	安居 廣瀬 せい 88	新邸 水口 八千代 76	七ツ屋 佐々木 正一 62	福野南町 川田 光子 84	辰巳町 佐竹 光子 85	下吉江 佐々木 笑子 74	二日町 河合 義道 61	高堀 善本 はつ子 96	本江 西部 平知 82	前田 宮島 みどり 97	御蔵町 中田 和子 78	荒町 法野 ユキ 85	川原町 片山 照子 81	小原 久保 あつ 90	荒町 川合 由和 64	荒町 川合 由和 64	天神町 石野 外次郎 95	開発 古田 やを 92	栄町 青木 みどり 85	野地 七山 はる 79	福光新町 中田 幸子 85	西町 長田 俊子 87	西殿 齊田 しげ 87	東町 石崎 伸一 74	土生 西村 愛子 81	土生 西村 愛子 81	土生 辻 みつえ 79	川西 米田 一夫 61	嫁兼 影近 弥二郎 91	栄町 宮崎 忠雄 73	和泉 宮崎 忠雄 73	荒木 松本 金四郎 67	高窪 大笹 清信 85	太窪 吉尾 敏雄 87	土生 吉井 治平 85	小又 道場 祐成 85
-------------	--------------	--------------	---------------	-------------	-------------	--------------	---------------	---------------	--------------	---------------	--------------	--------------	-------------	--------------	--------------	-------------	--------------	-------------	-------------	-------------	---------------	-------------	--------------	-------------	---------------	-------------	-------------	-------------	-------------	-------------	-------------	-------------	--------------	-------------	-------------	--------------	-------------	-------------	-------------	-------------

御結納 初老・還暦祝 御七夜祝 御法要会席

旬のお料理で 真心込めておもてなし

福光石工

御法要
四十九日から五十年忌まで
マイクロバス市内無料送迎
くつろげる
和風イステール席で
南砺市福光1376 ☎52-1072

あなたの意思に 石で応えます

土用として
春・秋・冬 各季節の終わりの
18/19日間を土用（土）にす。
この期間に十六神様とくも
土を司る神様を祀ることで
そのかみ
柱立て・基礎工事・壁付け
井戸掘り等 土を動かす作業を
忌む習慣があります。

ただしこの期間にも
5/6日の間口（あがり
間）の間は、十六神さまも
地上を離れるので
土を動かしても問題はい
とされません。

中国の丹白地（せとく）
季節の分類の ひとつは
土用の丑に
ウチまをりもり食べを行
はなはよです。

株式会社 福光石工
http://www.f-sekkou.co.jp/

南砺市寺家315
☎0120-57-4154



知って得する健康と医療のお話

フットケア外来開設

南砺市民病院

近年、糖尿病による足の^{えそ}壊疽のため、切断を余儀なくされる患者さんが増加しています。足の切断は、生命の危険があるのももちろんのこと、ままならない動作から、生活の質の低下にもつながります。

当院では、4月から「フットケア外来」を開設することになりました。フットケア外来は、足の予防的なケアと壊疽の早期発見や治療

にとどまらず、患者さん自身に足の手入れの必要性を実感していただき、継続的に手入れを実施できるようお願いをする場となります。患者さんを中心に、内科医師、皮膚科医師、外科医師、整形外科医師、内科看護師、フットケア看護師、薬剤師、栄養士、リハビリ担当などが、チーム医療で様々な角度からフォローしていきたいと考えています。

フットケア外来の開設が、今まであまり関心のなかった“足”について、認識を深めてもらうきっかけになればと期待しています。

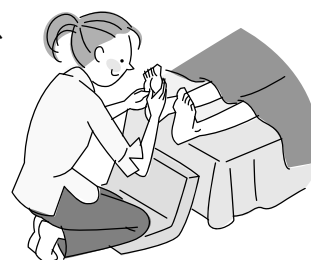

公立南砺中央病院からのお知らせ

医師・看護師不足などのため、4月から下記のとおり休診とします。みなさまのご理解・ご協力をお願いします。

夜間救急外来

午後10時～午前8時30分の時間外診療を休診します。また、土・日・祝日の救急車の受入を休止します。

産婦人科

分娩の受入を休止します。また、診療は週2回となります。

スタッフ紹介

公立南砺中央病院 うめかわ
消化器科外来 看護師 **梅川 あかね**

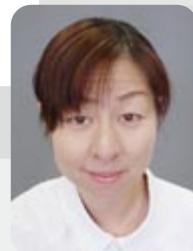

消化器科外来は、消化管に関連した病気の検査・治療や、化学療法、肝炎インターフェロン療法などを中心に行っています。中でも、これまで高額で副作用の強いイメージがあった「肝炎インターフェロン療法」は、治療法の進歩で以前より副作用が軽減され、肝炎治療に対する医療費の助成も始まったため、当科でも治療を受ける方が急増しています。

どの患者さんも、社会や家庭での役割を果たしながら治療を続けていかなければなりません。私たちは、患者さんやご家族の身体的・精神的負担を少しでも軽減し、治療を継続していただけるよう日々努力しています。

消化管の病気はとても身近な病気です。みなさんに気軽に声をかけていただくことが、治療・看護の第一歩と考えています。いつでもご相談ください。

各病院・診療所の連絡先

南砺市民病院	☎⑧1475
公立南砺中央病院	☎⑤0001
南砺家庭・地域医療センター	☎②3555
平診療所	☎⑥⑥2500(医科) ☎⑥⑥2102(歯科)
上平診療所	☎⑦3232
利賀診療所	☎⑧2013
医療局 (南砺家庭・地域医療センター内)	☎③1003



4月の医療案内

【南砺市医師会日曜当番医】

診療時間：午前10時～午後4時、午後7時～10時
場所：公立南砺中央病院内 ☎⑤ 0001
問い合わせ：南砺市医師会 ☎⑤ 2510

【休日当番歯科医】

診療時間：午前9時～午後5時

4/ 5 菅野歯科医院 砺波 ③ 2151
4/12 エントランス歯科 庄川 ⑧ 6734
4/19 藤の丘歯科医院 砺波 ④ 5313
4/26 おくだ歯科医院 砺波 ④ 1182
4/29 成瀬歯科医院 福光 ⑤ 0552

受診の際は、病状などを事前に電話連絡し、保険証を持参してください。

問い合わせ：富山県歯科保健医療総合センター
☎ 076-433-2039

【救急・時間外診療】

砺波医療圏急患センター

診療科目 内科・小児科 外傷は対象外。

診療時間 月～土 午後8時～10時30分
日、祝日、年末年始(12/31～1/3)
午前10時～午後5時、
午後8時～10時30分

持参品 健康保険証、福祉医療費請求書、
処方せんなど

砺波市新富町1-61(市立砺波総合病院に隣接)
内科 ☎④ 5005
小児科 ☎④ 7744

国保、ご存知ですか？

国民年金保険料は、退職(失業)による特例免除があります。

こんなにある特例免除のメリット。
まずは申請を！

メリット1

保険料を一部納付したのと同じ！
基礎年金が1/3支給されます

メリット2

万が一のときに確かな保障！
遺族年金や障害年金の支給対象となります

メリット3

本人所得を除外して審査！
配偶者及び世帯主の所得で審査します

平成21年度の南砺市民病院「カラダいきいき講座」と、南砺家庭・地域医療センター「健康教室」については、日程が決まる5月号以降に掲載します。

国民年金

保険料の納付には 口座振替が便利でお得！

平成21年度の国民年金保険料は、月額14,660円です。毎月の保険料納付期限は翌月末日ですが、口座振替で当月末の引落し(早割)にすると、月々50円の割引になります。

毎月、現金で納付する場合

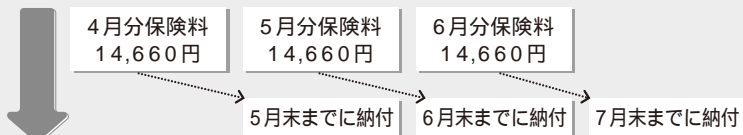

口座振替で「早割」にすると(5月分からの例)

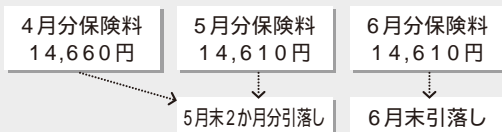

月末が休日の場合、翌営業日が引落日となります。

原則として、初めて口座振替を申し込まれた方の初回は、前月分(割引なし)と当月分(50円割引)の2か月分の保険料を引落します。

<早割の手続き方法>

「口座振替申出書」により、各行政センター、砺波社会保険事務所、口座のある金融機関・郵便局で手続きをしてください。年金手帳(基礎年金番号がわかるもの)、預貯金通帳、金融機関届出印が必要です。

保険料の一部免除の承認を受けている方は利用できません。

納付書による前納制度もご利用ください

4月上旬、保険料の「納付案内書」をお送りします。月ごとの納付書のほか、1年前納の納付書、6か月前納の納付書、口座振替申出書などが添付されています。

1年前納の納付書で、平成21年4月～22年3月までの保険料を一括して納付すると、172,800円となり、月ごとの納付書で納付した場合(14,660円×12か月=175,920円)と比べ、3,120円の割引になります。

前納を希望される方は、4月30日(木)までに、金融機関、コンビニエンスストアで納付してください。

なお、4月からだけでなく、5月以降も前納できます。ご希望の月からの前納納付書をお送りしますので、砺波社会保険事務所までご連絡ください。

納付案内書は、口座振替の方、国民年金保険料を全額免除されている方、若年者納付猶予を受けている方などには送付されません。

4月の年金相談(相談時間は午前10時～午後3時)

開設日	開設場所
10日(金)	福光行政センター
14日(火)	城端行政センター
24日(金)	福光行政センター
28日(火)	城端行政センター

問い合わせ 富山社会保険事務局 砺波事務所 ☎③ 1259
ねんきんダイヤル ☎ 0570 05 1165
(IP電話・PHSは ☎ 03 6700 1165)
住民環境課 戸籍住民係(井波庁舎) ☎③ 2008
各行政センター

しゃくなげ展

- 入場無料。各種苗木の即売のほか、
19日には無料もちつきも行います -

4月18日(土)・19日(日)
午前9時～午後4時30分(19日は午後3時)
IOX-AROSAガレージ

問い合わせ 福光の花しゃくなげ会 ☎⑤1969



第16回 いなみさんさん祭り

- 交通事故防止を願ってタスキをつなく
「さんさん駅伝」。みんなで応援しよう! -

4月12日(日) 午前10時～
さんさん通り(井波本町通り)

内 容 くいだおれコーナー、フリーマーケット、
よさこい演舞 など

問い合わせ 井波商工会 ☎⑧0184

4月の
イベント

五箇山春祭り

- 春爛漫の五箇山で、各集落自慢の獅子が
勇壮な舞いを披露! -

4月19日(日)～5月6日(振) 平、上平各集落
問い合わせ 平、上平行政センター ☎⑥2131、☎⑦3211



日 時	イベントタイトル・内 容	場所 / 問い合わせ
4日(土)～12日(日)	城端しだれ桜まつり -桜をテーマにしたフォトコンテストあり。その他関連イベント盛りだくさんです-	城端別院善徳寺、ほか 城端商工会 ☎⑥2163
19日(日) 終日	ふくみつ春まつり -桜並木の下、巨大神輿が巡幸します。各町内の獅子舞も必見です-	福光宇佐八幡宮、福光市街一円
29日(祝) 午前10時～	医王山開山式	医王山国見権現堂 福光観光協会 ☎⑤0755
29日(祝) 午前10時30分～	第5回“南砺の山々を守ろう! 植樹祭” -参加無料(一口1,000円の募金は募っています)。豚汁の振る舞いもあります-	井口椿の里 南砺の山々を守る実行委員会 ☎②4131

統計なんと

人 口 56,829人(-69)

男 性 27,208人(-35)

女 性 29,621人(-34)

世帯数 17,392戸(-9)

平成21年3月1日現在、()内は前月比。
(住民基本台帳より)

編 集 後 記

4月は改変の月。南砺市誕生以来、またまたまたた広報担当課が変わり、4月からは「市民協働課 広報係」となります。“市民と行政による協働のまちづくり”に向けて先頭に立つ課とあって、『広報なんと』もますます重要性を高めていきます。身の引き締まる思いですね。

さて、発行経費縮減のため、市外送付希望者の方に、今後の送付についての調査を行いました。今号で送付を辞退される方には大変申し訳ありませんが、市ホームページにはオールカラーの『広報なんと』を掲載しています。今後は、こちらをご覧くださいければ幸いです。

また、これまでの送付に感謝の意を表された方や、今後も送付を希望される方から、たくさんのご寄附をいただきました(P13参照)。本当にありがとうございます。心からお礼を申し上げます。(よっこ)