

なんと

広報

No.7 平成17年5月25日発行

2005.6



絢爛豪華な「城端曳山祭」

今年が一番山は西上町の竹田山。夜には提灯山となり、独特のさしみ音をたてながら街中をわり歩きました。

みなさんの声をお聞かせください ……2

～南砺市広聴活動のお知らせ～

CONTENTS

南砺市が誇る伝統の春祭り
……………5

南砺市美術展
会場・作品規格決定
……………6

なんとトピックス ……8
南砺市に“癒し”を提供
不法投棄に監視の目
南砺市から歌姫デビュー!

なんとひろば ……10
“よいやさ”の掛け声も勇ましく
モンゴル体験を満喫!
自慢の喉を披露!

なんとインフォメーション
……………18

国民健康保険税のお知らせ
「特設人権相談所」開設
消費者の知恵

イベント情報 ……24
市民健康カレンダー・市民カレンダー



なんとみらいちゃん



自然、文化、交流が織りなす創造とやすらぎの南砺市

南砺市ホームページ
メールアドレス

<http://www.city.nanto.toyama.jp>
info@city.nanto.lg.jp

QRコード





みなさんの声をお聞かせください!

～南砺市広聴活動のお知らせ～

市では、市民参加によるオープンでわかりやすい市政を展開するため、市の施設や事業を紹介し、市民のみなさんのご意見・ご提言を直接お聞きしています。

1 市長への手紙

「市長への手紙」は、市政に対するご意見・ご提言を気軽に出していただくためのものです。手紙・ハガキ・FAX・ホームページで随時受け付けています。(次頁の提言用紙をご利用ください)

2 市政バス

市民のみなさんに、市政をもっと知っていただき、ご意見・ご要望をお聞きするために、市内のさまざまな施設などをバスで巡るものです。



「広聴」とは...?

国や地方自治体が、市民のみなさんの「声」を「広くお聴きする」ことです。みなさんから寄せられる「声」は、市民本位の市政を進めるための重要な情報です。市では、よりよい市政推進のため、みなさんの声を積極的に「聴き」「活かして」いきます。

「市長への手紙」は、本当に市長が見ているのですか?



お寄せいただいたみなさんからのご意見・ご提言は、市長が確認のうえ、ひとつひとつ丁寧に対応させていただきます。また、ご意見・ご提言と回答内容は、個人情報を除きホームページ等でご紹介します。

日程・コース・定員

| | | | |
|---|--------------|---|-------------------|
| A | 7月14日 (木) | 9:00城端庁舎集合 利賀芸術公園 たいらマウンテンスクール(とうふ作り体験・昼食) 平行政センター 世界遺産「菅沼合掌造り集落(民俗館・塩硝の館)」 南砺リサイクルセンター 16:30城端庁舎着 | 20名 昼食代 体験料 |
| B | 7月21日 (木) | 8:00利賀行政センター発 (平行政センター経由) 9:00城端庁舎集合いのちの館 特別養護老人ホームいなみ 木彫りの里(昼食) 園芸植物園 福光美術館 福光庁舎(議場見学) 南砺リサイクルセンター 17:00城端庁舎着 (平行政センター経由) 17:50利賀行政センター着 | 20名 昼食代 |
| C | 7月29日 (金) | 9:00城端庁舎集合 利賀芸術公園 たいらマウンテンスクール(とうふ作り体験・昼食) 平行政センター 世界遺産「菅沼合掌造り集落(民俗館・塩硝の館)」 南砺リサイクルセンター 16:30城端庁舎着 | 20名 昼食代 体験料 |
| D | 8月5日 (金) | 8:00利賀行政センター発 (平行政センター経由) 9:00城端庁舎集合いのちの館 特別養護老人ホームいなみ 木彫りの里(昼食) 園芸植物園 福光美術館 福光庁舎(議場見学) 南砺リサイクルセンター 17:00城端庁舎着 (平行政センター経由) 17:50利賀行政センター着 | 20名 昼食代 |

【参加資格】18歳以上の南砺市民(市外にお住まいの方で、市内に通勤・通学されている方も含まれます)であれば、どなたでも参加できます。

【参加費】参加費については、**実費(施設入館料・体験料・昼食代等)**を負担していただきます。あらかじめご了承ください。

【申込方法】

氏名・年齢・住所・電話番号(昼間連絡先)・希望コース(第2希望まで)をご記入のうえ、6月30日(木)までにハガキ・FAX・Eメールでお申込みください。

ご記入いただいた個人情報は、参加対象者の条件に適合するかの確認、参加者への事前連絡、受付時の本人確認、緊急時対応のために使用するものです。

申込多数の場合は抽選とさせていただきます。あらかじめご了承ください。

広聴活動への申込及び問い合わせ

南砺市情報政策室広報係(福野庁舎)

〒939-1596 南砺市苗島4880 ☎23 2002 FAX221169

ホームページ: <http://www.city.nanto.toyama.jp/webapps/www/profile/mayorroom.html>

市政バス申込アドレス: info@city.nanto.lg.jp

ハガキ表

| | |
|----------|----------|
| 93911596 | 南砺市苗島四八〇 |
| 「市政バス係」 | 南砺市情報政策室 |
| 行 | |

ハガキ裏

| | |
|------------|----|
| 住所 〒 | 氏名 |
| (年齢 歳) | |
| 電話番号 | |
| (昼間連絡先) | |
| 希望コース 第一希望 | |
| 第二希望 | |

ここにのりを付けてください

<ここを折ってください(谷折り)>

《市長への手紙》

市民のみなさんのご意見・ご提言を以下に記入のうえ、FAXまたは郵便で送付ください。なお、郵送される場合は、このページを切り取って裏面の折り目に沿って折り曲げ、80円切手を貼ってポストに投函してください。

[送付先] 〒939 1596 南砺市苗島4880 南砺市役所「市長への手紙」係
[FAX番号] 2 2 - 1 1 6 9

ご意見・ご提言はホームページでも受け付けています。
<http://www.city.nanto.toyama.jp/webapps/www/profile/mayorroom.html>

氏 名

(歳)

住 所

〒 □□□-□□□□

☎

-

ご意見・ご提言

注1 お問い合わせすることもありますので、必ず氏名、住所、電話番号の記入をお願いします。
注2 ご意見・ご提言は、個人情報を除きホームページ等でご紹介します。
注3 内容によって、回答に時間がかかる場合がありますので、あらかじめご了承ください。

ここにのりを付けてください

ここにのりを付けてください

キリトリ線

キリトリ線

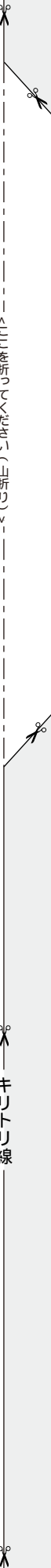

〒111
80田切手
貼ってください

9 3 9 1 5 9 6

南砺市長
南砺市苗島四八〇

溝口 進 行

市長への手紙



記入後は、この用紙を封筒にして、80田切手を貼付して郵便ポストに投函してください。
直接、各行政センター振興課にお持ちください。
結構です。

ここを折ってください(山折り)

ここを折ってください(山折り)

ここを折ってください(山折り)

ここを折ってください(山折り)

キリ線

南砺市が誇る

伝統の春祭り



四基の曳軸

福野夜高祭

5月1日(日)~5月3日(火)

大・中・小二十四基の夜高行燈が、幻想的に夜空に浮かび上がる福野夜高祭。勇壮な夜高太鼓の響きと共に市街を練り歩き、2日(月)深夜には、互いに相手の行燈を壊しあう「引き合い」が行われ、大いに盛り上がりを見せました。

3日(火)に行われた本祭りでは、70年ぶりに上町・七津屋、横町、浦町・辰巳町、新町の四基の曳軸が勢ぞろいし、福野神明社でお祓いを受けた後、市街を巡行しました。

また、JR福野駅前の電線が地中化されたことから、350年前の文久年間に作られていたといふ高さ12mの「文久の大打燈」も復活。祭り前夜の30日(土)、老若男女約150名が、「ヨイヤサ、ヨイヤサ」の掛け声とともに駅前通り約200メートルを往復すると、その勇ましさに大きな拍手と歓声が湧き起こっていました。



文久の大打燈

城端曳山祭

5月14日(土)・15日(日)

300年の伝統を誇る城端曳山祭。今年が一番山である西上町の「竹田山」を先頭に、「東曜山」「唐子山」「諫鼓山」「鶴舞山」「千枚分銅山」の六基の絢爛豪華な曳山が、庵屋台と共に「ギウギウ」と独特のきしみ音をたてながら各町内を巡行します。大工町などの細い通りでは、屋根を折りたんで慎重に通過。交差点に至ると、曳き手が息をあわせて車輪を滑らせる見事な「辻回し」を披露し、見物客から盛んな拍手を浴びていました。

江戸情緒にあふれた「庵唄」を担当する若連中は、庵屋台の中で三味線、太鼓などを演奏。城端曳山会館駐車場では、六町内揃っての庵唄合同披露が行われ、溝口市長や石川県知事も鑑賞。粋な演奏に耳を傾けていました。



南砺市美術展

会場・作品規格決定



4月25日(月)、井波社会福祉センターで第2回南砺市美術展実行委員会が開かれ、11月12日(土)から19日(土)まで8日間にわたり開催される「第1回南砺市美術展」の会場や作品規格などが決まりました。

会場

福野文化創造センター

南砺市やかた100番地 ☎ ㊦ 1126

福光美術館

南砺市法林寺2010番地 ☎ ㊦ 7576

6部門の作品規格

日本画 額装を含めて、縦2.0m、横1.6m以内

額装または枠張りのみ。100号規格の横は認めない。

洋画 額装を含めて、縦2.0m、横1.6m以内

額装または枠張りのみ。100号規格の横は認めない。版画、水彩画、デザインは洋画に含める。

彫刻 高さ2.1m、幅及び奥行き1.5m以内

工芸 高さ1.0m以内、幅0.8m以内、奥行き0.5m以内

平面作品は縦1.8m、横1.7m以内

立体・平面とも重量60kg以内。

書 額または枠を含めて、 縦1.82m×横0.91m以内(縦のみ)

1.51m×0.73m以内(縦・横自由)

1.22m×0.91m以内(縦・横自由)

0.39m×0.3m以内(篆刻・盾)

軸装は不可。

写真 額装またはパネル張り、単写真のものは長辺が50cm以上、組写真のものは、写真の寸法及び枚数は自由とするが、いずれもパネルの最大サイズ縦および横1.0m以内とする

額装については、いずれもガラスは使用しないこと。ただし、アクリル板は可。

日程

搬入・申込 11月5日(土)、6日(日)の両日 午前10時～午後5時

搬出 11月19日(土)会期終了後～午後8時、20日(日)午前10時～午後5時

制作に時間のかかる作品もあることから、規格を先に公開しました。応募方法、応募期限等については、今後『広報なんと』、市広報番組「むすんで!なんと」、市ホームページで随時お知らせしていきます。

実行委員会事務局
及び問い合わせ

市教育委員会事務局 文化課 文化振興係(井波庁舎) ☎ ㊦ 2014

「香城寺惣堂遺跡」

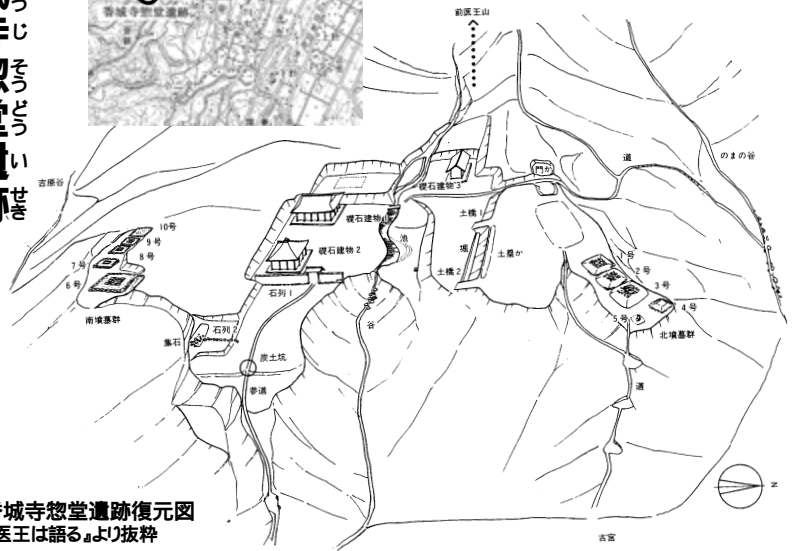

香城寺惣堂遺跡復元図
『医王は語る』より抜粋

市指定 史跡 福光地域 平成3年10月1日指定

前医王山の東山麓に位置する香城寺集落には、かつて香城寺と呼ばれる寺がありました。香城寺惣堂遺跡は、香城寺が最初にあった場所と考えられ、平成3年に発掘調査が行われました。

この遺跡は、礎石建物跡と堀や土塁、墳墓群など数多くの遺構で構成されています。その中でも惣堂と呼ばれる屋敷跡は、東西57メートル、南北約20メートルの広い平坦面にあります。惣堂跡を挟む北と南の尾根上には、代々の住職の墓と考えられる墳墓群が営まれていました。

出土品には、奈良時代後半の須恵器をはじめ、平安時代の美濃灰釉陶器や土師器、中世前期の珠洲焼、加賀焼などがあり、食器などに使用されています。

医王山山麓には多くの宗教遺跡が点在しています。その中でもこの遺跡は、9世紀から14世紀と最も長期間にわたり、かつ大規模なものです。医王山山麓部の中核的な寺院施設であったと考えられ、遺跡の保存状態も良いので市の史跡に指定されました。

JR福光駅から香城寺集落へ向かい、車で約20分。

文化財 & 美術品

南砺市の

ご紹介

文化財&美術品への問い合わせは
市教育委員会事務局 文化課
(井波庁舎) ☎23 2014



題名 「かたぐるま」 横山 豊介作 彫刻

所蔵先 井波総合文化センター
制作年 1984年
寸法 高さ203cm

この作品は、昭和63年「白のパラード横山豊介彫刻展」を華々しく飾った。同展を主催した北日本新聞は、「日曜ギャラリー」欄で次のように紹介している。

母は心もち足を開いて立つ。無造作に立つ姿には、てらいも気負いもない。白い衣装は陰影をつくり、覆われたふくよかな母性を表情豊かに示そうとする。

塗るといふ絵画的な行為で、母の存在に情緒的な安定感を加えているよう。子は母の肩の上で、好奇の目を行き来させては、あどけなくほおを寄せる。そして、大胆な白の着色は、亜流を嫌う作者の強い独自性の主張でもある。

同年10月、井波総合文化センターの竣工を祝って作者から寄贈された。

南砺市に”癒し”を提供

5/16 (月)

世界一癒し効果の高いロボットとして先月号でも紹介した「パロ」。その高いセラピー効果を市内全域に広め、認知症予防や介護予防に役立てるため、市内8地域のデイサービスセンターに配置されることになり、特別養護老人ホームきららで贈呈式が行われました。

式では、溝口市長が各デイサービスセンターの代表者に1体ずつパロを手渡し、開発者の柴田崇徳工学博士（城端地域出身）が、「心を込めて



パロを作りました。みなさんに使っていただき、可愛がってもらえれば、作った者としても大変ありがたいと思います」とあいさつ。さらに利用者の中谷たみ子さんが代表して「ありがとうございます」と謝辞を述べました。

式の後には、パロとの「ふれあい会」が行われ、愛らしい鳴き声をあげるパロに利用者の方も満面の笑み。抱きしめたまま、なかなか放そうとしない利用者の方もおられました。早速その高い癒し効果を発揮したパロ。これから市内8地域で、大勢の方に癒しを提供していきます。

100歳
おめでとう
ございます！

4/28 (木)

城端地域の棚田花さんが数え100歳を迎えられました。

「ご自宅を訪問した溝口市長から、数え100歳おめでとうございます」と、お祝い状と記念品の聖徳太子二歳像（井波彫刻）が手渡されると、花さんは「ありがとうございます」としっかりとした声でお礼を言われました。

花さんは明治39年4月29日生まれ。受け答えもきはきしており、大変お元気な様子。最近では、大相撲やプロ野球の中継など、テレビを観て楽しんでおられるそうです。毎日規則正しく生活し、食事も好き嫌いがなく、温厚な性格で友達も多かったとのこと。長生きの秘訣はこんなところにあるようです。



春の叙勲・褒章

瑞宝小綬章受章
石崎 力さん（福光）
教育功労 元福野高等学校校長
園芸を中心に農業教育に力を注がれました。

瑞宝双光章受章
定村 武雄さん（福光）
行政相談功労 現南砺市行政相談委員
地域住民の行政に関する苦情相談に応じ、その解決に努力されました。

瑞宝双光章受章
高田 太門さん（井波）
消防功労 元井波町消防団団長
46年間にわたり消火や防火活動に尽力されました。

瑞宝双光章受章
中藪 淳一さん（福光）
教育功労 元城端町教育長
地域と一体となって児童の体と心の健康教育を推進されました。

黄綬褒章受章
善本 秀作さん（福野）
業務精励 木彫業
長年彫刻業界の技術向上に貢献されました。

不法投棄に監視の目

4月27日(水)

不法投棄を未然に防止するため、不法投棄防止監視員22名の方が任命されました。

監視員会議では、清都助役が「不法投棄が少しでも減るよう、町内や各種団体の先頭に立って活動してください」とあいさつ。活動内容の説明、監視員用の黄色いジャンパーと「不法投棄監視車」と記載されたマグネットシートが交付され、監視員を代表して中嶋正雄さん(城端)が「不法投棄防止宣言」を読み上げました。



監視員のみなさんは、市内環境保全活動の先陣として、市内不法投棄防止のためのパトロール(月2回程度)、不法投棄の実態及び関連情報の報告、地域住民の清掃活動と不法投棄の未然防止についての積極的な啓発活動を行います。

不法投棄防止監視員のみなさん

任期2年

城端地域

寺脇 吉隆 中嶋 正雄
佐々木文雄 松原 秀雄

平地地域

鉢呂 光義 中川與志一
中田 武志

上平地域

真井 長昭 吉田 正一
利賀地域

吉田與十郎 大野 福一
長谷 忠明

井波地域

前川 哲郎 青山 勝豊
井口地域

中嶋 紀雄 荒岡 健一
福野地域

福光地域
堀田 章三

青木 光昭 広川 悦郎
吉田 敏信 松平 照夫
東 邦治

南砺市から歌姫デビュー!

5月9日(月)

5月27日(金)に、シンゲル水のよりに「跳ねる魚のように」でCDデビューする浅田由希さん(福光・福光高校3年)。1歳年下の山田あゆみさん(富山市)とユニット「ST E.P.」を結成。シンガーソングライターの尾崎亜美さんが作詞作曲した曲でのデビューとなりました。



「約4分30秒の曲に込められた深い思い、是非みなさんに聞いていただきたい」と、明るい笑顔で話してくれた浅田さん。これからも大好きな歌を歌い続けていけるよう頑張っていくそうです。全国区の人気を博すよう、市民一丸となって応援しましょう!

南砺市友好訪中団

4月17日(日)～21日(木)

溝口市長を団長とした「南砺市日中友好訪中団」が南砺市と友好都市にあたる中国紹興市・寧波市鄞州区を訪れ、自治体レベルでの日中友好推進を図りました。

大規模な反日デモが懸念される中での訪中でしたが、現地は平穏で熱烈的な歓迎を受けたとのこと。紹興市と友好提携の議定書、鄞州区と交流継続覚書を締結したほか、井波彫刻のパネルを贈呈するなど南砺市をアピール。爽りの多い訪中となりました。

福野庁舎3階の三役室前には、友好の証となる議定書や覚書のほか、両市から贈られた記念品などが展示されています。福野庁舎を訪れた際には、是非ご覧になってください。



紹興市

人口約433万人で、市部は64万人。春秋戦国時代“越”の都で、2,500年の歴史を持つ。紹興酒の輸出で世界的に有名。



寧波市

人口約535万人で、市部は約120万人。奈良時代の遣唐使から、室町時代の勘合貿易船までほとんどが寧波港に入港するなど、日本との繋がりは深い。

なんとの ひろば

“よいやさ”の 掛け声も勇ましく 5/3 火

六基の神輿、三町内の獅子舞、五町内の屋台が登場する井波八幡宮春季祭礼「よいやさ祭り」。祭りのハイライトは、夕闇が迫ってきた井波八幡宮境内です。まず神輿が登場し、境内を周回した後、神輿からご神体を取り出されます。最も大きい“一の輿”が登場し、“よいやさ”と勇ましい掛け声をかけながら8周、9周と周回を重ねると、見物客から大きな拍手と歓声が湧き起こっていました。

続いて、露払いの山下町内の獅子が笛・太鼓の囃子に乗って登場。細い参道の上で、獅子取りと獅子方が息のあった華麗な舞いを披露しました。



ヘラブナ釣りで 家族のふれあい 5/15 日

- 2005ふれあいヘラブナ釣り大会 -

井口地域赤祖父湖を会場に行われ、市内外から集まった太公望約300人が、早朝6時から竿を出し釣果を競いました。

競技は、一般の部(中学生以上)と少年の部(小学生以下)に分かれており、少年の部は釣ったヘラブナの総重量で順位を競います。高岡市からお父さんと共に出場した内多彩香ちゃん(6歳)。終了時刻が近づいてきても、ヘラブナにエサを取られるばかりでなかなか釣り上げることができません。「釣りって難しいのう～」と大人びた口調で感想を述べてくれましたが、検量の結果はなんと少年の部1位に!

あいにくの肌寒い曇り空でしたが、家族揃って自然に親しめる良い機会となったようですね。



交通ルールを 守らん米(まい)! 5/11 水

井波地域山見地内の田んぼで、交通安全に願いを込めた「交通ルールを守らん米(まい)」の田植えが行われ、井波小学校5年生105名、井波高瀬保育園・聖徳幼稚園の園児、地区老人クラブのみなさんなど約160名が参加しました。

田植えが初めてという子がほとんどで、「動きにくい!」「ヒルに噛まれた~!」など悲鳴が交錯。ドロドロに服を汚す子もいましたが、みなさんそれなりに楽しんでいました。5年生の中西健太郎君は、「初めてだったけど楽しかった!」と笑顔で感想を語ってくれました。

この守らん米は、秋に刈り入れを行い、精米した後ドライバーのみなさんに配布して交通安全の啓発を図ることになっています。たくさん実り、大勢の方に配布できればいいですね。

モンゴル体験を満喫!

4/23(土)

桜ヶ池近くの城端ゲル体験村「モンゴルの里」で行われたモンゴル体験。大相撲幕内力士でモンゴル出身の旭鷲山関も訪れ、遊牧民の住居「ゲル」の組み立てや民族衣装の試着など、参加者は愉快的ひと時を過ごしました。

友達同士で参加した平木裕子さん(砺波市)と西田千夏さん(高岡市)。モンゴルの民族衣装を身にまとい、「悪くない気持ちです。なんかお金持ちになった気分!」とノリノリで感想を語ってくれました。

子ども4人が旭鷲山関に挑戦した力比べでは、力を合わせて一生懸命押しますが、180cm・140kgの巨体はびくともせず、逆に「もっと強く!」と頭をはたかれる始末。大相撲を席卷するモンゴル人力士の強さを、肌で感じる結果となりました。

夕方にはバーベキューをしながらモンゴル談義に花を咲かせるなど、参加者はモンゴル体験を満喫できたようですね!



事件・事故から 5/14(土) 身を守ろう!

-「子ども110番の家」ウォークラリー-

事件や事故から身を守るための「子ども110番の家」がある場所を覚えようと企画されたイベントで、今年で8回目となります。福野中小学校の児童・生徒・保護者など約200名が参加し、爽やかな五月晴れの下、スタートの合図とともに福野小学校を次々に出発。市街地に設置されたコースを、約1時間かけて巡りました。

ゴール後、市営駐車場ではアトラクションが催されました。福野中学校の女子生徒2名が参加し、痴漢への対処法を題材とした寸劇と、県警音楽隊のみなさん31名による迫力ある演奏が行われ、参加したみなさんは盛んに拍手を送っていました。

利賀っ子の健やかな成長を願って

4/29(金)

愛知県岡崎市で人形店を経営する鳥居照正さんご夫妻(旧利賀村出身)が利賀ささゆり保育園を訪れ、故郷利賀の子どもたちが元気で健やかに成長することを願い、「五月人形(煌龍兜高床飾り)一式」と「鯉のぼり6点セット」を寄贈されました。

園児や保護者、職員らが鳥居さんご夫妻を出迎え、「ありがとうございます」と感謝の気持ちを表しました。

鳥居さんご夫妻には、以前にも「雛段飾り一式」をいただっており、今回が2度目の寄贈となります。鳥居さんご夫妻の願いが、園児達にもきっと届いたことでしょう。



自慢の喉を披露!

4/24日

- 北日本民謡舞踊南砺大会 -



県大会出場者(南砺市から)

- 子どもの部: 林菜菜
- 熟年の部: 中川権三、桃野悦子
- 特別賞: 佐々木光雄

井波総合文化センターで開催され、満員となる700人以上の観客が、民謡のど自慢コンクールや民謡アトラクションを楽しみました。

「民謡のど自慢コンクール」は、年4回開かれる北日本民謡舞踊地区大会の第1回目として開催されたものです。大賞の部・こどもの部・熟年の部・シニアの部の4部門に計105名が出演、日頃培った自慢の喉を披露しました。

中学生以下が出演する「子どもの部」には、南砺市から林菜菜さん(井波)と橋本風花さん(福野)が出演。地元ということで大きな声援がおくれ、林さんが見事県大会への出場を決めました。

各部門の合間に行われた「民謡アトラクション」も好評で、歌と踊りのコラボレーションに観客が酔いしれていました。

ポストさんいつもありがとう!

4/21木

4月20日(水)から26日(火)までの「郵便週間」にちなみ、福光保育園の年中・年長組64名が、いつもお手紙を預かってくれる保育園前のポストさんに感謝の意を込め、看板・帽子の飾りつけを行いました。

宇野津福光郵便局長が、「昨日の郵便局誕生日に合わせ、雨の日も風の日もたくさんのお手紙を預かってくれるポストさんにお礼を言いましょ」とあいさつ。園児の代表が、「ポストさんいつもありがとう。」と書かれた看板と、青い帽子をかぶせて大きな声でお礼を言いました。また、郵便局職員の方にも首飾りをかけ、歌を披露して日頃の感謝の気持ちを表わしました。

最後に、園児がお家の方に宛てて書いたハガキを一人ひとりが投函。「いつ届かなあ?」と楽しみな表情でポストを眺めていました。



合掌造り集落に映える 唄と踊りの競演

4/16土 ~ 5/14土

南砺市誕生・世界遺産登録10周年を記念して、1か月のロングランで開催された上平地域の「四季の五箇山~春の宵」。最終日の5月14日(土)は、合掌造り集落のライトアップの他、「五箇山合掌の里」に特設ステージを設置し、五箇山民謡3保存会と富山県民謡おわら保存会による民謡セッションが行われました。

東京都や静岡県からの観光客や、地元の方など約1,000人が来場。哀調を帯びた民謡の調べと美しい踊りに、冷え込みも忘れてステージに魅了されていました。

会場では、岩魚の塩焼きや特産のそば、山菜おにぎりなども販売され、大勢の方が舌鼓を打ちました。



いなみ交流館ラフォーレ 入館100万人達成!

4/20水

記念すべき100万人目の来館者となったのは、砺波市にお住いの西野美津子さん。聖徳幼稚園の年中組のみなさん15名が、「祝ご来館百万人達成!」のくす玉を割ってお祝い。清都助役が、「驚いておられるでしょうが、今年には他にもきつといいことがありますよ。西野さんの肌つやもよく、この施設を造って良かったと思っています」とお祝いの言葉を贈りました。

認定証、1年間のプール&浴場フリー券とともに、記念品の南砺市特産品詰合せセットを貰って大喜びの西野さん。週4回、毎回30分~40分ほどラフォーレプールで泳いでいるそうで、「前回80万人目の時には前後賞をいただいています。本当にラッキーでした!」と喜びを語ってくださいました。

このほか、100万人前後の来館となった富嶋清子さん(井波)と藪道子さん(砺波市)に、半年間のプール&浴場フリー券が贈られました。

市民健康カレンダー

平成17年 6月



お問い合わせ 各保健センター

乳幼児の健診・予防接種は個人通知をしませんので、毎月の「市民健康カレンダー」を見て会場へお越しください。

対象地域の会場で受診できない場合は、対象地域の保健センターへ事前に連絡してください。

乳幼児の健康、妊婦・育児相談 ...すこやかに育てるために

| 項目 | 対象地域 | 対象者 | 実施日 | 受付時間 | 会場 | 持ち物 |
|----------------------------|-------------|----------------------|--------|-------------|---------------|-----------------------------------|
| 育児相談 | 井波 | 乳幼児 | 6日(月) | 10:00~11:30 | 井波保健センター | 母子健康手帳 |
| 離乳食・育児相談会 | 平・上平・利賀 | 5~11か月児 | 8日(水) | 10:00~10:15 | 平保健センター | |
| 離乳食相談(5か月児) | 井波 | 平成17年1月生 | 20日(月) | 9:30~9:45 | 井波保健センター | 母子健康手帳、問診票 |
| | 福光 | | 21日(火) | | 福光保健センター | |
| | 福野 | | 24日(金) | | 福野保健センター | |
| | 城端 | | 28日(火) | | 城端保健センター | |
| 7か月児相談 | 井波 | 平成16年11月生 | 20日(月) | 10:15~10:30 | 井波保健センター | |
| | 福光 | | 21日(火) | | 福光保健センター | |
| | 福野 | | 24日(金) | | 福野保健センター | |
| | 城端 | | 28日(火) | | 城端保健センター | |
| おしゃべりランド | 福野 | 乳幼児とその家族 | 28日(火) | 10:00~11:30 | 児童センターアルカス | |
| 3か月児健診BCG接種 | 城端・上平 | 平成17年3月生 | 16日(木) | 12:30~12:50 | 城端保健センター | 母子健康手帳、問診票、BCG予診票 |
| | 利賀・井波・井口・福野 | | 29日(水) | 13:00~13:30 | 福野保健センター | |
| | 福光 | | 29日(水) | 12:50~13:10 | 福光保健センター | |
| 1歳6か月児健診 | 福光 | 平成15年10月~11月生 | 14日(火) | 13:00~13:30 | 福光保健センター | 母子健康手帳、問診票 |
| 3歳児健診 | 城端・上平 | 平成13年9月~12月生 | 1日(水) | 13:00~13:20 | 城端保健センター | 母子健康手帳、問診票 |
| | 福野・井口 | 平成13年12月~平成14年1月生 | 3日(金) | 13:00~13:20 | 福野保健センター | |
| むし歯予防教室(歯科健診)フッ化物塗布(フッ素塗布) | 利賀 | 1歳6か月児(H15年9月~12月生) | 2日(木) | 13:00~13:30 | 自然休養村管理センター3階 | 母子健康手帳、歯ブラシ、コップ、フッ化物塗布申込書、負担金600円 |
| | | 2歳児(H15年3月~6月生) | | | | |
| | | 2歳6か月児(H14年10月~12月生) | | | | |
| | | 3歳児(H14年2月~6月生) | | | | |
| | | 3歳6か月児(H13年9月~10月生) | | | | |
| | 福野 | 1歳6か月児(H15年10月~11月生) | 7日(火) | 13:00~13:20 | 福野保健センター | |
| | | 2歳児(H15年5月生) | | | | |
| | | 2歳6か月児(H14年11月生) | | | | |
| | 井波 | 3歳児(H14年5月生) | 15日(水) | 13:40~14:10 | 井波保健センター | |
| | | 1歳6か月児(H15年9月~11月生) | | | | |
| | | 2歳児(H15年5月~6月生) | | | | |
| | 福光 | 2歳6か月児(H14年11月生) | 24日(金) | 12:50~13:10 | 福光保健センター | |
| 3歳児(H14年5月生) | | | | | | |
| 2歳児(H15年5月生) | | | | | | |

保健センター 連絡先

城端保健センター ☎62 3578 FAX 62 3821
 平保健センター ☎66 8026 FAX 66 8027
 上平保健センター ☎67 3211 FAX 67 3030
 利賀保健センター ☎68 2111 FAX 68 2119

井波保健センター ☎82 5439 FAX 82 5439
 井口保健センター ☎64 2213 FAX 64 2214
 福野保健センター ☎22 6234 FAX 22 6094
 福光保健センター ☎52 1767 FAX 52 6511

太字の保健センターには常時職員が在席しています。

民生部健康課 健康推進係 ☎23 2011 FAX 82 4657



各種検診 ...早期発見が決め手です

| 項目 | 対象者 | 実施日 | 受付時間 | 会場 | 持ち物 |
|-----------------------------|-----------------------------|----------------------------|---------------------|--------------------|-------------------------------------|
| 胸部レントゲン検診 | 40歳以上の国保加入者、社保の被扶養者 | 5月~8月 | 各地域の案内 ちらし参照 | 市内集団検診会場 | 胸部レントゲン検診受診券、がん受診券、検査別個人負担金 |
| 基本健康診査(40歳以上)前立腺がん検診(50歳以上) | 40歳以上の国保加入者、社保の被扶養者の希望者のみ | 5月10日(火)~8月31日(水) | 診察時間帯 | 市指定医療機関または市内集団検診会場 | 基本健康診査受診票、健康手帳、前立腺がん検診受診券、個人負担金400円 |
| 基本健康診査(19歳~39歳) | 19歳~39歳の国保加入者、社保の被扶養者の希望者のみ | 5月~7月 | 各地域の案内 ちらし参照 | 市内集団検診会場 | |
| 胃・子宮がん施設検診 | 胃がん検診は40歳以上、子宮がん検診は20歳以上 | 年中利用可 | 診察時間帯(保健センターでの申込必要) | 市指定医療機関(子宮は県内婦人科) | 施設検診受診券(保健センターで発行)、検診別個人負担金 |
| 人間ドック・脳ドック | 40歳以上の希望者 | 12月26日(月)まで(受診1か月前まで予約のこと) | 診察時間帯(保健センターでの申込必要) | 市指定医療機関 | 保険証、基本健康診査受診票、個人負担金13,000円 |

各地域で実施される集団検診(胸部レントゲン検診、基本健康診査、胃・大腸がん・前立腺がん・子宮・乳房がん・骨粗しょう症検診)の詳細については、基本健康診査受診票や胸部レントゲン・がん検診のご案内 および各地域発行「年間健康づくりカレンダー」をご覧ください。



健康相談 ...明るい未来のために健康チェック

| 項目 | 対象地域 | 対象者 | 実施日 | 受付時間 | 会場 | 持ち物 |
|------|-----------|----------------------------|----------------|---------------|------------|------|
| 歯科相談 | 城端 | 40歳以上の国保加入者、社保の被扶養者の方 | 集団基本健康診査実施日 | 9:00~11:30 | 各地区公民館、体育館 | 健康手帳 |
| | 井口・福光 | | 年間健康づくりカレンダー参照 | 各地区公民館、保健センター | | |
| 健康相談 | 城端 | 血圧・糖尿病・コレステロール・肥満・貧血が気になる方 | 毎週(月)・(木) | 10:00~16:00 | 城端保健センター | 健康手帳 |
| | 平 | | 毎週(月)・(金) | 9:30~11:30 | 平保健センター | |
| | 上平 | | 毎週(月)・(金) | 13:30~15:30 | 上平保健センター | |
| | 利賀 | | 毎週(火)・(木) | 9:30~11:30 | 利賀保健センター | |
| | 井波 | | 毎週(月)・(水) | 10:00~12:00 | 井波保健センター | |
| | 井口 | | 毎週(火)・(木) | 9:00~11:00 | 井口保健センター | |
| | 福野 | | 毎週(火)・(金) | 10:00~12:00 | 福野保健センター | |
| 福光 | 毎週(月)・(木) | 9:00~11:00 | 福光保健センター | | | |



健康づくり教室 ...健康な毎日を送るために

| 項目 | 対象地域 | 対象者 | 実施日 | 受付時間 | 会場 | 持ち物 |
|---------------|------|--------------------------|------------------|-------------|-------------|-----|
| リハビリ教室 | 城端 | 身体機能が低下している方および機能訓練の必要な方 | 6・27日(月) | 13:30~15:30 | 城端保健センター | |
| | 井波 | | 3日(金)・16日(木) | 10:00~15:00 | 井波保健センター | |
| | 井口 | | 2・9・16・23・30日(木) | 13:30~16:00 | 井口保健センター | |
| | 福野 | | 9・23・30日(木) | 10:00~11:30 | 福野保健センター | |
| | 福光 | | 9・23日(木) | 9:00~12:00 | 福光保健センター | |
| ヘルスポランティア養成講座 | 全地域 | 既申込者 | 27日(月) | 13:15~13:30 | 井波保健センター | |
| 栄養教室 | 全地域 | 既申込者 | 16日(木) | 13:15~13:30 | 福光保健センター | |
| | | | 7日(火) | 9:00~10:30 | 井口保健センター | |
| 骨太教室 | 全地域 | 既申込者 | 8日(水) | 10:00~11:00 | ア・ミュージッククラブ | |
| | | | 22日(水) | 9:30~12:30 | 福野保健センター | |
| 運動教室 | 全地域 | 既申込者 | 21日(火) | 9:00~11:00 | 井口保健センター | |

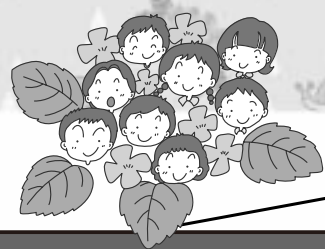

市民カレンダー



| | | | |
|----------|--|-----------|--|
| 1 (水) | 毎月「1日」は南砺市交通安全呼びかけの日 ～出がけには、笑顔といっしょに 「気をつけて」の一言を!～ 南砺市小学校連合運動会 9:00～ 小矢部市陸上競技場 人権擁護委員の日 「育てよう一人ひとりの人権意識」 人権・心配ごと相談 13:30～16:00 平若者センター春光荘 利賀高齢者生活福祉センター「ネットピア喜楽」 人権・心配ごと・障がい者地域相談 13:30～16:00 上平ことぶき館 人権相談 13:30～16:00 井口社会福祉センター | 6 (月) | 行政・人権・家庭児童・心配ごと相談 13:30～16:00 井波社会福祉センター 6月定例市議会〔本会議(提案理由説明)〕 14:00～ 福光庁舎 |
| | 2 (木) | | 耳の相談会及び補聴器適合判定 13:30～15:00 城端老人福祉センター「美山荘」 心配ごと相談 13:30～16:00 福野老人福祉センター「さつき荘」 |
| 3 (金) | 井波地域住宅相談 13:00～16:30 井波行政センター 6月は男女雇用機会均等月です ～私の本気 会社の本気 ポジティブ・アクションに 取り組んでいますか?～ | 8 (水) | 暴力等に関する困りごと相談 13:00～16:00 井波社会福祉センター「相談室」 |
| 4 (土) | | 9 (木) | 6月定例市議会〔本会議(一般質問)〕 10:00～ 福光庁舎 心配ごと相談 13:30～16:00 福野老人福祉センター「さつき荘」 |
| 5 (日) | 2005 井口ウォーキングフェスティバル 9:00～ 赤祖父湖畔「集いの広場」 人形山山開き 8:00～ 平地域 日本300名山医王山に登ろう 8:00～ 福光庁舎前集合 金剛堂山山開き 8:30～ 利賀地域 第4回わんぱく相撲となみ野場所 8:30～ 福光東部小学校 八乙女山風神堂祭典 9:00～ 井波庁舎前集合 | 10 (金) | 6月定例市議会〔本会議(一般質問)〕 10:00～ 福光庁舎 年金相談 10:00～15:00 福光行政センター |
| | | 11 (土) | ICT探求ウィークリー・フォーラム 13:30～16:00 ア・ミュージアム |
| | | 12 (日) | 平成17年度新嘗祭献穀(粟)播種祭 10:00～ 平地域下出地内 鉢 孝一郎宅畑 福光地域住宅相談 10:00～16:00 福光会館2階 |

| | | | |
|-----------|---|-----------|---|
| 13 (月) | 心配ごと相談 13:30～16:00 井波社会福祉センター 6月定例市議会〔民生病院常任委員会〕 14:00～ 福光庁舎 となみ養護学校砺波学園分校学校公開週間 ～17日 申込:☎③1553 | 21 (火) | 年金相談 10:00～15:00 福野行政センター 行政・人権・心配ごと相談 13:30～16:00 城端老人福祉センター「美山荘」 心配ごと・障がい者地域相談 13:30～16:00 福光庁舎別館 |
| | 14 (火) | | 6月定例市議会〔産業建設常任委員会〕 9:00～ 福光庁舎 年金相談 10:00～15:00 城端行政センター 法律相談 13:30～15:30 砺波市社会福祉会館 ☎③0294 要予約 行政・人権・心配ごと相談 13:30～16:00 福光庁舎別館 6月定例市議会〔総務文教常任委員会〕 14:00～ 福光庁舎 |
| 15 (水) | 県展巡回展 6月12日(日)～22日(水) 福野文化創造センター ☎②1125 | 23 (木) | 年金相談 10:00～15:00 福光行政センター 井波美術館展覧会 入館無料 ●井波美術館同人による作品展 絵画・彫刻・工芸・書・写真 5月25日(水)～6月27日(月) ●海外交流展・木彫刻キャンプゆかりの作家たち・ 木彫刻キャンプをはじめ、これまでの 国際交流による海外作家の作品展。 6月29日(水)～7月18日(祝・月) 井波美術館 ☎②5523 |
| 16 (木) | 耳の相談会及び補聴器適合判定 13:30～15:00 利賀行政センター 心配ごと相談 13:30～16:00 福野老人福祉センター「さつき荘」 成分献血 13:30～16:00 城端庁舎前 | 24 (金) | 井口地域敬老会 13:30～ 井口社会福祉センター |
| 17 (金) | 6月定例市議会〔本会議(委員長報告、質疑・ 討論・採決)〕 15:00～ 福光庁舎 第31回高瀬遺跡菖蒲まつり ～19日 井波高瀬遺跡 福野地域住宅相談 13:30～17:00 ショッピングセンター「ア・ミュージアム」 第1回南砺市民体育大会開会式 18:30～ 井波総合文化センター | 25 (土) | 寝たきり老人ゼロキャラバン 13:30～15:40 福光太美山公民館 |
| 18 (土) | 柳緑花紅展 野の花を愛した棟方志功が、草花をモチーフ として描いた板画や優絵を中心に展示。 3月29日(火)～6月26日(日) 棟方志功記念館「愛染苑」 ☎②5815 | 26 (日) | 年金相談 10:00～15:00 城端行政センター 心配ごと相談 13:30～16:00 福光庁舎別館 生物生態画の世界 「牧野四子吉動植物画展」 ファール昆虫記、広辞苑などの挿絵で 知られる牧野四子吉の作品1,300点を紹介。 6月4日(土)～7月10日(日) 福光美術館 ☎②7576 |
| 19 (日) | 上平地域敬老会 12:00～ 道の駅ささら館 | 27 (月) | となみ養護学校小中学部見学会 申込:☎②4520 成分献血 9:30～16:00 利賀行政センター前 |
| 20 (月) | 毎月「20日」は犯罪抑止の日 ～地域の安全は地域の力で!～ 心配ごと相談 13:30～16:00 井口社会福祉センター 農業委員会選挙事務説明会 14:00～ 福野庁舎2階「講堂」 | 28 (火) | |
| | | 29 (水) | |
| | | 30 (木) | |

6月 図書館休館日

印がお休みです

**城端図書館
井波図書館**

開館時間 10:00～18:00

| 日 | 月 | 火 | 水 | 木 | 金 | 土 |
|----|----|----|----|----|----|---|
| ・ | ・ | ・ | 1 | 2 | 3 | 4 |
| 5 | 7 | 8 | 9 | 10 | 11 | |
| 12 | 14 | 15 | 16 | 17 | 18 | |
| 19 | 21 | 22 | 24 | 25 | | |
| 26 | 28 | 29 | 30 | ・ | ・ | |

**上平図書館・利賀図書館
井口図書館**

開館時間 9:00～17:00

| 日 | 月 | 火 | 水 | 木 | 金 | 土 |
|----|----|----|----|----|---|---|
| ・ | ・ | ・ | ・ | 1 | 2 | 3 |
| 6 | 7 | 8 | 9 | 10 | | |
| 13 | 14 | 15 | 16 | 17 | | |
| 20 | 21 | 22 | 24 | | | |
| 27 | 28 | 29 | 30 | ・ | ・ | |

福野図書館

開館時間 9:30～18:30(土・日・祝日) 9:00～17:00)

| 日 | 月 | 火 | 水 | 木 | 金 | 土 |
|----|----|----|----|----|----|----|
| ・ | ・ | ・ | ・ | 1 | 2 | 3 |
| 4 | 5 | 6 | 8 | 9 | 10 | 11 |
| 12 | 13 | 15 | 16 | 17 | 18 | |
| 19 | 20 | 22 | 24 | 25 | | |
| 26 | 27 | 29 | 30 | ・ | ・ | |

**平図書館
福光図書館**

開館時間 9:00～17:00)

| 日 | 月 | 火 | 水 | 木 | 金 | 土 |
|----|----|----|----|----|----|----|
| ・ | ・ | ・ | ・ | 1 | 2 | 3 |
| 4 | 5 | 7 | 8 | 9 | 10 | 11 |
| 12 | 14 | 15 | 16 | 17 | 18 | |
| 19 | 21 | 22 | 24 | 25 | | |
| 26 | 28 | 29 | 30 | ・ | ・ | |

平図書館は、開館時間 9:00～17:00(土・日・祝日 10:00～17:00)

なんと スポーツ 特報!

第1回南砺市民 体育大会開催決定!

東西砺波郡民体育大会が、南砺市民体育大会に生まれ変わりました。繰り広げられる熱戦にご期待ください。

開会式

日時 6月18日(土) 午後6時30分～
会場 井波総合文化センター「エイトホール」

実施予定競技

陸上競技(一般男子・一般女子) 野球(壮年男子)
バレーボール(一般男子・一般女子・壮年男子・婦人)
ソフトテニス(一般男子・一般女子) バスケットボール
(一般男子・一般女子・壮年男子) バドミントン(一般男子・
一般女子・30歳以上男子・40歳以上男子・レディース)
ソフトボール(一般男子・壮年男子・レディース) 卓球(一般
男子・一般女子・シニア) 柔道(一般男子・少年団) 剣道
(一般男子・少年団) 相撲(一般男子・学童) 水泳(一般
男子・一般女子) サッカー(一般男子) 山岳(一般男子)
テニス(一般男子・一般女子) ゲートボール(一般男子・
一般女子) ゴルフ(一般男子) ビーチボール(15歳以上
男女・30歳以上男女・40歳以上男女・50歳以上男女・60
才以上男女) クレー射撃(一般男子) ペタンク(一般混合)
各競技の会場・日程等については、決まり次第市ホームページで
ご紹介します。



問い合わせ 市教育委員会事務局 体育課 ☎2015
市ホームページ <http://www.city.nanto.toyama.jp>



南砺市スポーツ少年団入団式 4月17日(日)

市内7地域のスポーツ少年団が合併して誕生した「南砺市スポーツ少年団」。柔道やバレーボールなど、それぞれのユニフォームに身を包んだ児童約1,100名が福野体育館に集合し、盛大に入団式が開催されました。

武田和一本部長が、「合併を機に一体となり、元気に活動してください」とあいさつ。各地域の代表者7名が、「スポーツを通じてお互いに励みます」と、大きな声で元気よく誓いの言葉を述べました。

第19回富山県 少年剣道練成大会 4月29日(金) 福光体育館

小中学生合わせて個人戦に240人、団体戦に60チームが参加。全国大会目指して激戦が繰り広げられました。

個人戦

小学校男子 2位:篠原天馬(井波)
中学校男子 2位:永森駿一(井波)
中学校女子 2位:山田佳奈恵(井波)

団体戦

小学校 2位:井波剣道少年団
中学校 3位:井波剣道少年団A
5位:福野町剣道教室

小学校団体戦の部で井波剣道少年団が、中学校団体戦の部で井波剣道少年団A・福野町剣道教室が、8月に日本武道館で行われる全国大会に出場します。

こんにちは シルバー人材センターです!

埋蔵文化財発掘作業会員 緊急募集!

古代のロマンを求めて発掘作業を
しませんか!

シルバー会員募集!

60才以上で健康な方、働く意欲があり協同
作業をこなせる方、シルバー人材センターで
一緒に働いてみませんか。詳細は各支所まで
お問い合わせください。

(社)南砺市シルバー人材センター連絡先

本 所 ☎ 8333 城端支所 ☎ 2898
平 支所 ☎ 8026 上平支所 ☎ 3400
利賀支所 ☎ 2323 井波支所 ☎ 6500
井口支所 ☎ 2888 福野支所 ☎ 7018
福光支所 ☎ 6870

技能講習会を開催します

就業機会を確保し、就業に必要な知識と技能の習
得向上を図るため、各種の技能講習会を開催します。

第1種講習会(長期技能・介護講習)

| 講習内容 | 実施日予定 | 実施場所 |
|----------------|-----------------|-------------|
| 高所作業車・ 玉掛 | 6/22(水)~6/29(水) | 南砺リサイクルセンター |
| 網戸・ 住宅リフォーム | 7/26(火)~8/3(水) | 井波支所 |

受講希望の方は
各支所までお申込み
ください!!

第2種講習会(短期技能・介護講習)

| 講習内容 | 実施日予定 | 実施場所 |
|-------|---------------|-------------------|
| 草刈 | 6/2(木)・3(金) | 城端支所 |
| 剪定 | 6/9(木)・10(金) | 井波歴史民俗資料館 |
| 剪定 | 6/16(木)・17(金) | 福野シルバーワークプラザ、他 |
| 剪定 | 6/16(木)・17(金) | 平高齢者生活福祉センター つつじ荘 |
| 網戸張替え | 6/20(月)・21(火) | ふれあい会館(井口行政センター内) |
| 料理 | 6/22(水)・23(木) | 利賀特産品展示施設 ごっつお館 |
| 剪定 | 6/23(木)・24(金) | 福光福祉の家 光龍館 |
| 草刈 | 6/28(火)・29(水) | 福野シルバーワークプラザ、他 |

講習無料。
60歳代前半の方であれば、会員でなくても受講できます。

消防署からのお知らせ



幼年消防クラブ入隊式

5月10日(火)
11日(水)

火遊びによる火災の減少などを目的とした「幼年消防クラブ入隊式」が井口・福野地域で行われ、両地域の保育園・幼稚園の年長組のみなさんが参加しました。

式では、「ぼくたちわたしたち火遊びしません!」と誓いの言葉を大きな声で発表した後、拍子木を叩きながらの防火パレード、小さな消防服を着込んでの放水訓練などを行い、楽しみながら防火に対する理解を深めました。

みなさん、これからも火を出さないよう十分気をつけてくださいね!



井口幼年
消防クラブ



福野幼年
消防クラブ

消防出前講座

町内会や職場、学校などに出向いて開催する「消防出前講座」を実施しています。お気軽にご利用ください。

申込及び問い合わせ 砺波広域圏各消防署(所)

砺波消防署 ☎ 33 0119 城端消防署 ☎ 62 0119
井波庄川消防署 ☎ 82 0119 福野消防署 ☎ 22 0119
福光消防署 ☎ 52 0119 上平出張所 ☎ 67 8119

あなたの子育て応援します!

保育園にあがる前のお子さん集まれ!



山野保育園内 子育て支援室 なかよしひろば

6月の遊び

- 福祉センターで遊びましょう
6日(月) 10:00~
- 小麦粉粘土で遊びましょう
- 親子ピクスをしましょう
6月中旬の予定
- 七夕飾りを作りましょう



なかよしひろば
南砺市岩屋155番地 ☎ 1356
毎週月曜日~金曜日 9:30~11:30/13:00~15:00

6月の行事予定

- 身体測定と育児相談
23日(木) 10:00~
保健師さんが来ます。
母子手帳を持参してください。
- 給食試食会
6月下旬の予定 11:00~

一時保育をご利用ください
一時的に家庭での保育ができなくなった時、山野保育園でお預かりします。詳細は下記までお問い合わせください。

『なかよしひろばだより』
をご覧ください

詳しい行事日程等はこちらに記載してあります。

城端さくら保育園内 子育て支援センター さくらんぼ

6月の行事予定

- さくらんぼ教室
出前育児相談
(保健センターより)
母子手帳を持参してください。
7日(火) 10:00~
- おやこ広場(会員)
小麦粉粘土で遊ぼう
8日(水) 10:15~
- 保育園開放
16日(木) 10:00~

- 今月の歌 「カエルの歌」「雨だれ」
- リズム遊び 「さくらんぼ」

電話相談、育児相談も行っています。
お気軽にご利用ください。

さくらんぼ
南砺市理休240番地 ☎ 7305
毎週月曜日~金曜日 10:00~15:00

- 子育て育児相談
(ほほえみトーク)
21日(火) 10:00~15:00
相談員:飛田 祥子先生
今月は午後からも相談できます。
- おやこ広場(会員)
七夕を飾ろう
22日(水) 10:15~
- お誕生会
6月生まれ集まれ!
プレゼントもあるよ!
29日(水) 10:30~

南砺の児童館へようこそ!

- 遊びを通して児童の健全育成を図ります -



福光児童館 きっずらんど

6月の行事予定

- チャレンジクラブ(科学遊び)
4日(土) 9:30~11:30
- 茶道サークル
11日(土) 13:30~15:00
- ひよこ広場(0~1歳6か月児と保護者)
15日(水) 10:00~12:00 「乳幼児の救急法」
- 父の日のプレゼント作り
18日(土) 9:00~11:30
- チャレンジパソコン「父の日ふれあいカード」
18日(土) 13:00~17:00
- ひよこ広場(1歳7か月以降児と保護者)
22日(水) 10:00~12:00 「消防車を見よう!」
- わくわくサークル
25日(土) 13:30~15:00 「いっしょに作ろう!」

きっずらんど
南砺市福光1269番地1 ☎ 8200
毎週月曜日~土曜日 9:00~18:00

福野児童センター 「アルカス」

アルカスフェスティバル 25日(土) 10:00~15:00

お化け屋敷、工作、お絵かき、ゲーム、スポーツなどの楽しいコーナーがいっぱい!前売り券(無料)は6月11日(土)から発行するよ。お楽しみに!

6月の楽しい行事

乳幼児対象

詳しくは「キッズ通信」を見てね。

- おやつの日 7日(火)
- 親子ピクス 14日(火)
- ニコニコパースデー 21日(火)
- おしゃべりランド 28日(火)

小学生対象

詳しくは「アルカスめーる」を見てね。

英語、手芸、木工、手話、まんが、お茶教室など

アルカス
南砺市二日町435番地1 ☎ 3898
毎週月曜日~土曜日 9:00~18:00



「英語をかじろう」の様子です。
マノージ先生と一緒に楽しく英語に親しみましょう。

なんと 図書館だより

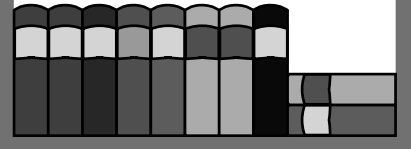

新着図書ピックアップ

～もよりの図書館へ
お問い合わせください～

【一般図書】

- 三百年の謎匣 芦辺 拓
- 小説盛田昭夫学校 上下巻 江波戸哲夫
- 赤に捧げる殺意 角川書店
- 魂萌え！ 桐野 夏生
- 好太郎と節子 沢地 久枝
- うちのパパが言うことには 重松 清
- シーサッド・ヒーサッド 柴田よしき
- ビジョン 森村 誠一
- 辰巳八景 山本 一力
- 懲りない男と反省しない女 渡辺 淳一
- 恋をしたら、ぜんぶ欲しい！
- イリーナジエーネシキナ トリイ・ヘイデン
- 霧のなかの子 P H P 研究所
- 「子どもの絵」で雑貨を作ろう
- 「クマの畑」をつくりました 板垣 悟
- N P O N G O とは何か 平田 哲
- とやま発!! 季節で選ぶウォーキングコース50

北日本新聞社

子どもとでかける富山あそび場
ガイド'05'06 げんきつず富山
【児童書】

12カ月のおてつだい

きたやま よつこ

しっぽのきれいなネコ 南部 和也

メーブルヒルの奇跡

ヴァージテレンセン

デルトラ・クエスト

3 エミリー・ロッダ

ハトの大研究

国松 俊英

みんなのためのルールブック

ロン・クラーク

探査犬

こどもくらぶ

今月のおすすめ本

●リーフアレンジメントを楽しむ本

～葉っぱをいける、葉っぱで遊ぶ～

板倉有香 / 著



普段華やかな花たちの陰で、脇役に徹している葉っぱを主役に仕立てた「リーフアレンジメント」を紹介します。手軽にできるグリーンアレンジから葉っぱを使ったクラフトまで、豊富な楽しみ方が満載。初夏を爽やかに演出してみたいかがでしょうか。

●身体が芯から生まれ変わるフィットボール

ジャン・エンダコット / 著



フィットボールという空気で大きく膨らませたボールを使って、スポーツジムでも家庭でも簡単にトレーニングを実践できます。その方法を写真でわかりやすく紹介します。このエクササイズを続けて、しなやかに引き締まった若々しい身体を目指しませんか。

図書館

行事

6月

城端図書館

- ・本の展示会
本で楽しむ「愛・地球博」
- ・読みきかせの会
第2・第4土曜日
午前10時30分～11時30分

井波図書館

- ・本の展示会
「うんちの本」
6月1日(水)～6月30日(木)
- ・子ども映画会
「鬼がら」「カワウソ親子の冒険」
6月11日(土) 午後2時～
- ・子ども会
題名 「おはなつくろう 犬のおまわりさん」
指導 ピッコログループ
6月18日(土) 午後2時～

福野図書館

- ・本の展示会 「アジアと出合おう」
- ・土曜おはなし会(紙芝居など)
毎週土曜日 午前11時～
- ・古文書会 6月18日(土) 午後3時～

福光図書館

- ・本の展示会 「ワールドカップサッカー」

お知らせ

福光図書館収蔵展 「福光の教育を築いた人々」

開催日 6月18日(土)～30日(木) ただし、20・27日(月)は除く。
会場 福光福祉会館 1階ロビーホール
内容 福光は、昔から“教育の町”といわれています。その礎となった、明治、大正、昭和にかけての先人の偉業と、図書館に収蔵している資料を中心に紹介展示します。

コピーサービスと著作権

図書館の資料は、「著作権法第31条(図書館等における複製)」に基づき、著作権者の権利を不当に侵害しない範囲で複写することができます。

そのため、著作物の半分を超える場合や、新聞・雑誌など逐次刊行物の最新号等、複写することができない場合がありますので、ご理解いただきますようお願いいたします。

【コピー料金】

| モノクロ | カラー |
|----------------|-----------------|
| B5～A3 20円/枚 | B5～A3 100円/枚 |

カラーコピーは、平図書館・井波図書館・福野図書館・福光図書館で可能です。

講座案内



市在宅介護支援センター

6月の介護予防教室
高齢者の介護予防と、生きがい閉じこもり予防を目的として実施します。

井波栄町住宅「集会所」にて
月日・内容・講師

- 7日火 転倒予防 理学療法士
 - 14日火 マスコット作り ボランティア
 - 21日火 転倒予防 作業療法士
 - 28日火 歩こう・高瀬遺跡 介護福祉士
- 申込及び問い合わせ
井波在宅介護支援センター
(担当/竹内・板橋) ☎② 7773

ケアハウス城端つららにて

開催日 毎週火・水・金
内容 転倒予防体操や健康維持の知恵
申込及び問い合わせ
デイサービスセンターつらら ☎② 8112

家族介護者教室

対象地域 福光

開催日 6月7日火

内容 市の高齢者福祉制度
会場 福光庁舎別館 和室

申込及び問い合わせ
ふく満在宅介護支援センター ☎③ 0055
やすらぎ在宅介護支援センター ☎③ 6450

対象地域 福野

開催日 6月16日木

内容 介護者の健康づくり
会場 富山健康パーク

申込及び問い合わせ
福寿園在宅介護支援センター ☎② 7765

福光美術館ワークショップ受講生

生き物(金魚、ウサギ等)を正確に観察・描写し、ろく粘土を彫刻、15cm程の作品を制作します。

対象者 小学校高学年~中学生
日時 6月11日土・12日日
午後2時~4時

定員 20名 先着順
受講料 5000円(材料費)

申込及び問い合わせ
福光美術館 ☎② 7576
申込はお電話で。持ち物等詳細については別途郵送します。

福野職業能力開発センター

ワード応用

対象者 初級コースを受講した方が、同程度の知識を有する方
日時 6月11日・18日土
午前9時~午後4時(全2回)

定員 12名
教材費 3,000円

申込期限 6月1日水 先着順
第二種電気工事士(実技)

対象者 第二種電気工事士の資格試験を受験される方
日時 7月7日木・8日金・11日月
午前9時~午後4時(全3回)

定員 20名
教材費 8,000円
申込期限 6月27日(月) 先着順

会場及び問い合わせ
福野職業能力開発センター
南砺市寺家301-1 ☎② 3152

ホームページからも申し込み可能です。
<http://www.pref.toyama.jp/branch/es/1348/1348.htm>

砺波地域職業訓練センター

文書作成基礎講座

日時 6月7日火・8日水・9日木
午前10時~午後3時(全3回)

定員 20名
受講料 8,000円(テキスト代別途)

日時 6月8日~8月3日までの
隔週水曜日午後2時~4時(全5回)

定員 25名
受講料 5,000円(テキスト代別途)

パソコン入門講座
日時 6月11日土
午前9時~午後4時(全1回)

定員 20名
受講料 4,000円(教材費別途)

文書作成中級講座
日時 6月14日火・15日水・16日木
午前10時~午後3時(全3回)

定員 20名
受講料 8,000円(教材費別途)

表計算中級講座
日時 6月17日・22日・24日・29日・7月1日・6日(毎週水・金曜日)
午後6時30分~午後8時30分(全6回)

定員 20名
受講料 8,000円(テキスト代別途)

管理職層パソコン講座
日時 6月18日・25日・7月2日 毎週
土曜日、午前9時~午後3時(全3回)

定員 20名
受講料 10,000円(テキスト代別途)

表計算基礎講座
日時 6月28日火・29日水・30日木
午前10時~午後3時(全3回)

定員 20名
受講料 8,000円(テキスト代別途)

会場及び問い合わせ
砺波地域職業訓練センター
砺波市栄町717 ☎③ 1115



市役所職員募集

市では平成18年度採用の職員を左記のとおり募集します。

募集職種及び人数

行政職数名、保育士若干名

応募資格

行政職

昭和54年4月2日、

59年4月1日生まれの方

保育士

昭和57年4月2日、61年4

月1日生まれの方で、保育士

資格を有する方及び平成18

年3月31日までに資格取得

見込みの方

応募期限

6月6日(月)

応募方法

行政管理室まで受験申込書提出

郵送の場合6月6日(月)必着

募集要項と受験申込書は、行政管理

室及び各行政センター振興課で配

布。

一次試験

試験日 7月10日(日)

選考方法 教養、専門、

作文、適性検査

二次試験については、合格者に試験
日・場所等を別途通知。

申込及び問い合わせ

企画総務部

行政管理室 職員係

(福野庁舎) ☎22003

市ホームページにも職員募集に関する

URL

http://www.city.nanto.toyama.jp

6月中にお忘れなく!
児童手当の現況届

児童手当を受けている方は、
毎年6月中に「現況届」の提出
が必要です。これは、受給者の
前年の所得や養育の状況を確認
するための届けです。現在受給
されている方は、「現況届用紙、
記入例」等を送付しますので、
添付書類とともに各行政センタ
ー市民課に提出してください。

提出がない場合、手当が受けられなく
なることがありますので必ず提出し
てください。

前回非該当となった方は、前年所得等
により該当する場合がありますので、
認定請求の手続きを行ってください。
公務員(日本郵政公社、国立大学法人
などの職員を除く)の方は、勤務先へ
お問い合わせください。

問い合わせ

民生部 児童育成課

児童福祉係(井波庁舎)

☎22010

砺波地方衛生施設組合 職員募集

職種及び人数 技術吏員1名

受験資格

昭和56年4月2日以降に生

まれた方

平成18年3月末で、短期大

学・4年制大学または大学

院卒業見込みの方

・南砺市、砺波市、小矢部市、

福岡町に住所を有する方

受付期間

6月13日(月)～22日(水)

選考方法 教養、作文、面接

問い合わせ

砺波地方衛生施設組合

総務課 庶務係

☎0766642028

砺波厚生センター 講座・教室のお知らせ

心の健康ボランティア講座

受講生募集

対象

精神保健福祉に関心のある

方

募集人員 25名

講座内容

講義・施設見学・交流会等

受講回数
7回(7月～9月)

受講料 無料

申込期限 6月30日(木)

赤ちゃんのスキンケア教室

日時 7月6日(水)

午後1時～4時

内容

ミニ講義・保健指導、

診察、栄養指導

申込期限 7月1日(金)

会場 申込及び問い合わせ

砺波厚生センター地域保健班

☎223512

社会福祉法人福寿会 職員募集

募集職種及び人数

介護職員、看護職員または保

健師それぞれ若干名

応募資格

介護職員

昭和45年4月2日以降に

生まれた方で、社会福祉

士・介護福祉士・社会福祉

士資格取得者または資

格取得見込みの方、及びこ

れに準じる方

看護職員または保健師

昭和35年4月2日以降に

生まれた方で、看護師・准

看護師・保健師資格取得者

両職種とも要普通自動車免許

受付期間

6月1日(水)～20日(月)

試験日 7月3日(日)

選考方法 教養、作文、面接

申込及び問い合わせ

特別養護老人ホーム福寿園

☎223556

特別養護老人ホームやすらぎ荘

☎226166

特別養護老人ホームいなみ

☎227040

上平・井口地域で 敬老会を開催します

対象

両地域にお住まいの満75歳

以上の方

日時

上平地域 6月19日(日) 正午～

井口地域 6月26日(日) 午後1時30分～

会場

上平地域

上平ささら館

井口地域

井口社会福祉センター

市税の納付について 6月は南砺市となって最初の集合納税第1期分の納付月です

平成17年度の市税は、6月15日(水)付けで通知書を郵送します。市では、納税のしやすさ(毎月一定額)と経費節減(納付書が1種類)のため、固定資産税、市県民税、国民健康保険税、軽自動車税を一括し、毎年6月から翌年3月までの10期に分けて納めていただく「集合納税」方式を採用しています。

ただし、軽自動車税、市県民税が4,000円以下、軽自動車税を除く3税の合計額が5,000円未満、各納期の100円未満の端数については、第1期で納めていただきます。

納税は便利な口座振替で

うっかり納付期限を過ぎて、督促手数料や延滞金が加算されたりしないよう、各納期(毎月末、ただし12月は25日)に自動的に口座から振替納税ができる「口座振替」の利用をおすすめします。

口座振替の手続きは、ご利用の通帳と届出の印鑑を持って、各金融機関・農協・郵便局の窓口で済ませることが

できます。直接納付の方が口座振替を希望される場合や、口座を変更される場合には、「口座振替依頼書」で6月15日(水)までに手続きをお願いします。なお、口座振替依頼書は、市内金融機関・農協・郵便局窓口・税務課・各行政センターにあります。

全期前納で引き落としを依頼していたが、分納に変更されたい方、または、分納にしていたが、全期前納に変更されたい方は、税務課まで連絡してください。

預金残高をご確認ください

口座振替を利用いただいている方でも、まれに残高が不足して振替できないことがあります。お手数でも、振替日前には預金残高の確認をお願いします。

直接納付の方

毎月中旬に納付書を発送します。各金融機関・各行政センター振興課で納付してください。

問い合わせ 企画総務部 税務課 収税係 (福野庁舎) ☎ 23 2005

平成17年度国民健康保険税

保険税は医療費の大切な財源です。期日までに必ず納めましょう!

本年度の税率は下記のとおりです。なお、国民健康保険に加入する40歳~64歳の方は、医療分と介護分を合わせて納めていただくことになります。

40歳未満の方:医療分のみを国保税として納めます
40歳~64歳の方:医療分と介護分を一括して国保税として納めます

65歳以上の方:医療分は国保税、介護分は介護保険料として別々に納めます

税率の計算

| | 課税対象 | 税率 | |
|------|-------------------------------|----------------|---------------|
| | | 医療分 | 介護分 |
| 所得割額 | 平成16年中の*総所得金額から*基礎控除額を差し引いた金額 | 5.0% | 0.95% |
| 資産割額 | 平成17年度の固定資産税額 | 16.0% | 5.0% |
| 均等割額 | 国保加入者1人につき | 22,500円 | 6,800円 |
| 平等割額 | 国保加入1世帯につき | 22,000円 | 6,600円 |
| 合計 | + + + | A 医療分税額限度額53万円 | B 介護分税額限度額8万円 |

(A+B)が平成17年4月から平成18年3月までの国民健康保険税です

*総所得金額等が定められた基準以下の場合、均等割額、平等割額が軽減されます。
*上記の所得割額の基礎控除額は33万円です。

問い合わせ

民生部 健康課 保険医療係(井波庁舎) ☎ 23 2011
企画総務部 税務課 収税係(福野庁舎) ☎ 23 2005

「明るく、安らぎある長寿社会づくり」推進のため、高齢者の寝たきり予防・転倒予防・認知症予防に関する理解を深め、その対応方法の普及を図る「キヤラバン」事業が開催されます。専門講師の講義などがありますので、大勢の参加をお待ちしています。

「寝たきり老人ゼロ」キヤラバン事業実施

問い合わせ
市社会福祉協議会
☎ 0928

日時 6月27日(月)
午後1時30分~3時40分
(受付は午後1時から)
会場
太美山公民館(福光地域)
問い合わせ
福光行政センター 市民課 ☎ 1571
民生部 福祉課 長寿係 (井波庁舎) ☎ 23 2009
高齢者総合相談センター ☎ 0764414110

農業委員会委員選挙

7月19日(火)に任期満了となる農業委員会委員の一般選挙が、7月10日(日)に執行予定です。主な日程は下記のとおりです。

執行予定日 7月10日(日) (告示日) 7月3日(日)
事務説明会 6月20日(月)午後2時~福野庁舎2階「講堂」

候補者1名につき出席者は2名以内をお願いします。

問い合わせ
選挙管理委員会事務局(企画総務部 行政管理室内)
☎ 23 2003 FAX 23 1114

「特設人権相談所」開設のお知らせ

- 育てよう 一人ひとりの人権意識 -

市では、6月1日(水)の「人権擁護委員の日」にあわせて、下記のとおり特設人権相談所を開設し、法務大臣から委嘱を受けた人権擁護委員が、みなさまからの人権に関わる困りごとや悩みの相談をお受けします。

| 地域 | 会場 | 時間 |
|----|---------------------|---------------------------|
| 城端 | 老人福祉センター「美山荘」 | 旧町は 午前10:00～ 午後4:00 |
| 平 | 若者センター「春光荘」 | |
| 上平 | 高齢者コミュニティセンターことぶき館 | 旧村は、 午後1:30～ 午後4:00 |
| 利賀 | 高齢者生活福祉センター「ネイピア喜楽」 | |
| 井波 | 井波社会福祉センター | |
| 井口 | 井口社会福祉センター | |
| 福野 | 福野庁舎 | |
| 福光 | 福光庁舎別館 | |

なお、常設の人権相談も下記のとおり行っています。(心配ごと相談、行政相談も合わせて実施)市民の方はどの会場でも相談が受けられ、秘密は厳守されます。

| 会場 | 開設日 | 時間 |
|------------------|---------|-----------------|
| 井波社会福祉センター | 毎月第1月曜日 | 午後 1:30～4:00 |
| 福光庁舎別館 | 毎月第2火曜日 | |
| 城端老人福祉センター「美山荘」 | 毎月第3火曜日 | |
| 福野老人福祉センター「さつき荘」 | 毎月第4木曜日 | |

年未年始等は変更される場合がありますので、毎月の「市民カレンダー」でご確認願います。

富山地方法務局砺波支局・砺波人権擁護委員協議会でも、土日を除き人権相談を受け付けます。お気軽にご相談ください。

時間:午前9時～午後4時 住所:砺波市苗加353 2 ☎ 2361

人権擁護委員について

市では、20名の人権擁護委員が各地域から委嘱されています。人権擁護委員についての照会は、各行政センター市民課、市社会福祉協議会または行政管理室までお問い合わせください。

問い合わせ

企画総務部 行政管理室 行政係(福野庁舎) ☎ 232003

市社会福祉協議会 ☎ 0928

特別養護老人ホーム きさら臨時職員募集

募集職種及び人数

介護職員、看護職員、清掃職員
それぞれ若干名

応募資格

介護職員

資格取得者または資格取得見込みの方で、20歳～55歳の方

介護職員
看護師または准看護師の資格

取得者で、20歳～55歳の方

清掃職員

施設内清掃業務ができる方

で、30歳～60歳の方

応募期限 6月10日(金)

郵送の場合、6月9日(木)消印有効

申込及び問い合わせ

社会福祉法人城端福祉会事務局
(特養きさら内)

☎ 232323

スイス・アローザ友好
訪問とフランス・パリ
8日間の旅
参加者募集

日程

7月23日(土)～30日(土)

費用 約40万円

(参加人数によって増減あり)

訪問先

スイス

アローザ、ツエルマツト、
マツターホルン など

フランス

パリ、ベルサイユ宮殿、凱
旋門、OECD など

応募期限 6月20日(月)

申込及び問い合わせ
医王アローザ(株)

☎ 551326

定例健康相談日開設

保健センターでは、より多くの方々に利用していただくため、「定例健康相談日」を開設しています。健康診断の結果や子育てに関する相談など、気軽にご利用ください。

相談の内容

病気に関する個別相談・血圧測定・尿検査・食事指導、乳幼児の身体計測・離乳食相談、こころの健康相談

開設日及び問い合わせ先等は、「市民健康カレンダー」を参照してください。

来日外国人の方の
被害を防止しましょう

言葉や生活習慣の違いなどから、「外国人労働者・研修生等の雇用」「不法就労活動」などに關して、来日外国人の方の犯罪被害者が増加しています。市民のみならず、協力し、来日外国人の方の現状を理解

して各種被害を防止しまし
う。

また、不審な外国人を見かけたり、犯罪被害にあった外国人の方から相談を受けた場合は、すぐに警察へご連絡願います。

連絡先

南砺警察署 ☎ 520110



消費者の知恵 ① うますぎる話にご用心

「点検商法」「体験商法」「デート商法」「見本工事商法」「催眠商法」「マルチ商法」「靈感商法」「資格商法」など、一度は聞いたことがないでしょうか？

これらは、善良な人をだましてお金を儲ける悪質業者のいろいろな手口です。相手は「プロ」です。あなたを巧みにだまして高額な品物を買わせます。無料で何かをしてくれたり、簡単にお金が儲かるなどという話には要注意です。世の中そんなに甘くはありません。悪質商法を避けるためには、だましの手口について予備知識を持ち、よく考えて、はっきりと断る事です。でも、もし引っかかってしまったら、一人で悩まず下記の機関に相談しましょう。

相談機関

富山県消費生活センター高岡支所
☎ 0766 25 2777(相談専用)
富山県消費者協会 ☎ 076 432 5690
民生部 住民環境課 生活安全係 ☎ 23 2008

市民の窓

平成17年4月1日～4月30日届出分

希望者のみ掲載
上平・利賀・井口地域は期間中届出なし



うぶごえ

行政区 子の氏名 性別 父は母名

| | | | | |
|------------|----|-----|---|----|
| 城端新町 | 安地 | 美咲 | 女 | 郁雄 |
| 蓑谷 | 近川 | 公介 | 男 | 健 |
| 野田 | 長尾 | 和実 | 男 | 光修 |
| 野下 | 須川 | 真士 | 男 | 貴博 |
| 勸学院 | 山村 | 美陽 | 女 | 勇治 |
| 北新町 | 武田 | 理桜 | 女 | 勇人 |
| 大宮司 | 石川 | 万里夫 | 男 | 一夫 |
| 雇用促進 高瀬 | 釣 | 明華 | 女 | 慶也 |
| 八塚 | 片山 | 菜々実 | 女 | 幸治 |
| 二日町 | 杉浦 | 柚希 | 女 | 肇 |
| 上津 | 田中 | 大登 | 男 | 忠大 |
| 年代 | 田中 | 朔人 | 男 | 邦人 |
| 田尻 | 河合 | 優花 | 女 | 功治 |
| もみじ野 団地 | 恒川 | 楓 | 女 | 優斗 |
| 前田 | 上原 | 未憂 | 女 | 竜 |
| 野尻古村 | 大窪 | 凛 | 女 | 章博 |
| 松原 | 福井 | 良輔 | 男 | 博邦 |
| 八塚 | 中井 | 晴香 | 女 | 啓文 |
| 野尻古村 | 五嶋 | 理子 | 女 | 公一 |
| 中ノ江 | 石崎 | 遥士 | 男 | 修 |
| 荒木 | 南部 | 美月 | 女 | 亮太 |
| 荒木 | 前田 | 伊槻 | 男 | 篤 |

ウエディング

行政区 氏名

| | | | | |
|----|----|----|---|----|
| 太美 | 松本 | 居妻 | 男 | 孝平 |
| 荒木 | 中川 | 史琥 | 男 | 健司 |
| 吉野 | 吉江 | 七海 | 女 | 正寿 |
| 小林 | 山村 | 春斗 | 男 | 和也 |
| 田中 | 塚本 | 茉愛 | 女 | 正昭 |
| 神田 | 高瀬 | 美咲 | 女 | 秀信 |

| | | |
|-----|----|-----|
| 北野 | 坂田 | 和穂 |
| 小杉 | 寺田 | 祐子 |
| 林道 | 山本 | 一宏 |
| 西新 | 新谷 | 綾香 |
| 金戸 | 森井 | 秀雄 |
| 砺波 | 北條 | 隆子 |
| 野田 | 安達 | 雄祐 |
| 宇奈月 | 新保 | 綾子 |
| 土生 | 前田 | 忠 |
| 安室 | 棚田 | 綾乃 |
| 上浦 | 飯田 | 雅義 |
| 中ノ江 | 織田 | 美沙代 |
| 上津 | 澤田 | 智和 |
| 高岡 | 野寺 | 玉恵 |
| 岩木 | 嶋田 | 洋喜 |
| 松島 | 荒井 | 正美 |
| 土生 | 山岸 | 亮 |
| 長野 | 平松 | 和恵 |

ご冥福を

行政区 氏名 享年

| | | |
|------|----|----|
| 石川 | 平野 | 豊浩 |
| 天神 | 中島 | ルミ |
| 中央通り | 栗山 | 友也 |
| 吉江 | 中山 | 啓子 |

3月13日届出

| | | | |
|------|-----|------|----|
| 北野 | 上田 | まつ子 | 77 |
| 野下 | 杉谷 | みさを | 92 |
| 野田 | 福永 | みほる | 95 |
| 信末 | 松林 | 咲子 | 87 |
| 千福 | 石橋 | 義雄 | 84 |
| 長楽寺 | 長谷川 | 武雄 | 75 |
| 大鋸屋 | 橋場 | 政雄 | 76 |
| 蓑谷 | 杉本 | 孝作 | 77 |
| 次郎丸 | 山下 | もついで | 95 |
| 蓑谷 | 永井 | うめ | 94 |
| 京塚 | 川尻 | 健造 | 93 |
| 下梨 | 横井 | 和子 | 64 |
| 大島 | 篠原 | 正太郎 | 89 |
| 安室 | 田原 | 孝雄 | 86 |
| 谷 | 高瀬 | 多嘉子 | 85 |
| 今町2区 | 大橋 | きよ子 | 86 |
| 松島 | 斉藤 | 久芳 | 61 |
| 藤橋 | 前田 | 鈴子 | 84 |
| 愛農 | 中井 | 辰次郎 | 96 |
| 院瀬見区 | 田中 | すゞ | 87 |
| 上山見 | 谷口 | 平八 | 95 |
| 安室 | 井本 | 嘉和 | 28 |
| 上山見 | 寺井 | ため | 95 |
| 山下 | 荒井 | 哲夫 | 72 |
| 岩屋東部 | 松田 | みゆき | 90 |
| 三日町 | 松岡 | 恵子 | 69 |
| 大宮司 | 岩倉 | 巧二 | 80 |
| 今町3区 | 脇坂 | 昭一 | 77 |

| | | | |
|------|----|-----|-----|
| 上山見 | 利 | キク | 100 |
| 井邊中野 | 藤井 | 政光 | 65 |
| 浦町 | 中山 | 正夫 | 67 |
| 院林 | 中道 | 好子 | 56 |
| 柴田屋 | 平井 | せつ | 98 |
| 安居 | 板谷 | 明雄 | 71 |
| 柴田屋 | 濱田 | 千鶴子 | 52 |
| 石田 | 古道 | ゆと | 95 |
| 苗島 | 中川 | 郁子 | 69 |
| 新町 | 竹脇 | はな子 | 83 |
| 野原 | 中道 | 才一郎 | 92 |
| 雨潜 | 中村 | 行伸 | 37 |
| 二日町 | 倉部 | イシ | 98 |
| 横町 | 松本 | 今人 | 93 |
| 栄町 | 富堂 | 喜美子 | 74 |
| 小坂 | 中川 | 秀雄 | 76 |
| 神田 | 久保 | 美太郎 | 96 |
| 旭町 | 金田 | 真奈己 | 45 |
| 土生 | 高瀬 | 榮 | 78 |
| 高宮 | 辻野 | 悦子 | 70 |
| 天神 | 麻井 | 八郎 | 81 |
| 荒木 | 得能 | 友吉 | 94 |
| 荒木 | 森 | 直 | 86 |
| 高宮 | 當田 | 三郎 | 80 |
| 荒木 | 高土 | 俊男 | 90 |
| 天神 | 六平 | 秀勇 | 82 |
| 荒木 | 竹田 | 八郎 | 53 |
| 荒木 | 西田 | 三郎 | 68 |
| 西町 | 法野 | 義尚 | 68 |
| 小坂 | 渡邊 | 幸朔 | 85 |
| 高宮 | 吉田 | 玲子 | 72 |
| 東町 | 竹田 | はつ子 | 85 |
| 法林寺 | 土田 | 秀雄 | 65 |
| 利波河 | 山田 | 利光 | 82 |
| 嫁兼 | 上野 | 一良 | 56 |
| 栄町 | 浦山 | 岩雄 | 90 |

ご寄付感謝します

農林水産業へ

北日本新聞社 50万円

社会福祉へ

松岡 昭ささん(井波) 10万円

田園空間整備事業

(コミュニティ施設)へ

岩倉保男さん(井波) 25万円

広報へ

高倉 茂さん(埼玉県) 1万円

米倉政信さん(京都市) 1万円

関西人形山会 1万円

高桑孝正さん(大阪市) 1万円

利賀図書館へ

山本茂夫さん(東京都) 図書66冊

福光南部小学校へ

平成16年度卒業生同 1万円

アートレリーフ1枚

利賀ささゆり保育園へ

鳥居照正さん(愛知県) 5万円

五月節句用煌龍兜高床飾り一式 鯉のぼり6点セット

お詫び

4月号「ご寄付感謝します」の災害対策への寄付者に、(株)ミヤシゲテクノとありますが、正しくは、(株)ミヤシゲです。お詫びしてここに掲載いたします。

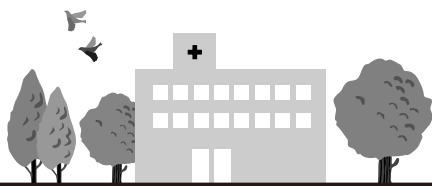

病院からのお願い

毎月1回、保険証の提示をお願いします!

各病院からのお知らせ



南砺中央病院

4月からの 外来診療体制について

5月号診療案内でお知らせしましたが、4月から小児科が非常勤医師となり、毎日半日、市立砺波総合病院の医師が来院して診療にあっています。

また、乳幼児健診等の関係で、火・木曜日の午後は3時からの診療となっています。

脳神経外科については、火・金曜日の週2日体制から、金曜日の週1日体制に変わりました。

産婦人科については、当面婦人科のみの診療となります。

皮膚科医師が、5月から藤村医師から伊川医師に変更となっています。

市民のみなさまにはたいへんご迷惑をおかけしていますが、医師不足等諸般の事情により、この体制となりました。状況が好転するまで、ご理解・ご協力をお願いします。

職員等募集

正職員 看護師約15名

臨時職員

看護師、准看護師の資格をお持ちの方

ボランティア

院内で患者様のお世話などをしていただける方

申込及び問い合わせ

公立南砺中央病院事務局 総務課
(担当/奥野・南部) ☎⑤3 2211

南砺市立福野病院

【受付・診療について】

福野病院では住民検診を行っています。待ち時間短縮のため、一般患者様と検診患者様の受付・診療を分けています。ご迷惑をおかけしますが、ご協力をお願いします。

【内科専門医紹介】

| 医師名 | 専 門 |
|------|-------------|
| 森永 | 消化器 |
| 松田 | 腎・高血圧・呼吸 |
| 浅地 | 循環器 |
| 川野 | 高血圧・リウマチ |
| 吉村 | 腎・高血圧 |
| 稲津 | 糖尿病・コレステロール |
| 辻/土山 | 消化器 |
| 南 | 脳・血液・内分泌 |
| 石坂 | 循環器 |
| 手丸 | 糖尿・代謝 |

上記の医師により、常時2診をたてて内科診療を行っていますが、専門外の診療も行います。また、予約診療も行っていますのでご利用ください。

問い合わせ

南砺市立福野病院 ☎②3555

【外科・整形外科診療】

外科・整形外科診療も毎日行っています。また、毎週火曜日午後2時から、金沢大学医学部付属病院:武内先生をお迎えし特別診療も行っていますので、ご利用ください。

南砺市民病院

お支払いは口座振替で
～口座振替日変更のご案内～

医療費の支払いなどに口座振替を利用されている方は、平成17年4月分から口座振替日が下記のとおり変更となりましたので、預金の残高などにご注意ください。

| 種 目 | 今までの振替日 | 変更後振替日 |
|---------------------------|---------|-----------|
| 医療費 | 翌月10日 | 翌月 20日 |
| デイケアセンター 利用料 (介護保険) | 翌月14日 | |
| 治療食 宅配サービス 利用料 | 翌月16日 | |

20日が土・日・祝日にあたる場合、振替日は次の平日となります。

なお、南砺市立福野病院でも、医療費の支払いに口座振替が利用可能です。希望される方は、福野病院の会計窓口などでおたずねください。

【皮膚科】医師交代のお知らせ

6月から、毎週火曜日の皮膚科の診察医師が、島田医師から松下医師に交代となります。

職員募集

募集職種及び人数

臨床工学技士1名

申込及び問い合わせ

南砺市民病院 事務局 総務課
(担当/寺井) ☎②1475



6月の休日当番医

【一般：南砺市医会】

南砺市荒木1550（福光庁舎別館4階） ☎2510

●南砺市医会のホームページ

<http://www.fitweb.or.jp/nanikai/>

| | | | |
|------|-------------|----|-------|
| 6/5 | 吉岡整形外科 | 福野 | ☎7700 |
| 6/12 | 富田整形外科クリニック | 福光 | ☎8800 |
| 6/19 | 城端理休クリニック | 城端 | ☎3325 |
| 6/26 | 山之内医院 | 福野 | ☎1541 |

【歯科：砺波地区】

●富山県歯科保健医療総合センターのホームページ
<http://www.ff.ij4u.or.jp/tdhc/>

| | | | |
|------|------------|-----|--------------|
| 6/5 | 山室歯科クリニック | 小矢部 | 0766-67-8777 |
| 6/12 | 清水歯科医院 | 小矢部 | 0766-61-1530 |
| 6/19 | 五郎丸歯科クリニック | 小矢部 | 0766-68-3560 |
| 6/26 | 桜木歯科医院 | 砺波 | ☎4188 |

休日当番医は都合により変更になることがあります。

受診の際は、病状などを事前に電話連絡し保険証を持参ください。

【砺波圏急患センター】

診療日 日曜、祝祭日、年末年始、お盆

診療科目 内科

受付時間 午後7時～午後11時

南砺市苗島4880（福野庁舎に隣接） ☎2299

【砺波医療圏小児急患センター】

診療科目 小児科（15歳以下の子ども）

外傷は対象外

受付時間 月～土 午後8時～午後10時30分

日、祝祭日、年末年始（12/31～1/3）

午前10時～午後5時、午後8時～午後10時30分

持参品 健康保険証、福祉医療費請求書、処方箋など

砺波市新富町1-61（市立砺波総合病院に隣接） ☎7744

24時間健康テレホンサービス

☎076-442-0003

6月のテーマ

| | |
|-----|-------------------------------------|
| 月 | 高血圧・高脂血症・糖尿病の少しだけ高い方へ（メタボリックシンドローム） |
| 火 | 仮面高血圧と早期高血圧 |
| 水 | 思春期の発達過程について |
| 木 | 治療した歯がしみるのは |
| 金 | 便秘 |
| 土・日 | 痛み止めはなぜ必要か |

富山県保険医協会

70歳まで 任意加入できます

- 年金が受けられないと
あきらめる前に -

国民年金

国民年金制度は、20歳から60歳まで40年間加入し、保険料を納付することになっています。

老齢基礎年金を受ける条件は、保険料を納めた期間と免除された期間及び合算対象期間等を合わせて25年以上が必要です。老齢基礎年金を受ける条件を満たしていない方や、年金額を満額に近づけたい方は、60歳から65歳までの間、国民年金に任意加入することができます。

なお、65歳まで任意加入しても条件を満たせない方は、特例として70歳までの間に受給権を満たすまで任意加入することができます。ただし、昭和40年4月1日以前に生まれた方が対象です。

詳しくは、各行政センター市民課、または、富山社会保険事務局砺波事務所へお問い合わせください。

年金の各種届書には 基礎年金番号の記入を!

基礎年金番号は、平成9年1月から始まった制度であり、初めて国民年金・厚生年金・共済組合等に加入したときに、「年金手帳（基礎年金番号）」が交付されます。

「年金手帳（基礎年金番号）」は、年金に関する手続きの際に必要であり、勤務先や住所が変わっても一生変わらず使用しますので、大切に保管してください。

年金相談（午前10時～午後3時）

| 地域名 | 日時 | 相談場所 |
|-----|----------|----------|
| 福光 | 6月10日（金） | 福光行政センター |
| 城端 | 6月14日（火） | 城端行政センター |
| 福野 | 6月21日（火） | 福野行政センター |
| 井波 | 6月23日（木） | 井波行政センター |
| 福光 | 6月24日（金） | 福光行政センター |
| 城端 | 6月28日（火） | 城端行政センター |

砺波事務所における年金相談の 時間延長と休日相談の実施

第2・第4月曜日

午後7時まで相談時間延長

毎月第2土曜日

午前9時～午後4時30分まで休日相談実施

問い合わせ

各行政センター市民課

民生部 住民環境課 戸籍住民係（井波庁舎） ☎☎2008

富山社会保険事務局 砺波事務所 ☎☎1259

第31回 高瀬遺跡菖蒲まつり

80種4万株の花菖蒲が咲き揃い、
夜には子どもたちが作った
あんどんに火が灯ります

6月18日(土)・19日(日)
井波高瀬遺跡

内 容

お遊戯、お茶席、詩吟、ちょんがれ踊り、
菖蒲の育て方教室、模擬店 など

問い合わせ

井波歴史民俗資料館(高瀬遺跡) ☎②5050



2005 井口ウォーキング フェスティバル

新緑の中、8kmのウォーキングで
爽やかな汗を流してみませんか!

6月5日(日) 午前9時~(雨天中止)
赤祖父湖畔「集いの広場」集合

●参加料 100円(いのくちスポーツクラブ会員は無料)

申込及び問い合わせ 市教育委員会井口分室 ☎④2211



八乙女山風神堂祭典

勇壮な八乙女風神太鼓の演奏が奉納されます
参加無料。山歩きのできる服装で参加してください。

6月5日(日) 午前9時~(雨天中止) 井波庁舎前集合

問い合わせ 井波町観光協会 ☎②0184

6月の
イベント

| 日 時 | イベントタイトル・内 容 | 場所 / 問い合わせ |
|---------------------|--|------------------------------|
| 6月5日(日) 午前8時~ | 日本 300 名山 医王山に登ろう 鳶岩・白兀コース、奥医王コースの2コースを登ります | 福光庁舎前集合 福光町観光協会 ☎②0755 |
| 6月5日(日) 午前8時30分~ | 金剛堂山 山開き 安全祈願と登山が行われます | 利賀村観光協会 ☎⑧2527 |
| 6月12日(日) 午前10時~ | 平成 17 年度新嘗祭献穀(粟)播種祭 | 平地域下出地内 平行政センター振興課 ☎⑥2131 |

統計なんと

人口 58,951人 (-29)

男性 28,191人 (-2)

女性 30,760人 (-27)

世帯数 17,181戸 (+27)

平成17年5月1日現在、()内は前月比。
(住民基本台帳より)

編 集 後 記

祭り・イベントが盛りだくさんの南砺市。福野夜高祭など、連休中も各地域で祭りが開催されましたが、自分もある祭りに参加しなくてはなりません。他の祭りは泣く泣く同僚をお願いするとして、せめて自分の参加している祭りぐらいは取材しようと、合間を縫っては絞付姿に下駄履きでカメラを構えていました。周りの人にはさぞかし奇異に映ったでしょうが、少しは「広報魂」を見せられたのではないかとにんまりしています(どのお祭りかは秘密ですよ)。

さて、今号から、4コマ漫画の作者森みちこさんのご好意で、表紙右下の「なんとみらいちゃん」が装いを変えることになりました。来月号以降も、季節感に溢れるみらいちゃんの姿をご覧いただけます。みなさんお楽しみに!
(よっこ)