

# なんと

広報

No.8 平成17年6月25日発行

2005.7

## 世界遺産の棚田で田植え！

5月22日(日)に行われた「みんなで農作業の日」 in 五箇山。棚田オーナーなど約100名が、どろんこになって田植えをしました！



## 見事金メダル獲得！ - チャレンジデー2005 in なんと - ……2

### CONTENTS =====

- みんなで行くぞ！南砺の夏祭り ……4
- 住基カード&ETCのお知らせ ……5
- なんとトピックス ……8
  - 保育ニーズの多様化に対応
  - 10月1日は国勢調査の日です！
  - 災害緊急放送に関する相互協定調印

- なんとひろば ……10
  - 保育士の卵が利賀っ子と交流
  - 鎮風を祈って
  - 第1回南砺市小学校連合運動会
- なんとインフォメーション ……18
  - 住民異動届の際に本人確認を行います
  - 個人情報保護条例について
  - 農業所得収支計算講習会のお知らせ
- イベント情報 ……24
  - 市民健康カレンダー・市民カレンダー



なんとみらいちゃん  
(土用のサンパ)



自然、文化、交流が織りなす創造とやすらぎの南砺市

南砺市ホームページ <http://www.city.nanto.toyama.jp>  
メールアドレス [info@city.nanto.lg.jp](mailto:info@city.nanto.lg.jp)

QRコード



# 見事



# メダル獲得!

## チャレンジデー2005 in なんと



5月25日(水)、南砺市の一体感や連帯感を育むため、合併記念行事として開催した「チャレンジデー2005 in なんと」。市内各地で、15分以上の運動・スポーツに挑戦する地域住民の方や事業者のみなさんが見受けられました。惜しくも対戦相手の兵庫県播磨町には及びませんでしたが、金メダル獲得基準の参加率50%を大きく超える66.8%を記録。笹川スポーツ財団から金メダルが授与されました。

チャレンジデー本来の趣旨は、スポーツや健康づくりに対する関心を高め、日常化を図ることです。チャレンジデーはその“きっかけ”であり、今回みなさんが挑戦された運動を一過性のものに終わらせないよう、市民一人ひとりが、スポーツや健康づくりを普段から意識することが大切です。

福野体育館で行われた  
オープニングセレモニー。  
溝口市長も  
ラジオ体操に挑戦!

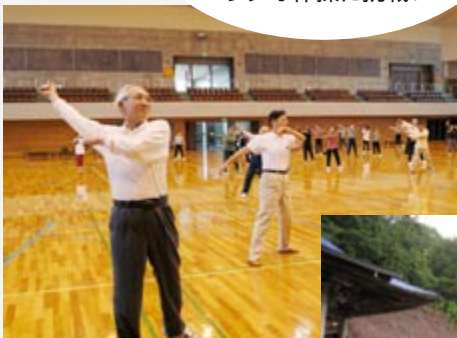

上平地域行徳寺の  
境内では、安達建設株の  
みなさんもラジオ体操を  
行いました。



仕出しセンターあらかやま  
(福野地域)のみなさんは、  
縄跳びで汗を流しました。  
新山久美子さんは、「天気が良く、  
青空の下で気持ちよく  
できました!」と  
満足気な表情。



福野商工会のみなさんは、  
「むすんで!なんと」で放送されていた  
エアロピクスを踊ります。橘宏之さんは、  
「体が温まり最後には汗が出ました。  
でも結構気持ち良かったです!」と  
心地良さに汗を拭いていました。





福野体育館サブアリーナで  
開催された「親子ふれあい教室」。  
富田美智子講師の指導のもと、  
ボールなどを使って  
楽しく運動しました。



井口保育園では、  
園児44名・職員6名が、辻村園長の  
指導のもと、「動物体操」や  
“へっちゃらぼんち”など、元気に  
リズム体操を行いました。



福光体育館で開催  
された「ビーチボール交流会」。  
クルム(ビーチボール  
クラブ)代表高道登士子さんは、  
「いつもと違うメンバーと  
試合ができて楽しいです!」と  
笑顔で答えて  
くださいました。



城端東部体育館で開催された  
「ベタンク交流会」には、ケアハウスうらの  
みなさんが参加しました。  
初めての方がほとんどでしたが、95歳のおばあちゃんも参加するなど、みなさん  
笑顔でベタンクを楽しみました。



井波社会体育館スポーツ  
スタジオで行われた、3世代が楽しめる  
「3B体操」。ボール・ベル・ベルターの  
3種類の器具を使って  
楽しく健康体操を  
行いました。



井波社会体育館での  
ファイナルセレモニー。  
よさこいグループ八乙女龍神の  
みなさんと共に、約100名が  
「よさこい体験」。最後は、全員の  
カウントダウンでチャレンジデーを  
締めくくりました。



### 公式結果

	南 砺 市	兵庫県播磨町
勝 敗	負	勝
メ ダ ル	金	金
参 加 率	66.8%	70.7%
参加人数	39,512人	24,279人
人 口	59,111人	34,350人

勝者の播磨町に敬意を  
表し、翌26日(木)から1  
週間、福野庁舎屋上に播  
磨町旗が掲揚されました。



# みんなで行こう! 南砺の夏祭り

暑い夏をさらに熱く盛り上げる  
南砺市の夏祭り。欲張りなあなた!  
祭りをはしごして楽しみませんか!

夏のビッグイベントいよいよ登場!最終日には、この祭り最大の呼び物「土用のサンパ」も行われます。ゲストサンパチームや一般チームも参加する「サンパパレード」は必見。みんなで大いに盛り上がりましょう!

## 主なイベント

- |        |                        |        |
|--------|------------------------|--------|
| 21日(木) | ねつおくり太鼓打始め(福光地域一円)     | 11:00~ |
|        | マーチングロード(商店街一円)        | 18:00~ |
|        | 民謡街流し(商店街一円)           | 19:30~ |
| 22日(金) | なんと巨大紙風船上げ(小矢部川福吉橋付近)  | 20:30~ |
|        | なんとめでた花火大会(小矢部川さくら橋付近) | 20:30~ |
| 23日(土) | 和太鼓まつり(駅前メインステージ)      | 18:00~ |
|        | よさこいロード(商店街一円)         | 18:00~ |
| 24日(日) | 土用のサンパ(商店街一円)          | 17:30~ |

## 「土用のサンパ」参加チーム大募集!

市内全域から広く一般参加チームを募集します。優勝賞金は20万円。その他各賞も用意しています。あなたも祭りの主役になりませんか!申込は下記問い合わせ先まで。参加無料です!

参加資格 5人以上のチームなら誰でもOK

応募期限 7月20日(水)

審査のポイント 笑顔...楽しさを表現してください!  
衣装...自由ですが、常識を守ってね!  
振付け...チームのまとまりを見ます!  
参加人数...多ければ多いほど有利です!



## 南砺市誕生・第50回記念 福光ねつおくり七夕祭り

7月21日(木)~24日(日)

祭りの盛り上げに  
一役買います!



平成17年度 ふくみつ観光大使  
大谷 智子さん  
(石川県白山市・病院事務)  
川合 裕美さん(福光地域・会社員)

「市内だけでなく、県外の方にも来ていただけるよう一生懸命PRします!」と張り切るお二人。期間中は、チラン配りやステージでのお手伝いに従事されます。お二人に会いには是非会場へ足を運びましょう!

問い合わせ 福光ねつおくり七夕祭り実行委員会(福光商工会内) ☎②2038

## 南砺市誕生記念 2005 いなみ太子伝観光祭

7月23日(土)~25日(月)

待ちに待った“年に一度のお太子伝”。昨年復活した「木遣り町流し」のほか、「氷の彫刻フェスティバル」「八乙女一座特別公演」など、楽しいイベントが盛りだくさん!ご家族お揃いでお越しください!

## 主なイベント

- |        |                        |        |
|--------|------------------------|--------|
| 23日(土) | 氷の彫刻フェスティバル(八日町・本町通り)  | 18:00~ |
| 24日(日) | よさこいフェスティバル(本町通り)      | 14:30~ |
|        | 馬跳び選手権(本町通り)           | 18:00~ |
|        | 太子伝芸能ステージ(瑞泉寺境内)       | 18:00~ |
|        | 八乙女一座特別公演(瑞泉寺境内)       | 20:00~ |
| 25日(月) | 木遣り・踊り町流し(八日町・本町通り)    | 19:30~ |
|        | 木遣り・千首加礼・太子音頭奉納(瑞泉寺境内) | 21:00~ |
- 23日(土)・24日(日)の両日模擬店開催。

問い合わせ いなみ太子伝観光祭実行委員会(井波商工会内) ☎②0184





# 住基カードを取得しましょう!

全国の住基カード平均取得率約0.4%に対し、約10%と高い取得率を誇る南砺市ですが、まだまだ普及が十分とはいえません。誰もがどこでも情報を引き出せる、“ユビキタス”な社会実現のため、住基カードを取得しましょう。

## 印鑑登録証を「住基カード」に切り替えます

これまでの印鑑登録証は、**平成18年3月末日をもって使用できなくなります**ので、それまでに住基カードへの切り替えをお願いいたします。切り替えの申請については、各行政センター市民課にて無料で受け付けています。

なお、各行政センター市民課から、印鑑登録証をお持ちの方に順次切り替えの案内状を送付しています。手続き方法など詳細が記載されていますので、ご覧になってから申請してください。

### 問い合わせ

各行政センター市民課

民生部 住民環境課 戸籍住民係(井波庁舎) ☎ 2008

企画総務部 情報政策室 情報係(福野庁舎) ☎ 2002

ホームページ <http://www.city.nanto.toyama.jp>

## 住基カードへの理解を深めるために

総務省が提唱する“情報通信月間”中の6月11日(土)ア・ミュージアムで「ICT探求ウィークリー・フォーラム」が開催され、住基カードに興味がある方など約200名が出席。



住基カードの現状・未来について理解を深めました。

フォーラムでは、日本のICカード分野における第一人者で、東京工業大学教授の大山永昭氏が「安全・安心そして便利なユビキタス社会の実現へ向けて」と題して基調講演を行いました。また、大山教授や、なんと-eユビキタスネットワーク協議会会長の野村守氏ら6名のみなさんが参加して、「住基カードから始まる夢のユビキタスタウン」をテーマにパネルディスカッションも行われ、各分野から見た住基カードについて意見が交わされました。

住基カードの便利な点については、市ホームページで詳しく紹介しています。また、住基カードの取得方法など不明な点については、左記までお問い合わせください。

# 便利なETC車載器を搭載しましょう!

4月から市が実施している、先着1,000台に限り4,000円を補助する「ETC車載器購入補助制度」。5月31日現在の利用は262台で、まだまだ台数に余裕があります。お財布要らずで渋滞とも無縁なETC車載器を搭載し、お手軽なドライブを楽しみましょう!

補助制度の詳細は、『広報なんと5月号』20ページを参照してください。

## 「スマートIC」社会実験実施中!

下記期間中、城端サービスエリアで、ETC専用の「スマートIC社会実験」を実施しています。

- 実験期間 6月20日(月)午後2時～9月19日(月)午後10時
- 期間中の利用時間 午前6時～午後10時
- 利用対象車 ETC搭載車(牽引車及び自動二輪車を除く)

### 「スマートIC」ってなあに?

スマートICとは、ETC専用インターチェンジのことで、有効なETCカードを所持し、所定の方法で取付・セットアップされたETC車載器を搭載した車両のみ利用可能です。詳しくは、ホームページ(<http://www.smart-ic.jp/>)をご覧ください。

## ETC利用者に直撃インタビュー!

補助制度を知ってすぐにETC車載器を搭載した井澤稔一さん(団体職員・福光)に、ETCの利点についてインタビューしてきました。



**Q.** どのような時に利用されますか?

**A.** 県内の移動にも使いますし、愛知県にいる息子に会いに行くときも利用しました。

**Q.** どんな利点がありましたか?

**A.** 料金所で窓を開けなくていいですし、小銭を用意する必要もありません。何より、一般レーンが渋滞していても、そのまま通り抜けられるのはすごく優越感があります。

**Q.** お勧めの言葉をお願いします!

**A.** 年に数回しか利用されない方でも、長い目でみれば絶対お得です。通勤割引や深夜割引など、割引制度も充実しています。まだの方は是非搭載するべきですね!

### 問い合わせ

建設部 土木課 道路係(福光庁舎)

☎ 2021



# 南砺市誕生記念

# 全国連句いなみ大会'05

芭蕉翁の高弟として優れた句を残された浪化上人の没後300年を記念して、その遺徳を偲び、連句愛好者の輪を広げる「連句大会」を開催します。シニアから高校生まで幅広い年代の方が参加するこの連句大会。見学は無料ですので、是非ご覧になってください。

## 前夜祭

日時 7月2日(土)  
受付：午後6時30分～  
開会：午後7時～

会場 黒髪庵  
(井波地域三日町地内)

内容 連句興行



## 連句大会

日時 7月3日(日)  
受付：午前9時20分～ 開会：午前10時～

会場 井波別院瑞泉寺

内容 表彰式、選者審査選評、琵琶演奏(最優秀作品1巻)、実作会

問い合わせ

井波総合文化センター ☎ ⑧ 5885

# 夏休み 作品募集 ジュニア・コンクール

みなさんの身近な風景や家族・動物などを、絵画や版画で表現してみませんか。福光美術館ギャラリーで展示します。(応募無料)

応募期間 8月30日(火)～9月4日(日) 直接美術館に搬入してください。

展示期間 9月17日(土)～10月23日(日)

応募規格 ハガキ～四つ切画用紙大  
作品の裏に、氏名・年齢・連絡先を記入してください。

応募対象 市内の小・中学生

表彰 福光美術館長賞(記念盾)1点  
奨励賞(記念盾)2点

問い合わせ 福光美術館 ☎ ⑤ 7576



## 市内展覧会のご案内

谷戸守「溪のいぶき展」 入館無料

五箇山和紙による墨彩画と木彫刻作品を展示します。

6月16日(木)～7月18日(祝・月)

五箇山和紙の里(道の駅たいら)

☎ ⑥ 2223

浪化上人300回忌記念  
「元禄の井波伴埋」

「全国連句いなみ大会'05」にあわせての企画展です。

7月1日(金)～8月28日(日)

井波歴史民俗資料館

☎ ⑧ 5050

## 井波美術館展覧会

入館無料

### 海外交流展

木彫刻キャンプゆかりの作家たち  
木彫刻キャンプをはじめ、これまでの国際交流による海外作家の作品展です。

6月29日(水)～7月18日(祝・月)

### 近代美術館移動展

近代美術館の収蔵作品を展示します。

7月20日(水)～8月1日(月)

井波美術館 ☎ ⑤ 5523

## 福光美術館展覧会

生物生態画の世界  
「牧野四子吉 動植物画展」  
ファール昆虫記、広辞苑などの挿絵で知られる牧野四子吉の作品1,300点を紹介します。

6月4日(土)～7月10日(日)

現代版画と素描の饗宴  
平山郁夫や東山魁夷、吹田文明など、日本を代表する画家70名の版画や素描200点を紹介します。

7月23日(土)～9月4日(日)

福光美術館 ☎ ⑤ 7576



## 「井波城址(瑞泉寺旧地)」

市指定 史跡 井波地域 昭和30年7月 指定

瑞泉寺はもとも現在地よりも東にあって戦国時代には周田を土塁や堀で囲み城さながらの防御施設を持っていました。文明13年(1481年)、福光城主の石黒氏との戦いに勝利し、勢力を砺波地方まで拡大させた瑞泉寺は、越中一向揆の最大の拠点ともなっていました。

しかし、天正9年(1581年)一向揆を滅ぼさんとする織田方の武将佐々成政に攻められて、町屋とともに焼かれてしまいました。跡地には、成政の家臣前野小兵衛が入り、さらに強固な城「井波城」として整備されました。

この城が機能していた期間は短く、天正13年(1585年)、秀吉の越中進攻とともにわずか4年で廃城となっていました。

城の規模は、東西250メートル、南北230メートルで、土塁や外堀などの遺構は今でもよく残っており、当時の面影がしのべれます。現在、その跡地には井波八幡宮や井波招魂社があり、古城公園として市民に親しまれています。

瑞泉寺から徒歩約5分。

# 南砺市の 文化財 & 美術品

ご紹介

文化財&美術品への問い合わせは  
市教育委員会事務局 文化課  
(井波庁舎) ☎2014

題名 「鳥人(迦陵頻伽)」  
村井 辰夫 作 彫刻

所蔵先 城端曳山会館  
制作年 戦前  
寸法 高さ64cm x 幅50cm x 奥行21cm



迦陵頻伽(かりょうびんが)は、仏教で雪山または極楽にいるという想像上の鳥。妙音を発し、聞けどもあきることがないという。声に「若空無我常楽我浄」の意を伝えるといい、その像は人頭・鳥身の姿を現すという。

「人間の本能に基づいた要求を直に感じさせるような作品を造りたい。いわゆるロマネスクや黒人の彫刻のような原始性のあるものを…技巧的なうまさのものより素朴で面白く新鮮な作を尊びたい…」とは、作者のことばである。

作者は、明治37年10月、旧城端町東上町で生まれた。東京美術学校(現東京芸術大学)彫刻科を卒業後、高村光雲らに師事。日展などで入選・入賞を重ねた。昭和20年代の疎開中、県展創設に加わり、帰京後は彫刻家集団「創型会」を設立し、新人の指導などに取り組んだ。何者にも迎合しない作風で意欲的に制作に取り組んだが、平成10年に93歳で亡くなった。

## 保育ニーズの多様化に対応

平みどり保育園竣工

5/27 (金)



どを備えており、木材を多用して温もりの感じられる優しい保育園になっています。

式では、溝口市長が「豊かな自然の中で、人の気持ちのわかる子どもに育つことを願っています」と式辞を述べ、園児によるアトラクションが披露されました。

平みどり保育園は、6月1日(水)から保育をスタートしており、現在、年長組10名、年中組4名、年少組8名、2歳・1歳児9名の計31名が在籍しています。

昨年8月から、約2億1,400万円をかけて建設していた「平みどり保育園」が完成。溝口市長、嶋市議会議長、県知事代理の米澤児童青年家庭課長、県・市議会議員、地元のみなさんら約60名が出席し、竣工式が行われました。



100歳

おめでと〜ございませ〜!

5/19 (木)

利賀地域で数え100歳を迎えられた中西龜藏さん。ご自宅を訪問した清都助役から、お祝い状と記念品の聖徳太子二歳像(井波彫刻)が手渡され、息子さんご夫婦や曾孫の亮介くん(2歳)と一緒に受け取られました。

龜藏さんは明治39年5月20日生まれ。昨年から施設に入所しておられますが、100歳の節目を是非自宅を迎えたいと、今回一時帰宅されました。



数え100歳をお祝いしたのは中西さんで7人目。中西さんが男性としては初めてとなります。おめでたいですね!

10月1日は

6/1 (水)

平成17年は5年に一度の国勢調査の年です。市では、調査事務の万全を期するため、清都助役を本部長とする「国勢調査南砺市実施本部」を設置しました。

国勢調査は、平成17年10月1日(土)現在で、日本に居住するすべての人(外国人を含む)を対象に、人口、世帯に関して、性別・年齢・国籍・就業状態・仕事の種類・世帯員数などを調べる国の最も基本的かつ規模の大きな調査です。

「未来の羅針盤」として私達の生活に活かされてゆく国勢調査。実施の

際は、市民のみなさんのご理解・ご協力をよろしく願います。

国勢調査に関する問い合わせ

企画総務部企画課 統計係

☎ 2002







協定内容  
大規模災害発生時に、市が作成した「緊急FAX情報」をTSTが放送する。  
市が災害緊急放送を要請した場合、TSTがコミユニティチャンネル(5ch)で優先的に放送する。  
大規模災害発生時に情報を提供する。  
災害緊急放送の訓練を適宜実施する。

大規模災害発生時に、ケーブルテレビの緊急放送を通じて被害の軽減を図り、市民生活の安全確保に寄与することを目的に、市となみ衛星通信テレビ(株)(TST)との間で、「災害緊急放送に関する相互協定」が締結されました。

災害緊急放送に関する相互協定調印

5/30 (月)

ケーブルテレビ夏のキャンペーン!

期間 7月1日(金)～8月20日(土)

キャンペーン期間中、ケーブルテレビ(インターネット含む)に加入された方には、右記の特典があります!

抽選でDVDプレーヤーなど豪華賞品プレゼント!  
ケーブルテレビ基本利用料、ベーシック全チャンネル、4つのオプションチャンネルが最大2か月無料!  
初期費用(加入料・工事費など)冬のボーナス一括払いもOK!金利手数料もありません!

申込及び  
問い合わせ

となみ衛星通信テレビ(株)  
IP電話「ケーぶるふぉん富山」050 2525 0002  
0120 476 764 / ☎ 7600 / FAX 7601  
砺波広域圏事務組合(砺波市役所内)  
☎ 1111(内線:441～443)

昨年の福井県での水害の際は、ケーブルテレビによって適時・適切な災害情報が提供され、大変重宝されたそうです。  
大規模災害発生時にも情報提供が受けやすくなるケーブルテレビ。未加入の方は、これを機に是非加入しましょう!

南砺市ボランティア連絡協議会設立

5/21 (土)



井波社会福祉センターで開催された設立総会には、会員など約110名が出席。武田東洋子設立準備委員会委員長があいさつし、溝口市長らが祝辞を述べました。

また初代会長に就任した杉木真知子さんが、「各地域で培ったノウハウを吸収し、ボランティア

活動を発展させていきます」とあいさつ。10月に予定する「福祉の祭典」など、平成17年度の事業計画や収支予算案を議決しました。

総会終了後、富山福祉短期大学助教授鷹西恒氏により、「ボランティア活動」やりがい、生きがい、とまらんがいちゃ」と題して記念講演が行われ、出席者は熱心に耳を傾けていました。

- 役員 任期2年
- 会長 杉木真知子(福野)
  - 副会長 武田東洋子(井波)
  - 書記 松川 弘美(城端)
  - 西尾 恭子(福光)
  - 書記 松川 弘美(城端)
  - 会計 瀬戸 邦子(福野)

表彰・受賞

県土美化推進功労者会長表彰  
野原 尚一さん(井波)  
昭和60年から20年間にわたり、週一回妻の睦子さんと共に井波観光物産展示館の公衆便所及び周辺の清掃奉仕活動を行っておられます。

富山県防犯協会会長賞受賞  
地域防犯功労者 片田 功さん(井波地区防犯協会・井波)  
" 土田 清一さん(南砺防犯協会・福光)

## 保育士の卵が 利賀っ子と交流

5/24(火)~31(火)

利賀地域で移動授業を行っていた宝仙学園短大(東京都)のみなさん。28日(土)最大のイベントとなる「宝仙まつり」を開催し、学生たちが利賀の子どもたちと交流しました。

会場となった“たのしまほうせんむら”(田の島地区)には、学生が班ごとに建てた隠れ家が立ち並び、ボウリングや魚釣りゲーム、昔懐かしい割り箸鉄砲作りなどが行われ、子どもたちと楽しく遊ぶ姿が見受けられました。

ステージでは、利賀3地区の子ども民謡保存会のみなさんにより、木遣りや初午などの郷土芸能が披露されたほか、学生が考えてきたゲームも行われて子ども達は大喜び。会場は大いに盛り上がりました。

みなさんに利賀の印象を聞いてみると、「もののけ姫っぽい自然がいっぱい!」「都会と違って、みんな素直でいい子たちです」といった感想が。さらに、今回の移動授業で何を学んだかを伺うと、「のびのび育てることの良さを学びました!」と回答。未来の保育士として、今回の移動授業は貴重な体験となったようですね。



## 鎮風を祈って 6/5日

- 八乙女山風神堂祭典 -

春・秋になると吹き荒れる井波地域独特の“井波風”を鎮め、豊作を祈願するため毎年行われているこの祭典。今年も、城端地域の男女共同参画団体「城端カレッジ」のみなさん25名など、昨年より多い約150名の方が参加されました。

八乙女峠でバスを降りた後、約20分かけて山頂付近の“風神堂”へ向かう参加者のみなさん。うぐいすが鳴き、五月花が咲き乱れる自然豊かな林道に、時折足を止めながら進みました。

神事後、八乙女風神太鼓のみなさんにより奉納演奏が行われ、山間に響き渡る勇壮な太鼓の音に参加者は耳を傾けていました。井波赤十字奉仕団のみなさんは、非常用のご飯と、地元特産の里芋などがたくさん入った“風神鍋”約200食を用意。自然の中で食べる鍋の味は格別で、瞬間に鍋はからっぽになりました。

帰りはバスに乗らず、林道を散策しながら帰宅する参加者も。井波風の歴史と、八乙女山の豊かな自然に触れられた楽しい一日となりました。

# 赤祖父湖畔の自然を満喫

- 井口ウォーキングフェスティバル -

6/5日

フェスティバルには、保育園児からお年寄りまで約150人が参加し、赤祖父湖畔「集いの広場」から椿公園など、遊歩道と林道を巡る約8キロのコースを散策しました。

天候にも恵まれ、赤祖父湖畔の美しい自然を満喫しながら歩いた参加者のみなさん。「集いの広場」に戻った後は、ニュースポーツの“ストラックアウト”やビンゴ大会に挑戦。心地よい汗を流していました。



# 園内を彩る色とりどりの草花

市園芸植物園を会場に開催された「南砺ふくの花と緑のフェスティバル2005」。展示された300種、50,000株の草花や各種イベントに、大勢の来場者が魅了されていました。

5/28(土)・29日

屋外には、花の塔や水上プランターなど「花のオブジェ」や「コンテナガーデン」が置かれ、館内には山野草やボトルフラワーなどが並べられ来場者の目を楽しませていました。中でも、温室に設置された“旧8町村を巡る「南砺の彩り」”コーナーでは、福野の菊、井波の菖蒲、井口の椿など、各町村に関わりの深い草花が展示され、一層来場者を喜ばせていました。



5/30日

# 大活躍を祈っています



夏・冬の大掃除など、井波高校の生徒さんが楽寿荘に対して行ってくれる様々な活動に感謝の意を表すため、入所者が折鶴で作成した「応援マスコット」をプレゼントしました。

入所者を代表して法野五作さん(68歳)が、「みなさんに大活躍してほしいという思いを込めて一生懸命折りました」と、西田直恵生徒会長(3年) 石橋実佳家庭クラブ会長(3年) 西村卓朗野球部主将(3年)の3名に手渡しました。西田生徒会長は、「期待の大きさが感じられます。その思いを大切に、これから開催される高校総体・夏の野球大会などの応援に使わせていただきます」と感謝の言葉を述べました。

マスコットは、縦33羽、横42羽の計1,386羽からなっており、今年1月から入所者のみなさんが少しずつ折って完成させたそうです。このマスコットがあれば、各大会で大活躍する井波高校生の姿が見られそうですね!

# 立派な“粟”を育てます

- 新嘗祭献穀(粟)播種祭 -

6/12日

今年度の新嘗祭に平地地域の“粟”が献上されることになり、平地域献穀奉耕協会(会長:和田清正氏)のみなさんにより「新嘗祭献穀粟播種祭」が執り行われました。

献穀粟の奉耕を行うのは、下出地区の鉢蟬孝一郎さん(76歳)。鉢蟬さんが所有する約1アールの畑が竹矢来で囲まれ、献穀圃場となりました。

来賓、地元関係者ら約80名が出席した播種祭式では、鉢蟬さんから早乙女の東佳苗さん、鉢呂朋恵さん、中本江美さん(以上平高3年) 水上成美さん、西村綾華さん(以上平中3年)の5名に種子が授けられ、桶太鼓の音とともに種が播かれました。



収穫を行う抜穂祭式は10月上旬に行われ、10月下旬には、鉢蟬さん夫妻が宮内庁に向いて献穀を行います。鉢蟬さんは、「新嘗祭に作物を献上できることは身に余る光栄であり、みなさんの協力を得ながら、立派な粟が実るように育て、秋の収穫を迎えたい」と話されました。



## 口いっぱい 初夏の味！

5/26(木) ~ 6/12(日)

福光地域の立野原観光農園でいちご狩りが行われ、開園式に招かれた福光・東太美・西太美保育園及び青葉幼稚園の年長組のみなさん計58名が、甘くみずみずしいいちごをほお張りしました。

テープカットの後、満を持して畑に入る園児たち。福光保育園の園児は準備がよく、長靴履きの上、いちごに付いた泥を洗う水筒まで持参していました。一列に並んで、大きくてルビーのように赤く色付いたいちごを選んで、次々とかぶりつく園児たち。「甘くておいしい!」「このいちご大きいよ!」など、歓声が随所に湧き起こっていました。



## 末永い交流を続けましょう

- 利賀中学校ギリシャ訪問 -

ギリシャのデルフィ市を訪れていた利賀中学校国際交流訪問団のみ

5/11(水) ~ 18(水)

なさん(利賀中2・3年生22名、教職員、市職員)。現地では、デルフィ市の中学生の家庭を訪問し、一緒にご飯を食べるなどして交流を深めたほか、初午など利賀の民謡を披露したり、利賀とはどんなところかプレゼンテーションを行ってきたそうです。一週間の滞在で、ギリシャの友達がたくさんできたほか、少し大人になって帰国されたようです。

旧利賀村とデルフィ市は、昭和61年に姉妹都市提携を結んでおり、デルフィ市長は、「今後も是非交流を続けたい」と強く望んでおられたそうです。



## カモシカの 赤ちゃん 保護される！

5/20(金)

平地地域の相倉地区で、ニホンカモシカの生後間もない赤ちゃん1頭が倒れていると住民から連絡があり、平行政センター職員が保護しました。

発見時はかなり衰弱している様子でしたが、ミルクを与えると少しずつ口に含んで足をパタつかせるようになり、回復が見込まれたので、富山市婦中町にある「ねいの里」の鳥獣保護センターへ搬送しました。同センターに着く頃には鳴き声をあげるほど回復し、「多少衰弱はしているが心配するほどの容態ではない」とのことで、しばらく預けられることになりました。

元気になって、また野山を走り回れるようになればいいですね。



## 今月の表紙 5/22(日)

会場となったのは、世界遺産相倉合掌造集落(平地域)の棚田。11の団体・個人が棚田オーナー募集に応じ、今回は8オーナーが参加して、約2反の田に田植えを行いました。

みなさん長靴姿や裸足になって準備が整うと、恐る恐る田んぼの中に入ります。まず、「杵」を転がして苗を植えるポイントをつけた後、数本ずつ苗を持っていよいよ田植え。奥さん・娘さん・同僚と共に参加した会社員の岡田宙太さん(高岡市)は、「世界遺産の真ん中で田植えができるなんて、こんな素晴らしいことはありません!」と興奮気味。日本の原風景ともいわれる合掌造集落の中で、自然に親しめる素晴らしい時間を過ごせたようです。

今回田植えを行った棚田は、収穫までたいら農業公社で管理されます。オーナーのみなさんが再び集う秋の刈り入れ、そして報恩講料理が供される「大収穫祭」が楽しみですね!

# 市民健康カレンダー

平成17年 7月



## お問い合わせ 各保健センター

乳幼児の健診・予防接種は個人通知をしませんので、毎月の「市民健康カレンダー」を見て会場へお越しください。

対象地域の会場で受診できない場合は、対象地域の保健センターへ事前に連絡してください。

保健関係の申請等の中には、行政センター市民課でも対応できるものがあります。詳しくは、各保健センターにお問い合わせください。

## 予防接種 ...元気で過ごすために

日本脳炎予防接種に関して

昨年、他県で日本脳炎予防接種を受けた生徒が、急性散在性脳脊髄炎を発症し重症となったため、厚生労働省より緊急勧告を受け、市では接種勧奨を控えることにしました。ただし、乳幼児においては保護者が副作用を理解し、同意される場合は接種を受けることができます。詳しくは各保健センターにお問い合わせください。

## 各種検診 ...早期発見が決め手です

項目	対象者	実施日	受付時間	会場	持ち物
胸部レントゲン検診	40歳以上の国保加入者、社保の被扶養者の希望者のみ	8月末まで	各地域の「お知らせ」参照	市内集団検診会場	胸部レントゲン検診受診券、がん受診券、検査別個人負担金
基本健康診査(40歳以上) 前立腺がん検診(50歳以上)			診察時間帯	市指定医療機関または市内集団検診会場	基本健康診査受診票、健康手帳、前立腺がん検診受診券、個人負担金400円
基本健康診査(19歳～39歳)	19歳～39歳の国保加入者、社保の被扶養者の希望者のみ	7月末まで	各地域の「お知らせ」参照	市内集団検診会場	
胃・子宮がん施設検診	胃がん検診は40歳以上、子宮がん検診は20歳以上	年中利用可	診察時間帯(保健センターで申込必要)	市指定医療機関(子宮は県内婦人科)	施設検診受診券(保健センターで発行)、検診別個人負担金
人間ドック・脳ドック	40歳以上の希望者	12月26日(月)まで(受診1か月前まで予約のこと)		市指定医療機関	保険証、人間ドック受診券、個人負担金13,000円

各地域で実施される集団検診(胸部レントゲン検診、基本健康診査、胃・大腸がん・前立腺がん・子宮・乳房がん・骨粗しょう症検診)の詳細については、「基本健康診査受診票」や「胸部レントゲン・がん検診のご案内」及び、各地域発行年間「健康づくりカレンダー」をご覧ください。

## 健康相談 ...明るい未来のために健康チェック

項目	対象地域	対象者	実施日	受付時間	会場	持ち物
健康相談	城端	血圧・糖尿病・コレステロール・肥満・貧血が気になる方	毎週(月)・(木)	10:00～16:00	城端保健センター	健康手帳
	平		毎週(月)・(金)	9:30～11:30	平保健センター	
	上平		毎週(月)・(金)	13:30～15:30	上平保健センター	
	利賀		毎週(火)・(木)	9:30～11:30	利賀保健センター	
	井波		毎週(月)・(水)	10:00～11:30	井波保健センター	
	井口		毎週(火)・(木)	9:00～11:00	井口保健センター	
	福野		毎週(火)・(金)	10:00～12:00	福野保健センター	
福光	毎週(月)・(木)	9:00～11:00	福光保健センター			

### 保健センター 連絡先

城端保健センター ☎ 62 3578 FAX 62 3821 井波保健センター ☎ 82 5439 FAX 82 5439  
 平保健センター ☎ 66 8026 FAX 66 8027 井口保健センター ☎ 64 2213 FAX 64 2214  
 上平保健センター ☎ 67 3211 FAX 67 3030 福野保健センター ☎ 22 6234 FAX 22 6094  
 利賀保健センター ☎ 68 2111 FAX 68 2119 福光保健センター ☎ 52 1767 FAX 52 6511

太字の保健センターには、常時職員が在席しています。

民生部健康課 健康推進係(井波庁舎) ☎ 23 2011 FAX 82 4657



## 乳幼児の健康、妊婦・育児相談 ...すこやかに育てるために

項目	対象地域	対象者	実施日	受付時間	会場	持ち物
育児相談	井波	乳幼児	4日(月)	10:00～11:30	井波保健センター	母子健康手帳
離乳食・育児相談会	井口	5～11か月児	27日(水)	9:30～9:45	井口保健センター	
離乳食相談(5か月児)	福光	平成17年2月生まれ	12日(火)	9:30～9:45	福光保健センター	母子健康手帳、問診票
	井波		25日(月)		井波保健センター	
	城端		26日(火)		城端保健センター	
	福野		29日(金)		福野保健センター	
7か月児相談	福光	平成16年12月生まれ	12日(火)	10:15～10:30	福光保健センター	
	井波		25日(月)		井波保健センター	
	城端		26日(火)		城端保健センター	
福野	29日(金)	福野保健センター				
おしゃべりランド	福野	乳幼児とその家族	26日(火)	10:00～11:30	児童センターアルカス	
子育て相談教室	利賀	未就園児とその家族	21日(木)	10:00～11:30	利賀ささゆり保育園	母子健康手帳
3か月児健診 BCG予防接種	利賀・井波	平成17年4月生	26日(火)	13:00～13:30	井波保健センター	母子健康手帳、問診票、BCG予診票
	井口・福野		27日(水)	13:00～13:20	福光保健センター	問診票等は、保健センターから郵送します
	福光		21日(木)	12:30～12:50	城端保健センター	
1歳6か月児健診	城端・平	平成15年11月～平成16年1月生	20日(水)	13:00～13:30	城端保健センター	母子健康手帳、問診票
	井口・福野	平成15年12月～平成16年1月生	22日(金)		福野保健センター	問診票は、保健センターから郵送します
3歳児健診	井波	平成13年12月～平成14年2月生	5日(火)	13:00～13:20	井波保健センター	
	福光	平成14年1月～2月	26日(火)	13:00～13:30	福光保健センター	
むし歯予防教室(歯科健診) フッ化物塗布	福野	2歳児(H15年6月生)		13:40～14:10	福野保健センター	母子健康手帳、歯ぶらし、コップ、フッ化物塗布申込書、負担金600円
		2歳6か月児(H14年12月生)	6日(水)	12:50～13:10		
		3歳児(H14年6月生)		13:40～14:10		
	福光	1歳6か月児(H15年10月～11月生)	15日(金)	13:00～13:20	福光保健センター	
		2歳児(H15年6月生)		13:40～14:10		
		2歳6か月児(H14年12月生)	22日(金)	12:50～13:10		
	平・上平	1歳6か月児(H15年11月～12月生)	15日(金)	13:00～13:15	上平ことぶき館	
		2歳児(H15年5月～6月生)				
		2歳6か月児(H14年11月～12月生)				
		3歳児(H14年5月～6月生)				
城端	2歳6か月児(H14年9月～11月生)	27日(水)	12:50～13:10	城端保健センター		
	3歳児(H14年5月生)		13:40～14:10			

## 健康づくり教室 ...健康な毎日を送るために

項目	対象地域	対象者	実施日	受付時間	会場	持ち物
リハビリ教室	城端	身体機能が低下している方及び機能訓練の必要な方	11・25日(月)	13:30～15:30	城端保健センター	
	井波		8・22日(金)	10:00～15:00	井波保健センター	
	井口		7・14・21・28日(木)	13:30～16:00	井口保健センター	
	福野		7・14・21日(木)	10:00～11:30	福野保健センター	
	福光		7・21日(木)	9:00～12:00	福光保健センター	
ヘルスポランティア養成講座	全地域		20日(水)	9:30～13:00	井波保健センター	
栄養教室	城端・平	既申込者	8日(金)	9:30～13:00	福光保健センター	
	利賀・井波		14日(木)		井波保健センター	
糖尿病予防教室			4日(月)	9:00～14:00	桜ヶ池周辺	
骨太教室	全地域		6・27日(水)	10:00～11:00	ア・ミュージアスポーツクラブ	
			5日(火)	9:00～11:00	井口保健センター	
運動教室			19日(火)	9:00～11:00	井口保健センター	

平成17年  
7月



# 市民カレンダー

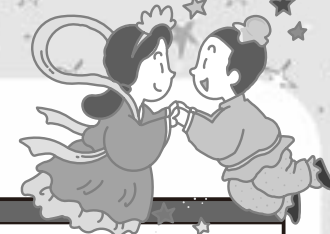

1 (金)	毎月「1日」は南砺市交通安全呼びかけの日 ～出がけには 笑顔といっしょに 「気をつけて」の一言を!～ 井波地域住宅相談 13:00～16:30 井波行政センター	8 (金)	年金相談 10:00～15:00 福光行政センター
2 (土)	第1回日本南京玉すだれ選手権大会 前夜祭 15:00～ 上梨こきりこ館 全国連句いなみ大会'05 前夜祭 19:00～ 黒髪庵 城端地域敬老会 13:30～ 南砺農業会館3階ホール	9 (土)	農業委員会選挙執行日 南砺支部消防団操法大会 8:15～ 井口小学校グラウンド 福光地域住宅相談 10:00～16:00 福光会館2階 南砺支部消防団総合訓練 13:00～ 福野地域
3 (日)	農業委員会選挙告示日 全国連句いなみ大会'05 10:00～ 井波別院瑞泉寺 第1回日本南京玉すだれ選手権大会 12:30～ 上梨こきりこ館	10 (日)	
4 (月)	行政・人権・心配ごと・障がい者地域相談 13:30～16:00 井波社会福祉センター	11 (月)	となみ養護学校高等部見学会 申込:52-4520 心配ごと相談 13:30～16:00 井波社会福祉センター
5 (火)	心配ごと相談 13:30～16:00 福光庁舎別館	12 (火)	年金相談 10:00～15:00 城端行政センター 法律相談 13:30～15:30 砺波市社会福祉会館 :32-0294 要予約 心配ごと相談 13:30～16:00 利賀高齢者生活福祉センター「ネットピア喜楽」
6 (水)	社会に学ぶ14歳の挑戦! 城端・平・上平・利賀・福野中学校の 2年生が、社会の厳しさを体験します! 7月4日(月)～8日(金)	13 (水)	行政・人権・家庭児童・心配ごと相談 13:30～16:00 福光庁舎別館
7 (木)	ムシ送り七夕まつり ～24日 道の駅福光 年金相談 10:00～12:00 上平行政センター 13:00～15:00 平行政センター 心配ごと相談 13:30～16:00 福野老人福祉センター「さつき荘」	14 (木)	市政バス(Aコース) 心配ごと相談 13:30～16:00 福野老人福祉センター「さつき荘」

15 (金)	ヘリオス講演会 「男女共同参画社会の実現に向けて」 講師:辛坊治郎氏(読売テレビ解説委員) 7月10日(日)14:00～ 入場無料	23 (土)	2005 いなみ太子伝観光祭 ～25日 井波別院瑞泉寺、ほか
16 (土)	福野地域住宅相談 13:30～17:00 ショッピングセンター「ア・ミュウ」	24 (日)	社会を明るくする運動パレード出発式 16:30～ 福光庁舎
17 (日)	第4回 権次郎まつり 12:00～17:00 菟谷地区公民館(城端地域)	25 (月)	広報なんと8月号発行・配布物配布日 農業所得収支計算講習会 19:00～21:00 南砺農業会館(城端)
18 (月)	夏の交通安全県民運動 ～さわやかに 夏を走ろう北陸路～ 7月21日(木)～30日(土)	26 (火)	年金相談 10:00～15:00 城端行政センター 心配ごと相談 13:30～16:00 福光庁舎別館 農業所得収支計算講習会 14:00～16:00 福光農協アグリフロンティアセンター
19 (火)	年金相談 10:00～15:00 福野行政センター 行政・人権・心配ごと・障がい者地域相談 13:30～16:00 城端老人福祉センター「美山荘」 心配ごと相談 13:30～16:00 井口社会福祉センター 心配ごと相談 13:30～16:00 福光庁舎別館	27 (水)	
20 (水)	毎月「20日」は犯罪抑止の日 ～地域の安全は地域の力で!～ 小・中学校終業式	28 (木)	行政・人権・心配ごと相談 13:30～16:00 福野老人福祉センター「さつき荘」
21 (木)	太子伝会 ～29日 井波別院瑞泉寺 福光ねつおくり七夕祭り ～24日 福光市街 市政バス(Bコース) 心配ごと相談 13:30～16:00 福野老人福祉センター「さつき荘」 農業所得収支計算講習会 19:00～21:00 井波総合文化センター	29 (金)	利賀とがめん麵祭り ～30日 栃の木広場 市政バス(Cコース)
22 (金)	虫干法会 ～28日 城端別院善徳寺 年金相談 10:00～15:00 福光行政センター 農業所得収支計算講習会 14:00～16:00 福野体育館	30 (土)	第1回みんなで農作業の日in五箇山 夏・利賀 利賀地域
		31 (日)	ふる里ふれあい夏まつり 17:00～ 赤祖父湖畔「集いの広場」

## 7月 図書館休館日

印がお休みです

城端図書館  
井波図書館

開館時間 10:00～18:00

日	月	火	水	木	金	土
.	.	.	.	.	1	2
3	5	6	7	8	9	
10	12	13	14	15	16	
17	19	20	21	22	23	
%	26	27	29	30		

上平図書館・利賀図書館  
井口図書館

開館時間 9:00～17:00

日	月	火	水	木	金	土
.	.	.	.	.	1	
4	5	6	7	8		
11	12	13	14	15		
		19	20	21	22	
		25	26	27	29	

福野図書館

開館時間 9:30～18:30(土・日・祝日) 9:00～17:00

日	月	火	水	木	金	土
.	.	.	.	.	1	2
3	4	6	7	8	9	
10	11	13	14	15	16	
17	18	20	21	22	23	
%	25	27	29	30		

平図書館  
福光図書館

開館時間 9:00～17:00

日	月	火	水	木	金	土
.	.	.	.	.	1	2
3	4	5	6	7	8	9
10	12	13	14	15	16	
17	18	20	21	22	23	
%	26	27	29	30		

平図書館は、開館時間 9:00～17:00(土・日・祝日 10:00～17:00)

# なんと スポーツ 特報!

## 第1回南砺市小学校 連合運動会 6月1日(水)

小矢部運動公園陸上競技場を会場に、市内11の小学校から6年生計495名が参加して開催されました。

市内の小学校6年生が日頃の運動の成果を発揮しようとともに、児童相互の親交を深めることを目的とした「連合運動会」。昨年までは東砺波郡の小学校で行われていましたが、合併を機に、福光地域の4小学校も加わり、新たに南砺市としての連合運動会となりました。

痛いほどの日差しが照りつける中、100m走、走り幅跳びなどの競技に爽やかな汗を流す児童たち。走り高跳び予選で見事120cmをクリアした嶋田克海くん(城端小)は「練習の時は跳べなかったのに、連合運動会ではクリアすることができて嬉しいです!」と、誇らしげな表情。走り幅跳び予選に出場した古瀬和也くん(福野小)は「普段知り合えない人とも友達になれてよかった!」と、笑顔を見せてくれました。



### 各種目1位

400m混合リレー	福光中部1組		
100m走	男子: 渋谷 賢照(井口)	女子: 石黒 綾子(福光中部)	
80mハードル	男子: 西能 正剛(福野)	女子: 片山 桃子(井波)	
1,000m走	男子: 河合 拓歩(福野)	女子: 柄崎 萌(福光東部)	
走り幅跳び	男子: 南部 藍良(福光東部)	女子: 嶋田 美紅(福野)	
ソフトボール投げ	男子: 上妻 絃(井波)	女子: 山 真美子(福野)	
走り高跳び	男子: 川嶋 智(福光中部)	女子: 坂下 聖香(城端)	

## 福光スポーツクラブNPO認証

6月5日(日)

JA福光中央会館で開催された認証式には、クラブ関係者、福光・吉江中学校の陸上部員ら約100名が出席。嶋信一会長が、「みなさんのおかげで法人格を取得できました。会員も2,000名を超え、ジュニアから高齢者まで幅広くスポーツを楽しんでもらっています。これを機会に、またみなさんとクラブの運営に力を入れていきたいと思います」とあいさつされました。

続いて、双子の弟猛さんと共に日本の男子マラソン界を牽引してきた宗茂氏による認証記念講演会が行われました。マラソンを始めたきっかけや、中学・高校時代の練習方法など興味深い内容に、両中学校の陸上部員はメモを取りながら熱心に耳を傾けていました。



## 2005 MTBマラソン in 五箇山たいら 5月29日(日)

たいらクロスカントリーコースを会場に、県内外から約190名が参加。マラソン(42.195<sup>km</sup>)とハーフ(21.1<sup>km</sup>)の部など、計8クラスで健脚を競いました。

合図とともに選手が一斉にスタートし、険しいアップダウンのコースを走ります。中には転倒して負傷する選手もいましたが、みなさん自分の持てる力を出し切っていました。

競技終了後、地元特産の五箇山豆腐が入った「平家なべ」がふるまわれ、おいしいお鍋に選手のみなさんは疲れた体を癒されていました。

# 南砺市営住宅等の入居者募集！

募集住宅

種別	団地名	場所	募集戸数	棟	階	間取り
公営	南部団地	南砺市城端 2769番地2	4戸	C,E,G	平屋	2DK
			家賃	18,000～29,900円		
公営	泉沢団地	南砺市泉沢 34番地 (城端)	4戸	D,F	2階建	3LDK
			家賃	27,600～45,700円		
公営	天神住宅	南砺市天神 275-2 (福光)	1戸	1号棟	1階	2LDK
			家賃	19,700～32,600円		
公営	再開発 ビル住宅	南砺市福光 7334-3	1戸	1号棟	4階	3K
			家賃	7,800～13,000円		
公営	再開発 ビル住宅	南砺市福光 7334-3	1戸	1号棟	4階	2LDK
			家賃	13,400～22,200円		
公営	ひまわり 団地	南砺市荒木 980番地 (福光)	1戸	1号棟	1階	2LDK
			家賃	18,100～30,000円		
公営	もみじ野 団地	南砺市苗島 278番地 (福野)	1戸	1号棟	2階	3K
			家賃	9,400～15,600円		
公営	旅川団地	南砺市柴田屋 147番地2 (福野)	1戸	1号棟	3階	3DK
			家賃	15,200～25,200円		
地特	西町住宅	南砺市福光 740番地3	1戸	2号棟	2階	2DK
			家賃	45,000～55,000円		
地特	西町住宅	南砺市福光 740番地3	2戸	1号棟	1,3階	2LDK
			家賃	50,000～61,000円		

種別	団地名	場所	募集戸数	棟	階	間取り
特公	柴田屋 地	南砺市柴田屋 396番地5 (福野)	1戸	1号棟	1階	2DK
			家賃(入居者負担額)	45,000～60,000円		
特公	松原団地	南砺市松原新 433番地2 (福野)	1戸	1号棟	2階	1LDK
			家賃(入居者負担額)	40,000～50,000円		
特公	理休団地	南砺市理休 277番地 (城端)	1戸	1号棟	2階	2DK
			家賃(入居者負担額)	50,000～60,000円		
特公	理休団地	南砺市理休 277番地 (城端)	1戸	1号棟	3階	3DK
			家賃(入居者負担額)	59,000～74,000円		
特公	理休団地	南砺市理休 277番地 (城端)	1戸	1号棟	2階	3LDK
			家賃(入居者負担額)	60,000～75,000円		
特公	理休団地	南砺市理休 277番地 (城端)	1戸	1号棟	2階	2LDK
			家賃(入居者負担額)	57,000～72,000円		
特公	理休団地	南砺市理休 277番地 (城端)	2戸	2号棟	3階	3DK
			家賃(入居者負担額)	59,000～74,000円		
特公	理休団地	南砺市理休 277番地 (城端)	1戸	2号棟	3階	3LDK
			家賃(入居者負担額)	60,000～75,000円		
特公	柴町住宅 タイプ4	南砺市井波 962番地2	1戸	1号棟	3階	2LDK
			家賃(入居者負担額)	47,400～71,000円		
特公	パーク 若宮	南砺市利賀村 上島8番1	1戸	B棟	平屋	1LDK
			家賃	20,000～40,000円		
賃貸	新屋住宅	南砺市新屋 729番地	1戸	D棟	2階	4LDK
			家賃	45,000円		

## 敷金家賃の3か月分

入居資格

住宅種別が公営( )

- (1)同居、または同居しようとする親族があること。  
(高齢者等は単身入居可)
- (2)入居世帯の収入(政令月収)が20万円以下であること。  
(高齢者等世帯は26万8千円以下)
- (3)現に住宅に困窮していることが明らかなこと。
- (4)自ら居住するために住宅を必要とすること。

住宅種別が地特、特公( )

- (1)同居、または同居しようとする親族があること。
- (2)入居世帯の収入(政令月収)が20万円～60万1千円であること。  
(将来収入増が見込める若年層は、20万円以下でも可)
- (3)自ら居住するために住宅を必要とすること。

住宅種別が賃貸( )

- (1)現に住宅に困窮していることが明らかなこと。
- (2)自ら居住するために住宅を必要とすること。

政令月収とは、(世帯の所得合計 - 別に定める控除額) ÷ 12か月で計算される金額です。

その他

- ・家賃の他に共益費等の負担があります。
- ・駐車場のある住宅については、1戸につき1台となっています。
- ・、については、入居人数が制限されていますので、事前に下記問い合わせ先で確認してください。
- ・申込期間内に見学可能です。(要事前連絡)

募集期間 7月1日(金)～15日(金)

応募多数の場合は、7月20日(水)午前9時30分から福光庁舎で抽選を行います。

申込及び問い合わせ

城端行政センター振興課 ☎ ② 1212

福光行政センター振興課 ☎ ⑤ 1111

福野行政センター振興課 ☎ ② 1100

井波行政センター振興課 ☎ ② 1180

利賀行政センター振興課 ☎ ⑧ 2111

上平行政センター振興課 ☎ ⑦ 3211

建設部 都市計画課 建築住宅係(福光庁舎) ☎ ③ 2022

## 消防署からのお知らせ

### 南砺支部消防団操法大会及び総合訓練のご案内

7/10  
(日)

操法大会は、どの分団も約1か月前から練習を積み、7月23日(土)に行われる富山県大会への出場をかけて競技が行われます。また、午後からは、福野地域において総合訓練が行われ、多数のポンプ車が放水する様子をご覧になれます。

南砺市の防災を担う市消防団の心意気、是非ご覧になってください。

#### 操法大会

日時 7月10日(日) 午前8時15分～

場所 井口小学校グラウンド

出場分団

ポンプ車の部：城端、上平、利賀、井波、井口、福野、福光

小型ポンプの部：城端、平、井波、福野、福光

#### 総合訓練

時間 7月10日(日) 午後1時～

訓練内容

- 火災防御訓練  
福野ショッピングセンタービステ及び福野産業文化会館周辺で、建物火災を想定した消防訓練が行われます。
- 一斉放水(福野地域内巡回)  
福野岩武新地内(富山県工業技術センター横)で、ポンプ車17台による一斉放水が行われます。



火災防御訓練、一斉放水においては、サイレンを吹鳴しますので、火災と間違えないようお願いいたします。

- 分列行進  
JR福野駅より福野庁舎駐車場まで隊列を組んで行進します。





# あなたの子育て応援します!

保育園にあがる前のお子さん集まれ!

山野保育園内 子育て支援室

## なかよしひろば

### 7月の遊び

- ・シャボン玉遊びをしましょう
- ・さかな釣り遊びをしましょう
- ・水遊びや、プール遊びをしましょう



### 7月の行事予定

- 福祉センターで遊びましょう 4日(月) 10:00~
- 育児講座 14日(木) 10:15~  
「夏場の健康管理について」 講師:金井英子先生
- 給食試食会 27日(水) 11:00~

詳しいことは『なかよしひろばだより』をご覧ください。  
一時保育をご利用ください。  
育児相談(電話)も行っています。お気軽にご相談ください。

なかよしひろば  
南砺市岩屋155番地 ☎ ② 1356  
毎週月曜日~金曜日 9:30~11:30/13:00~15:00

城端さくら保育園内 子育て支援センター

## さくらんぼ



### 7月の行事予定

- さくらんぼ教室(夏場の健康)  
城端さくら保育園 保健師  
母子手帳を持参してください。  
5日(火) 10:00~12:00
- 子育て育児相談(ほほえみトーク)  
相談員:飛田祥子先生  
12日(火) 10:00~12:00
- おやこ広場(会員)  
スライムや指絵遊び  
13日(水) 10:15~

- 保育園開放 1,2歳児園庭  
14日(木) 10:00~
- おやこ広場(会員)  
水遊びをしよう  
27日(水) 10:15~
- 移動図書館  
たくさん本があるので見に来てね!  
28日(木) 午前中
- お誕生会 7月生まれ集まれ!  
29日(金) 10:30~

### 中・高生ボランティア募集

夏休み中に、かわいい子供たちとふれあい体験をしてみませんか?  
保育士の手伝いをしたり、子供たちと一緒に遊んだりして、有意義な夏休みにしましょう!  
対象:市内在住の中・高生(申込及び問い合わせはお電話で)

さくらんぼ  
南砺市理休240番地 ☎ ② 7305  
毎週月曜日~金曜日 10:00~15:00

電話相談、育児相談も  
行っています。お気軽  
にご利用ください。

# 南砺の児童館へようこそ!

- 遊びを通して児童の健全育成を図ります -



福光児童館

## きっずらんど

### 7月の行事予定

- 達人に入門! 2日(土) 9:00~11:30 「笹ずしの巻」
- チャレンジ科学 9日(土) 9:30~11:30
- 達人に入門! 16日(土) 9:00~11:00 「冷やしうどんの巻」
- 茶道サークル 16日(土) 13:30~15:00
- 陶芸教室 23日(土) 9:00~11:30
- わくわくサークル  
23日(土) 13:30~15:00 「いっしょに作ろう」
- 石黒地区移動児童館 26日(火) 9:30~11:30  
会場:石黒地区農林漁業者トレーニングセンター
- 山田地区移動児童館  
28日(木) 9:30~11:30 会場:山田地区公民館

### ひよこ広場

- 0~1歳6か月児と保護者  
20日(水) 10:00~12:00 講演「楽しい子育て」
  - 1歳7か月以降児と保護者  
27日(水) 10:00~12:00 「水あそび!」
- 子育てに関する悩みのご相談に応じます(子育て支援センター)。

きっずらんど 南砺市福光1269番地1 ☎ ② 8200  
毎週月曜日~土曜日 9:00~18:00

## 福野児童センター 「アルカス」

### 7月の楽しい行事

#### 乳幼児対象

- 詳しくは「キッズ通信」を見てね。
- おやつの日 5日(火)
- 親子ピクス 12日(火)
- にこにこパースデー  
19日(火)
- おしゃべりランド  
26日(火)など



#### 小学生対象

- 詳しくは「アルカスメー」を見てね。
- お茶をどうぞ 2日(土)
- まんがの日 4日(月)
- 英語をかじろう 11日(月)
- 手話でうたおう 25日(月)
- こもりさんとつくるう  
27日(水)・28日(木)
- ワンパク手芸  
29日(金)・30日(土)

アルカスっ子たちは、「長靴飛ばし」「ビー玉箸つかみ」「片足立ち」「声のばし」など、ユニークな記録に挑戦しました!

【予告】今年も、「おもちゃの病院」を8月5日(金)午前10時から実施します。

アルカス 南砺市二日町435番地1 ☎ ② 3898  
毎週月曜日~土曜日 9:00~18:00

# なんと 図書館だより

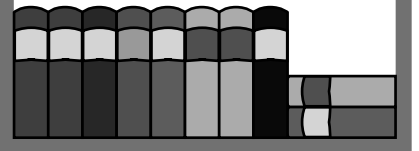

## 新着図書ピックアップ

～もよりの図書館へ  
お問い合わせください～

### 【一般図書】

いつか、虹の向こうへ 伊岡 瞬

影まつり 阿刀田 高

いだてん剣法 東郷 隆

六月六日生まれの天使 愛川 晶

てるてるあした 加納 朋子

パレット 前川 麻子

地上のヴィーナス サラ・ユナント

母 高行 健

お弁当いただきます！ 平野恵理子

日本道路公団 日本放送出版協会

経済の世界勢力図 榊原 英資

### 【児童書】

ガイコツになりたかったばく ウルフ・スタルク

しらぎくさんのどんぐりパン なかがわちひろ

宇宙探検すばる望遠鏡 林 左絵子

宇宙探検すばる望遠鏡 林 左絵子

## 今月のおすすめ本

### ● 幸福な結末

辻仁成 / 著



いつまでも失うことのでき  
ないものを、わたしはきつと愛  
と呼ぶ。男と女が運命によつて  
呼び合わされたとき、新たな  
人生が始まり、明日への希望と  
祈りに包まれる。光の都・プリ  
ツセル発、愛の物語。日仏合作  
映画化決定。

### ● 虫たちのふしぎ

新開孝 / 写真文



虫は、へんちくりんな生き  
物。虫たちのふしぎな世界を  
じっくりのぞいてみてもらん。  
おもしろい世界を体験できる  
はず。頭・口・足・羽・お尻など、  
虫たちの体を写真と文で紹介  
する。

## お知らせ

### 井波図書館「古文書解読講座上級コース」開催

開催日 7月8日・15日・22日・29日、8月5日・12日  
(毎週金曜日)

時間 午後7時～午後9時

会場 井波図書館 2階学習室

講師 中条充子氏(富山県公文書館 嘱託)

内容 瑞泉寺、善徳寺、安居寺、増生護国八幡宮の文書をテキストとして、古文書を読む演習を行う。

対象 一般(先着30名) 受講無料。

応募期限 7月6日(水)

申込及び問い合わせ 井波図書館 ☎ 0150

### 福野図書館「古雑誌市」開催

福野図書館では、保存期間の過ぎた雑誌を無料で提供します。お早めにお越しください。

日時 7月9日(土)～11日(月) 午前9時30分～午後5時

場所 福野文化創造センター 2階エレベーターホール

内容 「趣味の園芸」「オレンジページ」2003年分等、約70種類

### 福野図書館アルバイト募集

募集職種及び人数 受付事務ほか、1名

期間 7月15日(金)～8月31日(水)

応募資格 大学・短大・専門学校在学中の方

応募期限 7月10日(日)

申込及び問い合わせ 福野図書館 ☎ 1128

## 図書館

## 行事

7月

### 城端図書館

・本の展示会

「夏休み自由研究・読書感想文コンクール課題図書」

・読みかかせの会 第2・第4土曜日

午前10時30分～11時30分

### 井波図書館

・本の展示会

「動物はともだち」

7月1日(金)～7月31日(日)

・子ども映画会

「七夕物語」「ミッキーマウスの

たのしいゆめ」「とべないホテル」

7月9日(土) 午後2時～

・子ども会

題名 「おはなしつころう 帽子がね」

指導 ピッコログループ

7月16日(土) 午後2時～

### 福野図書館

・本の展示会

「いろんな虫たち」

・土曜おはなし会

(紙芝居など) 毎週土曜日 午前11時～

・古文書会

7月16日(土) 午後3時～

・史話会

7月22日(金) 午後3時～

### 福光図書館

・ミニ博物館パート1

「河原の石に秘められた謎」

7月22日(金)～8月12日(金)

・本とあそぼう

「全国訪問おはなし隊」がやってくる!

7月29日(金) 午後2時～3時

内容 絵本・紙芝居の読み聞かせ、自由読書など

場所 図書館前駐車場及び福光福祉会館2階研修室

# 講座案内



## 市在宅介護支援センター

### 7月の介護予防教室

対象地域 井波・井口  
月日・内容・講師  
5日火 転倒予防 理学療法士  
12日火 夏の健康管理 保健師  
19日火 転倒予防 作業療法士  
26日火 サプリメントについて 薬剤師  
会場 井波栄町住宅「集会所」  
申込及び問い合わせ  
井波在宅介護支援センター  
(担当ノ竹内・板橋) ☎ 7773  
対象地域 城端・福光  
開催日・内容  
1日金・5日火・6日水・19日火・20日水  
七夕関係行事と転倒予防体験  
8日金・13日水・15日金・26日火  
レクリエーション(ビーチボール等)  
12日火・26日火 おわら踊り鑑賞など  
27日水 パワーリハビリ体験会  
会場 ケアハウス城端うらら

申込及び問い合わせ  
デイサービスセンターうらら ☎ 8112  
対象地域 城端・福光  
開催日 28日木 午後2時～4時  
内容 脳の健康、生活習慣病を防ぐ  
会場 特養きさらぎ「研修室」  
申込及び問い合わせ  
きさらぎ在宅介護支援センター ☎ 0483

### 7月の家族介護者教室及び介護者交流

対象地域 城端  
開催日 14日火 午後2時～4時  
内容 認知症について、認知症をかかえる家族、  
会場 特養きさらぎ「研修室」  
申込及び問い合わせ  
きさらぎ在宅介護支援センター ☎ 0483  
対象地域 井波  
開催日 2日土  
内容 美術鑑賞と温泉でリフレッシュ  
会場 めくもりの郷  
申込及び問い合わせ  
デイサービスセンターいなみ ☎ 7030  
対象地域 福野  
開催日 21日木 午後1時30分  
内容 音楽療法で心の健康を回復しましょう  
会場 福寿園「多目的ホール」  
申込及び問い合わせ  
福寿園在宅介護支援センター ☎ 7765

対象地域 福光  
開催日 7日木・12日火  
内容 温泉で介護疲れをリフレッシュ  
会場 ゆづりランド花椿  
申込及び問い合わせ  
ふく満在宅介護支援センター ☎ 0055  
やすき荘在宅介護支援センター ☎ 6450

### 椿の挿し木と接ぎ木講習会

講師は名誉館長の桐野秋豊氏(前日本  
椿協会副会長)。初心者も簡単に、経験者  
にはより専門的に実施します。  
日時 7月3日(日) 午前9時30分～11時30分  
定員 30名(先着順)  
費用 1,000円  
申込及び問い合わせ  
いのち椿館 ☎ 2202  
<http://subakikan.city.nanto.toyama.jp>

### 「なんと学」講座

日時 7月12日(火) 午後7時～9時  
会場 いのち椿館  
内容 演題「とやまのニホンザル」  
講師 赤座久明(県立雄峰高校教諭)  
申込及び問い合わせ  
市教育委員会井口分室 ☎ 2211  
入場無料

### 福光美術館ワークショップ受講生

「陰刻版画を彫る」刷ろう」  
対象者 小学校高学年～一般  
日時 7月30日(土)・31日(日) 午後2時～4時  
定員 20名(先着順)  
講師 林 清納(洋画家)  
申込及び問い合わせ  
福光美術館 ☎ 7576  
申込は電話で。

### 砺波地域職業訓練センター

パソコン入門講座  
日時 7月4日(月) 午前9時～午後4時(全1回)  
定員 20名  
受講料 4,000円(テキスト代別途)  
表計算検定2級講座  
日時 7月6日(水)・9月30日(水) 金曜日、  
午後6時30分～午後9時(全22回)  
定員 20名  
受講料 20,000円(テキスト代別途)  
フォトショップ・エレメント講座  
日時 7月8日(金)・13日(水)・15日(金)・20日(水) 金  
曜日(午後6時30分～午後8時30分(全5回))  
定員 20名  
受講料 7,000円(テキスト代別途)  
ワープロ検定2級講座  
日時 7月12日(日)・9月27日(火) 木曜日、  
午後6時30分～午後9時(全22回)  
定員 20名  
受講料 20,000円(テキスト代別途)  
パソコングラフィック基礎講座  
日時 7月16日(木)・23日(火)・30日(土) 曜日、  
午前9時～午後3時(全3回)  
定員 20名  
受講料 10,000円(テキスト代別途)  
インターネット講座  
日時 7月26日(火)・27日(水)・28日(木) 午  
前10時～午後3時(全3回)  
定員 20名  
受講料 8,000円(テキスト代別途)  
会場及び問い合わせ  
砺波地域職業訓練センター  
砺波市栄町717 ☎ 331115

## なんともみらいちゃん その⑧ by. 森みちこ



## 第56回

「社会を明るくする運動」の  
標語募集!

法務省主催の「社会を明るくする運動」は、すべての国民が犯罪や非行の防止と罪を犯した人たちの更生について理解を深め、それぞれの立場において力を合わせ、犯罪や非行のない明るい社会を築こうとする全国的な運動です。

### 標語のテーマ

「犯罪や非行の防止」または「犯罪や非行をした人の更生」

### 募集期間

7月1日(金)～31日(日)

当日消印有効

郵送先

法務省大臣官房秘書課広報室

〒100 8977

東京都千代田区霞ヶ関1-1-1

八ガキ表面に「社明標語」と朱書すること。

### 発表

12月上旬入賞者に通知。法務省ホームページ及び各保護観察所に作品、作者氏名等を表示する。

最優秀賞：1点

優秀賞：2点

特別賞：3点

いずれも表彰状及び副賞あり。

その他

応募作品は未発表のもの。応募作品の著作権は主催者に帰

属する。

応募作品は八ガキ1通につき1作品とする。

裏面に、作品・作者名・住所・電話番号・学校または勤務先

等・年齢・性別を明記。

応募枚数に制限なし。

問い合わせ

民生部 住民環境課

生活安全係(井波庁舎)

☎ 2008

## 自衛官募集

募集種目 2等陸・海・空士

受付期間

7月1日(金)～9月16日(金)

応募資格

日本国籍を有し、平成18年

3月高校・短大等卒業(見込み)の方、または、平成18年

4月1日現在18歳以上27歳

未満の方

試験日 9月19日(月)・20日(火)

女子は25日(日)

手続き及び問い合わせ

自衛隊砺波募集案内所

砺波市本町6-11

☎ 3797

ホームページ

http://www.toyama.plo.jda.go.jp

## 砺波養護学校

「教育相談」のご案内

「言葉がおくれているのでは」「身の回りのことがうまくできないのでは」など、お子さんのことで不安や悩みをお持ちの方は、お気軽にご相談ください。随時受け付けています。

受付

月～金

午前9時～午後4時30分

電話相談可。希望があれば職員が訪問します。

問い合わせ

となみ養護学校地域支援部

☎ 4520

## 城端地域で

敬老会を開催します

対象

城端地域にお住まいの満75歳以上の方

日時 7月2日(土)

午後1時30分～

会場

南砺農業会館3階ホール

問い合わせ

市社会福祉協議会

城端支所 ☎ 3547

## 7月1日から住民異動届の際に 本人確認を行います

最近、本人の知らない間に、悪用を目的とした転入・転出・転居・世帯変更等について虚偽の届出を行う事件が続発し社会問題化しています。市では、こうした虚偽の届出を防止するため、届出時、窓口において届出人の本人確認を実施しますので、ご理解・ご協力をお願いします。

### 対象とする届出

住民異動届(転入届・転出届・転居届・世帯変更届)

戸籍届の本人確認については、平成16年1月から実施しています。

### 対象者

届書を持参した方(届出人・代理人・使者を含む)

### 確認方法

書類等の提示による確認

顔写真付の官公署が発行した身分証明書や資格証等  
運転免許証、パスポート、写真付住基カード等

健康保険証やその他市長が認めた書類等

健康保険証、年金手帳、年金証書、学生証等

口頭での質問による確認

- ・書類等の提示があっても必要がある場合
- ・書類等の提示がない場合

本人確認ができなかった場合

後日、文書で届出人本人にお知らせします。

問い合わせ 各行政センター 市民課

民生部 住民環境課 戸籍住民係  
(井波庁舎) ☎ 2008

## 第1回 南砺市産業展 出展者募集

「産業・観光・情報・癒し」をテーマに、11月3日(木)から5日(土)まで開催される南砺市産業展。その出展者を募集します。

### 出展内容

企業製造製品、取扱商品の展示、企業PR

### 会場 福野体育館

応募期限 7月29日(金)

申込及び問い合わせ

南砺市産業展実行委員会

(福野商工会内)

☎22536

または各商工会へ

平成18年度  
砺波広域圏事務組合  
及び社会福祉法人  
わらび学園職員募集

### 募集職種及び人数

消防職員初級：若干名

水道事業所技術職員中級

(水質試験)：1名

わらび学園児童指導員中級

：1名

### 応募資格

### 消防職員

・昭和60年4月2日から昭和63年4月1日までに生まれた方で、砺波広域圏内に住所を有する方

・職務遂行に必要な体力と健康を有する方  
水道事業所技術職員

・昭和54年4月2日から昭和61年4月1日までに生まれた方で、砺波広域圏内に住所を有する方  
理学、衛生学、工学等を履修した、大学卒業または卒業予定の方

・生物学、工業化学等を履修した、短大卒業または卒業予定の方

わらび学園児童指導員

・昭和50年4月2日から昭和59年4月1日までに生まれた方  
児童指導員任用資格者または取得見込みの方で、大学卒業または卒業予定の方

### 募集期間

7月4日(月)～8月5日(金)

郵送の場合目消印有効

### 一次試験

9月18日(日) 砺波市役所

申込及び問い合わせ

砺波広域圏事務組合 総務課

(砺波市役所内)

〒939 1398

砺波市栄町7-3

☎331111代

## 「子ども相談室」設置

市では、児童虐待などについて

通告を受ける「子ども相談室」を設置しました。子どもに関する相談をお持ちの方は、左記までお電話ください。

子ども相談室

(民生部 児童育成課内)

☎22010

市では、個人情報の保護に細心の注意を払い、適正な管理に努めます

## 個人情報保護条例について

4月から、個人情報保護法が全面施行されました。市でも「個人情報保護条例」を制定し、電子計算機で処理されていないものも含め、市が保有する個人情報を総合的に保護します。今回は、制度の概要についてお知らせします。

**個人情報とは** 氏名・性別・生年月日・住所・その他の記述等により、特定の個人を識別できるものをいいます。

**個人情報の取り扱い** 主な個人情報の取り扱いについて、次のように規定しています。

**保有の制限** 利用目的をできる限り特定し、必要な範囲内で保有します。

**取得の制限** 必要な範囲内で、原則として本人から取得します。

**利用目的の明示** 取得するときは、原則として本人に対し利用目的を明示します。

**利用及び提供の制限** 特別な場合を除き、目的以外に利用または提供しません。

**各種請求等** 記録されている個人情報について、次の請求ができます。

**開示請求** 誰でも自己の個人情報の開示を請求できます。

**訂正請求** 個人情報の内容に誤りがある場合は、訂正を請求できます。

**利用停止請求** 条例に違反して、保有、利用または提供などがなされているときは、利用等の停止または消去の措置を請求することができます。

**不服申し立て** 開示決定等について不服がある場合は、不服申し立てをすることができます。

問い合わせ 企画総務部 総務課 総務係(福野庁舎)  
☎22003



## 消費者の知恵 ② 夏の省エネルギー

夏真っ盛りとなります。暑い日を楽しんでみませんか! 私たちにも出来ることから始めましょう。

冷房の温度は28 に設定しましょう。

不必要なエアコンの使用は控えましょう。自然のクーラーも素敵です。

シャワーの流しっぱなしはやめましょう。

テレビのつけっぱなしはやめましょう。

冷蔵庫は正しく効率的に使いましょう。詰め込みすぎや頻繁な開け閉めをしていませんか?

電気製品は主電源から切りましょう。

照明はこまめに消しましょう。

短距離の移動には徒歩・自転車がおすすです。

軽装励行に努めましょう。

家族団らんをしましょう。

問い合わせ

民生部 住民環境課 生活安全係  
(井波庁舎) ☎23 2008

一人ひとりが  
心がけて  
地球温暖化に  
ストップ!

## 平成17年度 金婚をお祝いする会

～結婚50周年をお祝いします～

市内4会場で開催します。参加を希望される方は、社会福祉協議会各支所へ8月10日(水)までに申し込んでください。

対象地域	日時・会場	対象者	申込及び問い合わせ
平	10月5日(水) 午前11時～ 平若者センター 春光荘	昭和30年1/1～昭和31年3/31に結婚されたご夫婦	平支所(行政センター内) ☎ 66 2012
上平		昭和30年4/1～昭和31年3/31に結婚されたご夫婦	上平支所(行政センター内) ☎ 67 3411
利賀			利賀支所(ネイピア喜楽内) ☎ 68 2316
福光	10月18日(火) 午後1時～ 福光農協会館	昭和30年4/1～昭和31年3/31に結婚されたご夫婦	福光支所(福光庁舎別館内) ☎ 52 1222
城端	10月25日(火) 午後1時30分～ 城端行政センター	昭和31年1/1～12/31に結婚されたご夫婦	城端支所(美山荘内) ☎ 64 3547 老人クラブから申込済。
井口			井口支所(社会福祉センター内) ☎ 64 8033
井波	10月27日(木) 午前11時～ いなみ木彫りの里 創造館	昭和30年4/1～昭和31年3/31に結婚されたご夫婦	井波支所(社会福祉センター内) ☎ 62 0906
福野		昭和30年1/1～昭和31年3/31に結婚されたご夫婦	福野支所(さつき荘内) ☎ 62 3019

ご夫婦のうち、どちらかが都合で来場できない場合、お一人での参加も可能です。

問い合わせ 市社会福祉協議会 ☎ 68 0928

## 平成18年度 ケアポート庄川職員募集

募集職種及び人数

看護師(准看護師含む) 理学療法士、作業療法士、言語聴覚士、介護職員(介護福祉士) 若干名

応募資格

資格取得者または資格取得見込みの方

応募締切 8月19日(金)

試験日 8月24日(水)

試験科目 一般教養、作文、面接

8月10日(水)午前9時から午後4時まで施設員卒会を開催します。

申込及び問い合わせ

ケアポート庄川

☎ 68 6868

## 社会に学ぶ「14歳の挑戦」

今年も、市内各中学校で、14歳の挑戦が実施されます。市内の事業所や施設で、社会の厳しさを体験する中学2年生のみなさんを温かい目で見守ってください。また、指導ボランティア

## 平成17年度 農業所得収支計算講習会

- 農業所得を初めて収支計算で申告される農家のみなさまへ -

農業所得標準の「お知らせ」は、農業所得金額計算の目安として作成されてきましたが、農業経営の多様化にともない、柿等の特殊作物から順次「収支計算」に移行されてきました。水稲所得についても、平成18年3月申告分より、実際の収入金額から必要経費を差し引いて所得を計算する「収支計算」で確定申告、または、市・県民税申告をしていただくことになります。

市では、初めて収支計算される農家の方を対象に、収支計算による所得金額の算出方法の説明会を下記のとおり開催します。内容は、平成16年11月に開催した講習会と同じです。すでに講習会を受講された方でもう一度お聞きになりたい方や、まだ受講されていない方は是非受講ください。

### 対象者

本人若しくは家族が市内に住所を有し、平成16年分の農業所得を「お知らせ」で申告している一般農家

### 日時・会場

地域	開催日	時間	会場
井波	7月21日(木)	午後7時～9時	井波総合文化センター
福野	7月22日(金)	午後2時～4時	福野体育館
城端	7月25日(月)	午後7時～9時	南砺農業会館
福光	7月26日(火)	午後2時～4時	福光農協アグリボランティアセンター

都合のよい会場で受講してください。旧4村では、平成17年度後期で開催を予定しています。

問い合わせ

企画総務部 税務課 市民税係(福野庁舎)  
☎ 23 2005(内線:1137、1140)

イアのみなさんには、よろしく協力をお願いします。

### 日程

7月4日(月)～8日(金)

城端・平・上平・利賀・福野  
中学校

9月5日(月)～9日(金)

井口中学校

9月26日(月)～30日(金)

福光 吉江中学校

10月3日(月)～7日(金)

井波中学校

問い合わせ

市教育委員会 教育総務課

学務係 ☎ 23 2012

## 第16回 いなみ八乙女山八文字焼

- 8月16日(火) 午後8時点火 -

### 八文字焼協力ボランティア募集

八乙女山への薪の運搬や火床の設営を行なうボランティアを募集します。家族や友達、お盆で集まった親戚のみなさんと一緒に、南砺の夏の夜空を焦がす八文字焼に参加してみませんか?

### 響炎祭参加団体募集

井波総合文化センター前広場において、八文字焼と併せて繰り上げられる響炎祭のステージに参加していただける団体を募集します。

申込期限 八文字焼: 8月11日(木)

響炎祭: 7月29日(金)

申込及び問い合わせ

八文字焼実行委員会

(井波行政センター振興課内) ☎ 1180

E-mail inami-shinko@city.nanto.lg.jp



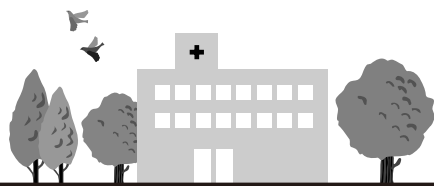

## 各病院からのお知らせ

### ◆南砺中央病院

#### 一日まちの保健室



5月14日(土) ショッピングセンター楽蔵で、看護週間の看護の日イベントとして「一日まちの保健室」を開催しました。

公立南砺中央病院看護部と南砺広域連合訪問看護ステーション「あおぞら」が実施したものです。「健康づくりをサポートし、看護の心を伝えます」をスローガンに、ふだん病院などで働いている看護師が、地域住民の身近なところへ出向き、看護の仕事や心を理解して頂こうと毎年行っているものです。

健康チェック(身長、体重、血圧、体脂肪、骨密度測定)健康相談、試食体験、介護用品展示に加え、病院看護部や訪問看護ステーションの紹介もさせていただきました。

2時間という短い時間でしたが、100名近くの方にお越し頂き、感謝の気持ちでいっぱいです。

#### 【公立南砺中央病院】職員募集

##### 【正職員】看護師 15名程度

応募資格

看護師資格をお持ちの方、または、H18年4月までに看護師資格を取得見込みの方で年齢が40才以下の方。

##### 【臨時職員】看護師

(1)日勤2名(2)三交替5名

応募資格

(1)看護師、准看護師資格をお持ちの方で年齢は不問  
(2)看護師資格をお持ちの方で、年齢は40才以下の方

院内ボランティア募集中です。

申込及び問い合わせ

公立南砺中央病院事務局 総務課  
(担当/奥野・南部) ☎③ 2211

### 南砺市立福野病院

#### 小児科診療および 予防接種のご案内

##### 【小児科診療】

曜日	午前	午後
月	金井	金井
火	金井	犀川
水	金井	金井
木	犀川	犀川
金	金井	金井

##### 診療時間

午前9:00～12:00

午後2:00～4:45

健診などにより、午後3:00からの診療となる場合がありますのでご了承ください。

##### 受付時間

～11:30

～4:30

##### 【小児予防接種】

#### ●当院で実施している予防接種

##### 定期予防接種

三種混合(3か月～3回、追加1回)

麻疹(1才になり次第)

風疹(1才6か月ごろ)

なるべく予約をお願いします。  
(接種券となるシールを忘れず!)

##### 任意予防接種

水痘・おたふく・B型肝炎他

要予約。

(2～3日前までに電話してください)

予防接種や乳児健診は、病気のお子さまとの接触をさけるため、時間帯を指定して来院して頂いております。詳細は、小児科窓口へご相談ください。



連絡先

南砺市立福野病院 ☎② 3555

### 南砺市民病院

#### 委員会のご紹介

南砺市民病院では、病院の機能が十分発揮できるよう、それぞれの分野で業務改善などに取り組む委員会活動が活発に行われています。

今回は、「ボランティアサポート委員会」をご紹介します。

#### 病院ボランティアを歓迎します

南砺市民病院では、多くのボランティアの方が活動しておられます。発祥は、平成9年の「JAとなみ野「ほほえみの会」の活動でした。現在では、個人会員を含め21名の登録の他に、老人クラブ墨絵部会の絵画の掲示、井波高校や富山短大福祉学科の学生さん、匿名で小物やお花を飾ってくださる方など、市民病院の療養環境に多くの方のご支援をいただいています。

先日開催された「パネルシアター」の上演では、「あーら不思議!」暗闇に美しい桜の花がポツカリ現われ、思わず北国の春を大合唱する場面もあり、参加者は病気を忘れ、楽しいひとときを過ごされました。



住民の方から親しまれ、ご協力いただける病院は、地域に開かれた病院として大切です。今後ともみなさまのご支援をお願いします。

問い合わせ

南砺市民病院 地域医療連携科  
(担当/村井) ☎⑧ 1475

#### 【南砺市民病院】職員募集

##### 募集職種及び人数

臨床工学技士 1名

申込及び問い合わせ

南砺市民病院 事務局 総務課  
(担当/寺井) ☎⑧ 1475





## 7月の休日当番医

### 【一般：南砺市医会】

南砺市荒木1550(福光庁舎別館4階) ㊟ 2510

●南砺市医会のホームページ

<http://www.fitweb.or.jp/nanikai/>

7/3	伊東医院	福野	㊟ 6710
7/10	伊藤医院	城端	㊟ 0028
7/17	石黒医院	福光	㊟ 3800
7/18	産婦人科内科金子医院	福光	㊟ 0800
7/24	くぼクリニック	福野	㊟ 7799
7/31	佐伯医院	福光	㊟ 0689

### 【歯科：砺波地区】

●富山県歯科保健医療総合センターのホームページ

<http://www.ff.ij4u.or.jp/tdhc/>

7/3	菅野歯科医院	砺波市	㊟ 2151
7/10	芳尾歯科医院	砺波市	㊟ 2834
7/17	神田歯科医院	砺波市	㊟ 3223
7/18	安念歯科医院	砺波市	㊟ 2445
7/24	根尾歯科医院	砺波市	㊟ 2588
7/31	高田歯科・矯正歯科医院	砺波市	㊟ 2153

休日当番医は都合により変更になることがあります。

受診の際は、病状などを事前に電話連絡し保険証を持参ください。

### 【砺波圏急患センター】

診療日 日曜、祝祭日、年末年始、お盆

診療科目 内科

受付時間 午後7時～午後11時

南砺市苗島4880(福野庁舎に隣接) ㊟ 2299

### 【砺波医療圏小児急患センター】

診療科目 小児科(15歳以下の子ども)

外傷は対象外

受付時間 月～土 午後8時～午後10時30分

日、祝祭日、年末年始(12/31～1/3)

午前10時～午後5時、午後8時～午後10時30分

持参品 健康保険証、福祉医療費請求書、処方箋など

砺波市新富町1-61(市立砺波総合病院に隣接) ㊟ 7744



## 24時間健康テレホンサービス

# ☎076-442-0003

### 7月のテーマ

月	熱中症	木	歯の矯正
火	乗り物酔い	金	胸の痛み
水	お腹の痛み	土・日	骨粗鬆症

富山県保険医協会

## 国民年金保険料の 免除・納付猶予 制度について

# 国民年金

免除制度には申請免除と法定免除があります

申請免除とは・・・

経済的な理由等で保険料を納めることが困難な場合に、申請して認められると保険料の納付が免除される制度です。

申請免除には、全額免除と半額免除があります

全額免除：保険料の全額13,580円が免除されます。

半額免除：保険料の半額が免除され、残りの6,790円を納付します。

(注)半額免除された期間について、残りの保険料が納付されない場合、その期間は保険料未納期間となり、障害や死亡といった不慮の事態が生じた場合に、年金を受け取れない場合があります。

### 申請免除が受けられる所得の目安は？

( )内は収入

世帯員数	単身世帯	夫婦のみ世帯	夫婦+子供2人世帯 (子供の1人は16歳以上23歳未満)
全額免除	57万円(122万円)	92万円(157万円)	162万円(258万円)
半額免除	141万円(227万円)	195万円(304万円)	282万円(420万円)

失業、事業の廃止・休止、天災等の特別な理由により納付困難と認められた場合も免除が受けられます。

法定免除とは・・・

障害基礎年金を受けている方や生活保護法に基づく生活扶助を受けている方が該当し、保険料の納付が全額免除されます。

20代で所得が少ない方は「若年者納付猶予制度」をご利用ください

本人及び配偶者の所得が一定額以下の場合には、同居している世帯主の所得に関わらず、申請して認められると、保険料の納付が猶予され後払いにすることができます。納付猶予の基準は、申請免除の全額免除基準と同額です。

申請免除・若年者納付猶予制度の申請は毎年必要です!

免除が受けられるかどうかは前年の所得によって判断されるため、毎年申請が必要となります。免除および納付猶予の承認期間は、7月から翌年6月までです。障害基礎年金・遺族基礎年金を受け取れない場合がありますので、申請の手続きはお早めをお願いします。

### 年金相談(午前10時～午後3時)

地域名	日時	相談場所
上平	7月7日(木)10:00～12:00	上平行政センター
平	7月7日(木)13:00～15:00	平行政センター
福光	7月8日(金)	福光行政センター
城端	7月12日(火)	城端行政センター
福野	7月19日(火)	福野行政センター
福光	7月22日(金)	福光行政センター
城端	7月26日(火)	城端行政センター

問い合わせ

各行政センター市民課

民生部 住民環境課 戸籍住民係(井波庁舎) ☎㊟ 2008

富山社会保険事務局 砺波事務所 ☎㊟ 1259

# 利賀とがめん麵祭り

利賀の幸をた〜んと召し上がれ!

7月29日(金) 午後5時~

30日(土) 午前10時~

森林組合前「栃の木広場」

内 容

ソーメン・岩魚塩焼き・五平餅等販売、  
各種イベント開催

問い合わせ 利賀とがめん麵祭り実行委員会  
(利賀商工会内) ☎ 2527



# ふる里ふれあい夏まつり

湖畔の夜風で涼みながら、  
真夏の夜を楽しく過ごしましょう!

7月31日(日) 午後5時~9時

赤祖父湖畔「集いの広場」

内 容

あんどんコンクール、赤祖父丸太切り選手権大会、  
花火大会(午後8:30~) など

問い合わせ 市教育委員会井口分室 ☎ 2211



7月の  
イベント



南砺市誕生記念

# 第1回南砺市民ボート大会・ 桂湖レガッタ

7月24日(日)

午前9時~

(小雨決行、雨天中止)

桂湖ボート場

桂湖の自然を満喫しながら、  
湖面を走るボートに声援を送ろう!

申込及び問い合わせ 桂湖レガッタ実行委員会(五箇山山村開発センター内)  
☎ 3650

日 時	イベントタイトル・内 容	場所 / 問い合わせ
7月17日(日) 正午~5時	第4回権次郎まつり 特産牛肉たっぷり「牛井 権次郎屋」オープン! 歌謡ショーもあるよ!	菘谷地区公民館(城端地域) 菘谷地区村づくり協議会 ☎ 1313
7月21日(木)~29日(金)	太子伝会	井波別院瑞泉寺 ☎ 0004
7月22日(金)~28日(木)	虫干法会	城端別院善徳寺 ☎ 0026
7月30日(土)	第1回みんなで農作業の日 in 五箇山 夏・利賀編 そばの種をまこう! そば農園のオーナーも募集します。	谷地地内、中村地内 利賀村農業公社 ☎ 2352

## 統計なんと

人 口 58,910人(-41)

男 性 28,174人(-17)

女 性 30,736人(-24)

世帯数 17,181戸(±0)

平成17年6月1日現在、( )内は前月比。  
(住民基本台帳より)

## 編 集 後 記

今流行りの“クール・ビズ”。高温多湿の日本の夏に、ネクタイ・上着から解き放たれるのは大賛成です。「ねつおくり七夕祭り」や「太子伝観光祭」など、真夏に行われるイベントにも大手を振って軽装で臨めます。服装同様、フットワークも軽やかに取材しようとする気が湧いてきます!(でも、元々休日の取材にはネクタイをしていなかったような気が...)

さて、今月号を改めて眺めると、表紙を始め平地域の記事がたくさん目につきます。そういえば、毎週のように取材で平を訪れていたような気が。合併後もパワーを失わず、地域を盛り上げようと努力する平地域のみなさん。これからも益々頑張っていたきたいものですね。(よっこ)