

なんと 広報

No.28 平成19年2月25日発行

2007.3

トップを奪え! 男子リレースタート!

インターハイスキー大会最終日。
大歓声の中、男女のリレー競技が行われました。



熱意が導いた大成功「インターハイスキー大会」……………2

CONTENTS =====

- 便利な自動交付機をご利用ください ……6
- 「国保」「老保」からのお知らせ ……8
- なんとトピックス ……10
南砺市の産科(分娩)再開決定!
- なんとひろば ……12
雪上の光の祭典鮮やかに

- なんとスポーツ特報 ……14
南砺っ子4名、全中リレーで優勝!
ぬかるみも何のその「雪合戦」開催!
- なんとインフォメーション ……22
「砺波医療圏小児急患センター」で内科急患診療開始
井口診療所を閉鎖します
- 市民健康カレンダー・市民カレンダー



自然、文化、交流が織りなす創造とやすらぎの南砺市

南砺市ホームページ
メールアドレス

<http://www.city.nanto.toyama.jp>
info@city.nanto.lg.jp

QRコード



なんとみらいちゃん
(楢井一座バージョン)

平成18年度 全国高等学校総合体育大会
第56回 全国高等学校スキー大会



熱意が導いた大成功

「インターハイスキー大会」

2月2日(金)～6日(火)の5日間、感動のシュプール描け 富山の大地」のスローガンのもと、45都道府県から331校約1,000人の高校生が出場し、第56回全国高等学校スキー大会(インターハイスキー大会)が南砺市を主会場に開催されました。

記録的な暖冬による雪不足で開催が危ぶまれましたが、関係者やボランティアのみなさんの雪入れ作業によって積雪を確保。期間中も、早朝から深夜まで関係者が整備にあたり、万全のコース状態で競技が行われました。大会期間中は、この時期としては信じられないような好天が続き、市内外から大勢の方が会場を訪れて声援を送りました。平地出身の水口かおり選手(富山一高3年)は、大応援の中、女子大回転で優勝を果たすなど、市民の熱意が大成功に導いた大会となりました。



大会アラカルト

開会式

城南屋内グラウンドで行われた開会式には、選手・役員など約1,500人が出席。溝口市長が、「互いの健闘を称え、一層友情を深め、心に残る大会としてください」と歓迎のことはをおり、オリンピック金メダリストの荻原健司参議院議員が、「気概・闘志をもって競技に臨んでください。スキー板やワックス、身の周りの物にも闘志は宿る!」と力強く激励しました。

塚原平馬選手(平高3年)と水口かおり選手(富山一高3年)が、「日頃の練習の成果を思う存分発揮します!」と選手宣誓を行い、平高校郷土芸能部のみなさんが、アトラクションとして「こきりこ」や「麦屋節」を披露。全国優勝を飾った踊りと唄に、大きな拍手が贈られました。

旗手の此尾隼人選手(平高3年)は、「緊張しましたが、たくさんの人に声をかけられ楽しくできました」とコメント。富山県選手団のブラカードを持った品川麻里子さん(井波高1年)は、「すごく緊張しましたが、いい記念になりました。富山県選手団全ての選手に頑張ってもらいたいです!」と、感想を語ってくれました。





選手のみなさん頑張って！

会場に立てられた小旗には、「上位目指して頑張ってください」など、市内の子どもたちの直筆応援メッセージが書かれ、全国から集まった選手を歓迎しました。

深刻な雪不足を克服

たいらクロスカントリーコースでは高校生ボランティアや建設業組合のみなさんが、IOX-AROSAスキー場ではボランティアスタッフや市職員有志もコースに雪入れを行い、無事開催にこぎつけることができました。



アナウンスはまかせて

クロスカントリー競技の放送係主任山下百枝さん(城端)、「緊張でドキドキです」の言葉とはうらはらに、メリハリの効いたアナウンスをコースに響かせていました。



平家なべに舌鼓

たいらスキー場とたいらクロスカントリーコースでは、平婦人会のみなさんの協力で、五箇山の幸がふんだんに入った「平家なべ」が無料で振る舞われました。北海道の和寒(わっさむ)高校のみなさんも、「おいしい！」と舌鼓。



急斜面でもひるまず整備

回転競技が行われたIOX-AROSAスキー場。選手が滑り降りるたびに、コースを整備して万全の状態を保ちました。



私たちも頑張りました

クロスカントリー競技の表彰式で介添えをした藤田美鳥さん(平高3年)と山崎友紀子さん(平高1年)。「賞状を持つ責任を感じますが、いい思い出です」と感想。開会式や閉会式などでも、市内の高校生が裏方で頑張りました。

お礼の手紙をいただきました

住民のみなさんにも親切に対応していただき、大会役員の心遣いが全ての面でひしひしと感じられました。シャトルバスと現地までのピストン輸送の連絡もうまく運営されていました。加えて期間中の上天気もあり、本当に楽しい応援ツアーとなりました。夫婦ですっかり城端ファンとなり、桜の季節にはまた訪れようと思います。

(大阪府からお孫さんの応援に訪れたご夫婦より)



スタートする塚原平馬選手(平高3年)

「クロスカントリーは入賞できなくて残念でしたが、地元の方の応援があり、アウェイではなくホームの雰囲気できてよかったです。役員の方には、コース整備など最高の状態に仕上げてもらって本当に感謝しています。課題も残りましたがいい思い出となるインターハイでした」と、スキー部のキャプテンらしく大会を総括してくれました。



平高、男子リレーで惜しくも入賞逃す

11位と、後一步で入賞を逃した平高校男子のみなさん。「昨年よりは順位を上げたんですが...」と、レース後は悔しそうな表情でした。

お世話になったスタッフにお礼

クロスカントリー競技終了後、支えてくれたスタッフにお礼を述べる平高校の塚原平馬選手、長田千尋選手、横川郁美選手、中元佳世子選手。



南砺市関係選手の成績

学校対抗総合

・女子

6位：富山第一高校

アルペン競技

大回転：たいらスキー場

回 転：IOX-AROSAスキー場

・男子大回転

27位：長井 深志(富山一高3年)

39位：室田 和馬(平高2年)

54位：小林 勇士(富山一高1年)

69位：明瀬 純一(平高2年)

途中棄権：此尾 隼人(平高3年)

・女子大回転

1位：水口かおり(富山一高3年)

56位：古川 華子(富山一高1年)

108位：札脇 美咲(平高1年)

途中棄権：千重 彩華(雄山高1年)

・男子回転

42位：東山 聡(平高1年)

52位：原田 大地(平高3年)

途中棄権：室田 和馬(平高2年)

途中棄権：小林 勇士(富山一高1年)

・女子回転

4位：水口かおり(富山一高3年)

49位：古川 華子(富山一高1年)

95位：札脇 美咲(平高1年)

クロスカントリー競技

たいらクロスカントリーコース

・男子リレー(10km×4)

11位：平高校

中谷 拓哉、鉢呂 世成

塚原 平馬、中元 健也

25位：福野高校

松原 賢、山瀬 亮

川口 将貴、中田 和宏

・女子リレー(5km×3)

15位：平高校

長田 千尋、横川 郁美

中元佳世子

・男子15kmフリー

17位：塚原 平馬(平高3年)

39位：中谷 拓哉(平高2年)

50位：松原 賢(福野高2年)

51位：鉢呂 世成(平高3年)

86位：山瀬 亮(福野高2年)

106位：川口 将貴(福野高2年)

・女子10kmフリー

25位：和田 素子(福野高2年)

43位：長田 千尋(平高3年)

44位：横川 郁美(平高1年)

49位：中元佳世子(平高2年)

・男子10kmクラシカル

20位：鉢呂 世成(平高3年)

30位：中谷 拓哉(平高2年)

32位：松原 賢(福野高2年)

35位：塚原 平馬(平高3年)

64位：山瀬 亮(福野高2年)

105位：川口 将貴(福野高2年)

・女子5kmクラシカル

36位：和田 素子(福野高2年)

50位：長田 千尋(平高3年)

58位：喜多島亜美(平高2年)

62位：中元佳世子(平高2年)

水口かおり選手 大回転V!

2年連続の快挙、総合6位に導く大活躍!

競技初日に行われた女子大回転。勝って当然の空気が流れプレッシャーがかかる中、1本目僅差の2位につけた水口選手(富山一高3年)は、攻めの滑りで逆転を果たし、幼い頃から慣れ親しんだ地元たいらスキー場で見事な優勝を飾りました。水口選手は、昨年のインターハイでも大回転を制しており、2年連続の快挙となります。秋田わか杉国体では、少年女子大回転でも優勝を飾りました。

4月から早稲田大学に進学し、競技を続ける水口選手。夢のオリンピック出場に向け、郷土の期待もますます高まっています!



水口選手にインタビュー

- Q 開会式での選手宣誓はどうでしたか？
- A スキーよりも緊張しました。点数をつけると101点くらいでしょうか。
- Q 重圧の中での大回転優勝、どんな気持ちでしたか？
- A 本当に嬉しかったです！1本目でいい位置につけたので、逆転に向け気合が入りました。前日の選手宣誓で緊張が解けたのも良かったです。地元ということもあり、いつも以上に声援が聞こえて元気が出ました。役員のみなさんなど、支えてくれた周囲のみなさんに感謝しています。
- Q 大会の総括とこれからの抱負を聞かせてください。
- A 大回転での優勝は本当に嬉しかったのですが、回転ではミスもあり、悔しい思いをしました。この悔しさは今後の糧とします。夢であるオリンピック出場に向けてこれからも頑張ります。役員の方や応援していただいたみなさん、本当にありがとうございました。



便利な

自動交付機

をご利用ください

を

2月1日(木)から住基カード・なんとカードを利用し、自動交付機で各種証明書が取得できるようになりました。

自動交付機は、休日や時間外も稼働しており、申請書の記載も不要で非常に便利です。市民のみなさんは是非ご利用ください。

自動交付機概要

設置場所 福野庁舎1階警備員室前(行政センター側入り口)
福光・城端・井波庁舎では、3月30日(金)から運用を開始します。

利用時間 平日:午前8時～午後8時
休日:午前9時～午後5時
(12/29～1/3と機器の点検時は休止)

取得できる証明書

証明書	取得できる方()	手数料
住民票	本人及び同一世帯員	300円
印鑑証明書	本人のみ	300円
戸籍謄本・抄本	南砺市に本籍がある	450円
戸籍附票	本人または同一戸籍内に在籍する方	300円

なんとカードの場合は、市内に住所のある方のみ。

暗証番号

自動交付機の利用にあたっては、証明書ごとに暗証番号の登録が必要です(全て同一の番号でも可)。

昨年11月30日以前に交付された住基カード・なんとカードで自動交付機を利用する場合は、行政センターで自動交付機用暗証番号の登録を行ってください。

暗証番号の申請は、本人しか行えません。

操作手順

- 住基カード・なんとカードを入れる。
- 取得したい証明書を選び、暗証番号を入力する。
- 該当者を選び、証明書の枚数を入力する。
- お金を入れる(新・旧1,000円札、500円玉も利用可能)。
- 証明書と住基カード・なんとカードを受け取る。
- 暗証番号の入力を3回間違えると操作できなくなります。
- 証明書とカードは、90秒以内に受け取らないと交付機に回収されます。
- 操作に不明な点があれば、お気軽に行政センター職員にお問い合わせください。

自動交付機・住基カードに関する問い合わせ
民生部 住民環境課 戸籍住民係(井波庁舎)
☎ 23 2008



利用者の声

山村徹さん(福光地域)

一般市民最初の利用となった山村さん。ものの2分で住民票と印鑑証明の交付を終えられ、「申請書の記入もいらぬし操作もわかりやすい。早く交付されるので本当に便利です。これからも利用します」と、感想を述べられました。



旧印鑑登録証有効期限が迫っています

有効期限:3月31日(土)まで

旧町村発行の印鑑登録証から住基カードへの切り替え手続きをされないと、4月1日(日)以降に印鑑証明書が必要な場合、実印持参のうえ、新規登録を行った後でないと証明書が交付されません。また、本人確認ができない場合や代理申請の場合は、即日交付ができませんのでご注意ください。

住基カードを取得する際は、身分証明書にもなる写真付きのカードをお勧めします。

富山県議会

議員選挙

今回から選挙区及び定数が変わります

市町村合併等により、富山県議会議員選挙の選挙区の枠組みと定数が大きく変わりました(総定数…45人 40人)。
南砺市は、合併前は「東砺波郡選挙区」と、小矢部市・西砺波郡選挙区に分かれており、定数は合計5名でしたが、今回からは南砺市選挙区として定数は2名となりました。

告示日

3月30日(金)

投票日

4月8日(日)

期日前投票

投票日当日に仕事や催事などで投票に行けない方は、期日前投票ができます。期間中、住所のある地域の行政センターで投票してください。
期間 3月31日(土)～4月7日(土)

投票時間や場所などの詳細は、4月号に掲載します。

問い合わせ

市選挙管理委員会(総務部 総務課内、福野庁舎)

☎ 2003

平成19年度の 会員・隊員を 募集します!

ガールスカウト隊

さまざまな体験を通して世界市民を目指しましょう。

対象 市内の新小学1～6年生女子

ただし、未就学児など上記の対象外であっても相談に応じます。

申込及び問い合わせ

城端地域:河合 朋子 ☎ ⑥2 0072

井波地域:木下 昌子 ☎ ⑧2 1930

福野地域:東田三紗子 ☎ ②2 2952

福光地域:尾山 久子 ☎ ⑤2 0349

申し込みは随時受け付けています。

カブスカウト・ボーイスカウト隊

自然の中で、自立・友情・奉仕の心を育てましょう。

対象 カブスカウト 新小学2～5年生男子

ボーイスカウト 新小学6年生・中学生男子

申込及び問い合わせ

城端地域:小原 勉 ☎ ⑥2 0543

井波地域:中川 昇 ☎ 090-7084-9410

福野地域:塚本 浩章 ☎ ②2 4550

福光地域:吉田 善一 ☎ ⑤2 0117

申し込みは随時受け付けています。

ジョイント倶楽部



福野文化創造センターヘリオス、井波総合文化センター、じょうはな座の3館共通会員制度「ジョイント倶楽部」が4月からスタートします。お得なサービス満載のこの会員制度。ぜひこの機会に入会しませんか!

特典

主催事業チケット割引

会館窓口で主催事業チケットをお求めの際、会員カード提示で5%引き(1公演につき5枚まで)。

チケット先行予約

人気のコンサートやお芝居も、一般発売前に予約できます。

情報サービス

情報紙『ジョイント』や主催事業のチラシ等をお届けします。

年会費 1,000円

申込及び問い合わせ

福野文化創造センターヘリオス ☎ ②2 1125

井波総合文化センター ☎ ⑧2 5885

じょうはな座 ☎ ⑥2 5050

高瀬遺跡保存協会

ご支援により、おかげさまで“31年”。会員目標600人です!

特典

井波歴史民俗資料館への入館が無料

会報『きなひるの里』(年2回発行)配布

年会費 1,000円

申込及び問い合わせ 井波歴史民俗資料館

☎ ⑧2 5050

70歳未満の方の高額療養費の支給方法が変わります!

4月から、認定証を提示すれば、入院時の窓口での支払が自己負担限度額までになります。

70歳未満の方は、入院前に必ず認定証を申請してください!

高額療養費の限度額は、所得により複数の区分があることから、医療機関の窓口でその区分に応じた限度額を適用するには、認定証が必要になります。

住民税非課税世帯には、現行の「標準負担額減額認定証」に代えて「限度額適用・標準負担額減額認定証」が、一般及び上位所得者には、新たに「限度額適用認定証」が交付されます。

認定証の交付には申請が必要です!



申請受付は3月27日(火)から、各行政センターで

4月から医療機関窓口で提示するもの及び自己負担限度額(月額)

所得区分	提示物	自己負担限度額	
		3回目まで	4回目以降(注2)
一般 上位所得者以外の 住民税課税世帯	保険証 限度額適用認定証	80,100円 + (医療費 - 267,000円) × 1%	44,400円
上位所得者(注1)		150,000円 + (医療費 - 500,000円) × 1%	83,400円
住民税 非課税世帯	保険証 限度額適用・標準負担額 減額認定証	35,400円	24,600円

注1: 基礎控除後の総所得金額などが600万円を超える世帯

注2: 過去12か月間に、1つの世帯での支給が4回以上あった場合の4回目以降の限度額

ご注意 認定証は、国民健康保険税の滞納がある方には交付されません。

老保

からの
お知らせ

老人医療費を抑えましょう!

人口に占める65歳以上の方の割合(高齢化率)が約20%なのに対し、75歳以上の方が使う医療費(老人医療費)は、国民医療費全体の36.9%を占めています。

国民医療費と老人医療費の推移



では、高齢者の方にはどんな病気が多いのでしょうか?

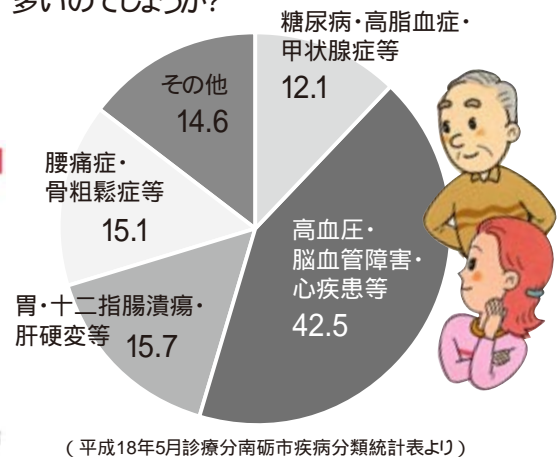

南砺市1人当たり年間診療費の推移

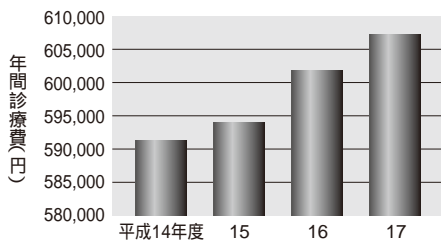

平成14年10月の制度改正で、「老人保健制度」で医療を受ける対象者が70歳から75歳に引き上げられ、対象者は年々減少していますが、南砺市では1人当たりの診療費が年々伸びており、老人医療費は増加傾向です。

みんなで支えあう老人医療費

高齢の方は、医療機関の窓口で、かかった医療費の一部負担金を支払っておられます。しかし、残りの医療費(9割または7割)は、各医療保険制度の保険者(国保や健保、共済組合等)に加入の高齢者以外の世代の被保険者)からの拠出金と、公費(国:4、県:1、市:1)で負担しています。

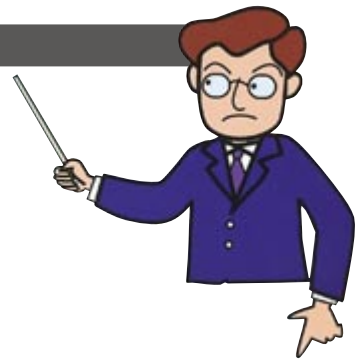

医療費は有効に!

普段から健康づくりや上手な受診を心がけ、医療費は有効に使いましょう。

<ポイント>

- ・かかりつけのお医者さんをもちましょう
- ・お医者さんを信頼し、ハシゴ受診はやめましょう
- ・むやみに薬をほしがらず、正しく服用しましょう
- ・定期的に健康診断を受け、早期発見・早期治療を心がけましょう
- ・時間外・休日受診はなるべく避けましょう



南砺市の産科(分娩)再開決定!

2/5
(月)

福光庁舎で開かれた議会全員協議会で、平成17年4月から休診していた公立南砺中央病院の産科(分娩)を、3月1日(木)から再開することが報告されました。

昨年7月、産婦人科の西野医師が着任しましたが、助産師の不足により、診療は婦人科のみとなっていました。今回、助産師の体制や分娩室のある3階病棟の準備も整ったことから、再開の運びとなったものです。

しばらくの間は、診療数を調整しながらの分娩対応となりますが、南砺市の産婦人科として是非ご利用ください。



診療日 月(金)祝日を除く
診療時間 午前9時~正午、午後2時~5時
(水曜日を除く)
急患は24時間体制で受け付けます。
問い合わせ 公立南砺中央病院
☎076-00001

アンパンマンで子どもたちの健康を推進

地域保健の推進に顕著な効果をあげていることが評価され、「五箇山子ども健康を考えるネットワークグループ」が「平成18年度子ども地域保健推進賞」を受賞しました。

このグループは、五箇山地域の保健師、保育士、食生活改善推進員、母子保健推進員など約40名で組織されています。子どもたちに人気のアンパンマン着ぐるみを作成し、平成12年度から、寸劇で小児生活習慣病の予防活動を行っています。今年度は、食育をテーマに五箇山地域の3保育園で寸劇を披露。園児たちに、偏りのない食生活の大切さをPRしました。



100歳おめでと〜ございます

市内で4名の方がめでたく数え100歳を迎えられ、お祝い状と花束、記念品の聖徳太子二歳像が贈られました。

細川ふささん

(城端地域、明治41年1月15日生まれ)
ふささんは、書くことが好きで、その日の出来事などを毎日日記に付けているそうです。「今日のお祝いのことも書くのですか?」との質問に、「そりゃあもちろんですよ!」と答えられ、「ご家族や溝口市長の笑いを誘っていました。」

松井ふみさん

(平地域、明治41年1月15日生まれ)
畑仕事が好きで、雪の無い時期は畑に出かけるのを日課にしているふみさん。「今年は雪が少ないので早く畑に出られそうですね」と尋ねると、「にっこりと笑みを浮かべ、「本当にそうです。畑に出ると食べ物もおいしく感じられます」と答えられました。」



暴力団の介入は許しません！

2/2 (金)

指定管理者制度の導入に際し、公の施設の管理運営業務から暴力団関係者の排除を強化・徹底するため、市と南砺警察署との間で「暴力団排除に関する合意書」を締結、即日発効しました。

溝口市長と長井南砺警察署長が署名・押印して合意書を取り交わし、「市内には暴力団事務所はないと聞いているが、労働者として入ってくることもあり、情報は逐次入れてほしい」と市長が述べると、長井署長は



「最大限努力したい」と、全面協力の意向を伝えました。

花を介した東京都との交流

1/22 (月)

福光地域にゆかりのある上坂武美さん(NGO法人すてきな街づくり協会会長)の橋渡しで、南砺市と東京都(日比谷公園、浜離宮恩賜

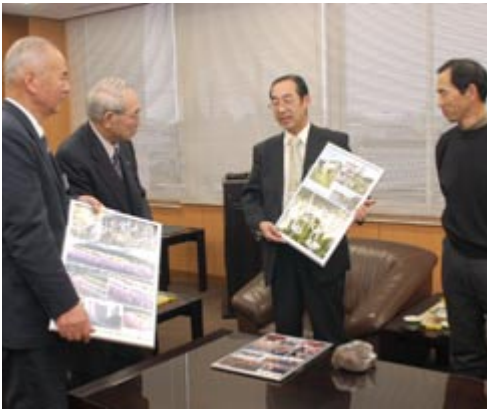

庭園)は花を介した交流が続いています。南砺市のスプレー菊は、昨年11月、日比谷公園で開催された「都観光菊花大会」で、来場者の目を楽しませました。

表敬訪問に訪れた高橋日比谷公園管理所長、小林東部公園緑地事務所維持係長のお二人は、菊花大会などのパネル3枚とキバナコスモスの種を溝口市長にプレゼント。溝口市長は、「スプレー菊の宣伝にも役立つと、大変感謝しています」と、お礼を述べました。

いただいたキバナコスモスの種は、今年もI・O・X・AROSAスキー場や福光地域の保育園をオレンジ色に彩る予定です。

堀田勝次さん

(福野地域、明治41年1月18日生まれ)

書道、詩吟、鉢植えなど、多彩な趣味をお持ちの勝次さん。床の間には、年が明けてから揮毫された「百寿」という軸も掛けられています。長生きの秘訣を尋ねると、「よくよく考えず、趣味を楽しむことです」と、答えられました。



北村花さん

(福光地域、明治41年1月22日生まれ)

花さんは、若い頃は病弱だったそうですが、70歳を過ぎてから健康になり、100歳を迎えた今でも風邪ひとつひかないそうです。長生きの秘訣を尋ねると、「薬などに頼らず、胃腸も丈夫だからでしょう」と、答えられました。



名称「八日町広場」に決まる

歴史的町並景観再生事業で整備され、昨年12月15日(金)に完成した八日町通り入り口広場(井波地域)の名称が、「八日町広場」に決まりました。井波観光協会が名称を公募していたもので、市内外から寄せられた81件の応募の中から、高橋俊夫さん(富山市)の名称が採用されました。

なんとの ひろば

雪上の光の祭典 鮮やかに 2/10^土~12^月

利賀国際キャンプ場で開催された「第3回南砺利賀そば祭り」。暖冬が幸いして足元が良かったため、3日間で過去最高となる3万人が訪れ、巨大雪像や特産のそばを楽しみました。

11日(祝)に行われた今年のメインイベント「キャンドルファンタジー」は、昨年のそば祭りでは結婚式をあげた江積栄一さん・早智子さんご夫妻(群馬県)など、利賀地域にゆかりのある3組のカップルを、幻想的なろうそくの光で祝福するイベントです。特設ステージに登った3組のカップルは、利賀小学校の児童からろうそくの火を受け取り、キャンドルに灯して愛を誓っていました。

また、イベント終了と同時にたくさんの花火が打ち上げられ、雪像を照らす色とりどりの光とともに大勢の来場者を魅了していました。



「巨大紙風船」 冬空高く 2/10^土~11^祝

道の駅福光で「南砺ふくみつ雪あかり祭り」が開催され、巨大紙風船の打ち上げや特設ステージでの出し物、いっぴく鍋祭り街で温かい料理を楽しむ人々で賑わいました。

版画年賀状公募展の入賞作品や、市内小中学校がデザインしたものなど、約50基用意された恒例の巨大紙風船。その鮮やかさを競うように冬空に舞い上がり、来場者の目を楽しませていました。



また、会場では、越中だいまん凧の会と内灘凧俱樂部浜風のみなさんが、子どもたちに凧揚げを指導。子どもたちが走り出すと凧もふわりと空に揚がり、巨大紙風船と大空で競演していました。

スキーで育む友情

旧井波町時代から友好の続く香川県土庄町との「少年少女国内交流事業」。夏は井波小学校の児童が土庄町を訪れ、冬は土庄町の児童を井波に迎えます。17回目の今回は、土庄町の5つの小学校から26名の児童が参加して行われました。

2/10(土)~12(月)

IOX-AROSAスキー場で行われたスキー交流には、井波小の児童61名と井波スキークラブ員が、土庄町の児童に手取り足取りスキーを指導。「初めてのスキーだったけど、少しは滑れるようになりました!」「井波の子たちと夏よりも仲良くなれたよ!」など、土庄町の児童も大喜びで感想を語ってくれました。



双方を行き来するこの交流事業で、ますます友情が深まったようです。



幻想、合掌造り ライトアップ!

2/10(土)~11(祝)

暖冬のため、屋根の上に雪のないライトアップとなりましたが、約40基の照明に照らし出された幻想的な菅沼合掌造り集落を鑑賞しようと、大勢の観光客が訪れました。

雪の上に設けられたステージでは「こきりこ」「といちんさ」などの五箇山民謡が披露されたほか、五箇山合掌の里では、手打ちそばや岩魚の塩焼き、クマ鍋なども販売され、訪れた方は目・耳・舌で五箇山を満喫していました。

私の南砺市滞在記

南砺市国際交流員 ミカ レホト Mika Lehto

~ JET 世界祭り ~

富山市の市民プラザで、今年も「JET世界祭り」が開催されました。この祭りは、富山県の国際交流員が中心となって企画したお祭りです。今回初めてフィンランドブースを開設し、大勢のお客さんを迎えることができました。

さて、よく聞かれる質問に、「フィンランドで誇りに思うものは何ですか?」というのがあります。フィンランド人が誇るものの一つに、わずか2万人の小さな町で設立され、世界一大きな携帯電話会社になった「Nokia」があります。私がフィンランド人として誇りに思うことは、フィンランドの

社会が男女平等の考えに立ち、クリーンな政治、環境にやさしい経済成長をモットーとして発展してきたことでしょうか。このほかにも、フィンランドで発明された携帯電話メールや、無料で使えるリ눅ス(Linux)コンピュータ用オペレーティングシステムもあります。

JET世界祭りでは、サンバを踊り、アイスホッケーゲームに興じ、様々な国の料理を食べながら国際交流もでき、とても楽しく過ごすことができました。来年のJET世界祭りは、南砺市で開催できればと思っています。



「いただきま〜す朝ごはん」②

【梅ドレッシングサラダ】

食改井波支部 齋藤きよみさん

材 料(4人分)

鶏ささ身 ……………200g
にんじん……………中1/2本
大根 ………………8cm
水菜 ………………1把
青しそ……………5~6枚
花かつお ……………少々
梅ドレッシング

梅干(3~4個)、だし汁(1/2カップ)、酢(小サジ1杯)、砂糖(小サジ1~2杯)、白すりごま(大サジ2杯)



作り方

鶏ささ身を蒸し、冷ましてから細かく裂く。筋は取り除く。水菜は3~4cmのざく切り、にんじんと大根は3~4cmの長さの細い千切りにし、冷水にさらしてシャキッとさせ、水気をきる。

梅干の種を取り、細かく叩かすり鉢でする。だし汁を少しずつ加え、残りの調味料を入れて混ぜ合わせる。

を器に盛り、青しその千切りを散らす。その上に を盛り、花かつおをのせる。食べる直前に をところどころにのせる。

野菜やドレッシングの工夫でいろいろな味を楽しめます。

<一口メモ>

鶏ささ身は、胸肉の両側についている細長い部位です。高タンパク低脂肪で、カサカサした口当たりが特徴です。白い筋が1本入っているので、調理する際は取り除きます。

なんと スポーツ 特報!

南砺っ子4名、 全中リレーで優勝!

2月9日(金)

長野県野沢温泉村で開催された「第44回全国中学校スキー大会」の男子リレー(5km×4)で、メンバー全員が南砺市出身の富山県選抜チームが、57分43秒2のタイムで見事4年ぶりの優勝を飾りました。

2月13日(火)女子リレーのアンカーとして10位に入賞した森麻衣子選手(平中1年)とともに溝口市長を訪れた4名のみなさんは、「南砺市のチームで勝ったのが良かったですね。シーズンオフの頑張りがこの成績につながったのだと思います。これからも頑張ってください」と、ねぎらいを受けました。

中島選手は個人フリーでも7位に入賞、西田選手、永井選手は、昨年開催された全国中学校駅伝競走大会でも8位に入賞しています。クロスカントリー王国南砺市の未来は明るそうですね!



選手のコメント

1走:野原敏樹選手(平中3年)

レース前は緊張しましたが、監督をはじめスタッフのみなさんに声をかけてもらって緊張がほぐれ、自分でも納得のいく走りができました。

4月から高校生になるので、夏場からトレーニングを積んでインターハイに出場できるよう頑張ります。



2走:西田真選手(城端中3年)

途中で苦しくなりましたが、走っているメンバーや出場できなかったメンバーのことを思い浮かべながら走り切りました。

高校ではスキーを選択し、インターハイ制覇を目指します。



3走:中島拓哉選手(上平中3年)

1走から上位でつないでくれて非常に気合が入り、前を行く北海道の選手についていけました。個人フリーでもいい走りができて7位に入賞できました。

高校でもスキーを続け、インターハイ個人種目で全国制覇できるよう頑張ります。



アンカー:永井秀篤選手(城端中2年)

僅差で追う北海道の選手は体格が良く、追いかけるのは不安でしたが、抜かなければサポートしてくれたみなさんや仲間にも申し訳ないと思いつつ走り切りました。来年は個人種目でも優勝できるよう夏場もしっかりトレーニングを積みまます。



市民健康カレンダー

平成19年 3月

お問い合わせ 各保健センター

乳幼児の健診・予防接種は個人通知をしませんので、毎月の「市民健康カレンダー」を見て会場へお越しください。

対象地域の会場で受診できないときは、居住地域の保健センターへ事前に連絡してください。

乳幼児の健康、妊婦・育児相談 ...すこやかに育てるために

項目	対象地域	対象者	実施日	受付時間	会場	持ち物
育児相談	井波	乳幼児	5日(月)		井波保健センター	母子健康手帳
おしゃべりランド	福野	乳幼児とその家族	27日(火)	10:00~11:30	アルカス	
3か月児健診 BCG接種	城端・平上平・福光 利賀・井波 井口・福野	H18年12月生	14日(水)	13:00~13:30	福光保健センター	母子健康手帳、 問診票、BCG予診票
			27日(火)		井波保健センター	
離乳食相談 (5か月児)	城端・平上平・福光 利賀・井波 井口・福野	H18年10月生	8日(木)	9:30~10:00	福光保健センター	
			19日(月)		井波保健センター	
7か月児相談	城端・平上平・福光 利賀・井波 井口・福野	H18年8月生	8日(木)	13:30~14:00	福光保健センター	母子健康手帳、 問診票
			19日(月)		井波保健センター	
1歳6か月児健診	城端・平上平・福光 利賀・井波 井口・福野	H17年8月生	15日(木)	13:00~13:30	城端保健センター	
			20日(火)		福野保健センター	
3歳児健診	利賀・井波 井口・福野 城端・平上平・福光	H15年9月生	7日(水)	13:00~13:20	福野保健センター	母子健康手帳、問診票、 歯ブラシ、コップ、 フッ化物塗布申込書、負担金200円
			20日(火)		福光保健センター	
むし歯予防教室 (歯科健診) (フッ化物塗布)	平・上平	2歳児 (H16年12月~17年2月生)		13:10~13:30	上平ことぶき館	
		2歳6か月児 (H16年6~8月生)	2日(金)	12:50~13:10		
		3歳児 (H15年12月~16年2月生)		13:10~13:30		
	井波・井口 福野	2歳6か月児 (H16年8月生)	6日(火)	12:50~13:10	福野保健センター	
		3歳児(H16年2月生)		13:40~14:00		
	城端・平上平・福光	1歳6か月児 (H17年7月生)	13日(火)	12:50~13:10	福光保健センター	
		2歳児(H17年2月生)		13:40~14:00		
	井波・井口 福野	1歳6か月児 (H17年7月生)	14日(水)	12:50~13:10	井波保健センター	
		2歳児(H17年2月生)		13:40~14:00		
	城端・福光	2歳6か月児 (H16年8月生)	28日(水)	12:50~13:10	城端保健センター	
3歳児(H16年2月生)		13:40~14:00				

保健センター 連絡先

東 部(井波・井口・福野) 井波保健センター ☎ 82 5439 FAX 82 5590
 西 部(城端・福光) 福光保健センター ☎ 52 1767 FAX 52 6511
 南 部(平・上平・利賀) 平保健センター ☎ 66 8026 FAX 66 8027
 民生部 健康課 地域保健係(井波庁舎) ☎ 23 2011 FAX 82 4657



健康相談 ...明るい未来のために健康チェック

項目	対象地域	対象者	実施日	受付時間	会場	持ち物
健康相談	城端	血圧・糖尿病・ コレステロール・ 肥満・貧血等健 康が気になる方	毎週(月)・(木)	9:30~11:30	城端保健センター	健康手帳
	平		毎週(月)・(金)	9:30~11:30	平保健センター	
	上平		毎週(月)・(金)	13:30~15:30	上平保健センター	
	利賀		毎週(火)・(木)	9:30~11:30	利賀保健センター	
	井波		毎週(月)・(水)	10:00~11:30	井波保健センター	
	井口		毎週(火)・(木)	9:00~11:00	井口保健センター	
	福野		毎週(火)・(金)	9:30~11:30	福野保健センター	
福光	毎週(月)・(木)	9:30~11:30	福光保健センター			
冬季巡回 健康相談	利賀	65歳以上の方	実施日・時間については、 区長配布文書でお知らせ		各地区	健康手帳、 健診結果



健康づくり教室 ...健康な毎日を送るために

項目	対象地域	対象者	実施日	受付時間	会場
リハビリサロン リハビリ教室	井波・井口	身体機能が 低下している方及び機 能訓練の必要な方	1日(木)	13:30~15:30	井口保健センター(教室)
			22日(木)	10:00~15:00	井波保健センター(サロン・教室)
	福野		8日(木)	10:00~15:00	福野保健センター(サロン・教室)
			15日(木)	13:30~15:30	福野保健センター(教室)
			城端・福光	1日(木)	10:00~15:00
	福光			15日(木)	13:30~15:30
	城端		19日(月)	13:30~15:30	城端保健センター(教室)
糖尿病予防教室	全地域	既申込者	2日(金)	10:00~15:00	井波保健センター(教室)



各種検診 ...早期発見が決め手です。年に1度は受診しましょう!

項目	対象者	実施日	受付時間	会場
集団検診 胃がん	40歳以上の方	3日(土)	8:30~9:30	井波保健センター(直接申込) 5439
医療機関 検診 がん検診	胃がん 40歳以上の方	保健センター に申込(3月 中に受診希望 の方は、15日 (木)までに申 し込んでくだ さい)	3月中 診察時間帯	市指定医療機関
	子宮がん 20歳以上の女性			市指定医療機関 (県内婦人科)
	乳がん 40歳以上の女性			市指定医療機関 (南砺市民病院、 公立南砺中央病院)

子ども予防接種週間実施

予防接種への関心を高め、接種率向上を目的に「子ども予防接種週間」を設けます。期間中、下記の医療機関については、時間外や休日の接種を行います。この機会に接種を受けましょう。

期間 3月1日(木)~7日(水)

医療機関名	地域	電話番号	1日(木)	2日(金)	3日(土)	4日(日)	5日(月)	6日(火)	7日(水)
中田ヨシオ内科医院	福光	52-3200	12:00~13:00	12:00~13:00	12:00~13:00	-	12:00~13:00	-	12:00~13:00
金子医院		52-0800	18:00~20:00	18:00~20:00	18:00~20:00	-	18:00~20:00	18:00~20:00	18:00~20:00

事前に医療機関に予約してください。
母子健康手帳、予防接種券、保険証を持参してください。

問い合わせ.....南砺市医師会 ☎53-2510

平成19年
3月



市民カレンダー

1 (木)	毎月「1日」は南砺市交通安全呼びかけの日 ～出かけには、笑顔といっしょに 「気をつけて」の一言を！～ 3月定例市議会 本会議(提案理由説明) 10:00～ 福光庁舎 心配ごと相談 13:30～16:00 福野老人福祉センター「さつき荘」	4 (日)	第30回記念平大回転大会 8:50～ たいらスキー場
	2 (金)	平成18年分確定申告及び 住民税申告相談 3月15日(木)まで 日程・会場等は、2月号P4～5を参照してください。	5 (月)
6 (火)			健康・介護相談 9:30～11:30 福野老人福祉センター「さつき荘」 心配ごと相談 13:30～16:00 福光庁舎別館
3 (土)	第34回平地域スキー大会 9:00～ たいらスキー場 IOX-AROSAお客様感謝DAY	7 (水)	JR城端線定期点検運休 10:00～15:00
3月図書館休館日 印がお休みです 城端図書館 井波図書館 平図書館 開館時間 10:00～18:00 日 月 火 水 木 金 土 1 2 3 4 6 7 8 9 10 11 13 14 15 16 17 18 20 23 24 25 27 28 29 30 31		8 (木)	3月定例市議会 本会議(代表・一般質問) 10:00～ 福光庁舎 心配ごと相談 13:30～16:00
上平図書館 井口図書館 利賀図書館 開館時間 9:30～17:00 日 月 火 水 木 金 土		9 (金)	福野老人福祉センター「さつき荘」 3月定例市議会 本会議(一般質問) 10:00～ 福光庁舎 年金相談
福野図書館 福光図書館 開館時間 9:30～18:30 (土・日・祝日 9:30～17:00) 日 月 火 水 木 金 土 1 2 3 4 5 7 8 9 10 11 12 14 15 16 17 18 19 21 23 24 25 26 28 29 30 31		10 (土)	10:00～15:00 福光行政センター 第46回福光スキー大会 IOX-AROSAスキー場 井波地域住宅相談 13:00～17:00 コミュニティプラザアスモ「中央広場」 映画会「LIMIT OF LOVE 海猿」
		11 (日)	19:30～ 井波総合文化センター 第7回南砺市民大学講演会 13:30～ 井波総合文化センター 福光地域住宅相談 10:00～16:00 福光会館2階 ヘリオスブルーヴィーナイトvol.16
		12 (月)	17:30～ 福野文化創造センター 心配ごと相談 13:30～16:00
		13 (火)	井波社会福祉センター 3月定例市議会 予算特別委員会 10:00～ 福光庁舎 年金相談 10:00～15:00 城端行政センター 心配ごと相談 13:30～16:00 利賀高齢者生活福祉センター「ナイトピア喜楽」 行政・人権・心配ごと相談

14 (水)	13:30～16:00 福光庁舎別館 暴力等に関する困りごと相談 13:00～16:00 福光庁舎 3月定例市議会 予算特別委員会	23 (金)	福野老人福祉センター「さつき荘」 広報なんど4月号発行・配布物配布日 年金相談 10:00～15:00 福光行政センター 3月定例市議会 本会議(委員長報告、質疑・討論・採決)
15 (木)	14:00～ 福光庁舎 3月定例市議会 産業建設常任委員会 10:00～ 福光庁舎 心配ごと相談 13:30～16:00		24 (土)
16 (金)	福野老人福祉センター「さつき荘」 3月定例市議会 民生病院常任委員会	25 (日)	
17 (土)	10:00～ 福光庁舎 第22回たいらクロスカントリースキー大会 ～18日 たいらクロスカントリーコース 雪割草展示会 ～18日 南砺市園芸植物園 第27回春蘭展示大会 ～18日 福光公民館 福野地域住宅相談 13:30～17:00		26 (月)
18 (日)		27 (火)	
19 (月)	ショッピングセンター「ア・ミュー」 3月定例市議会 総務文教常任委員会 10:00～ 福光庁舎 心配ごと相談 13:30～16:00		28 (水)
20 (火)	井口社会福祉センター 毎月「20日」は犯罪抑止の日 ～地域の安全は地域の力で!～ 全血献血 13:00～16:00 井波保健センター前 法律・一般相談 13:30～15:30 井波社会福祉センター 法律相談は要予約(☎5565)。 行政・人権・心配ごと相談 13:30～16:00 城端老人福祉センター「美山荘」 心配ごと相談	29 (木)	
21 (水)	13:30～16:00 福光庁舎別館 2007春の火災予防防火演奏会		30 (金)
22 (木)	14:00～ 福野文化創造センター 庄川合口用水一斉水止め 5:00～27日正午 行政・人権・家庭児童・心配ごと相談 13:30～16:00	31 (土)	





ぬかるみも何のその 「雪合戦」開催!

「北陸選手権の部」と今年から新設された「雪合戦を楽しむ部」に合わせて53チームが出場した「第14回ザ雪合戦なんとinじょうはな2007」。雪不足のため、城端中学校グラウンドに10tダンプ20台分の雪を運んでなんとか開催にこぎつけましたが、みぞれや融けた雪のためグラウンドはまるで泥田のよう。泥まみれになりながらも熱戦が繰り広げられました。

レディース花椿ブロックに出場した「城端レディース」のみなさんは、第1回目から連続で出場している強豪チーム。リーダーの田辺章子さんに今年の感想を伺うと、「泥がついて綺麗な顔になりました。艶のある肌になりますよ」と、涼しい顔。ぬかるみも何のそので見事2位に入賞されました。



結果

<各部門1位>

北陸選手権の部 Team NR(城端)
雪合戦を楽しむ部

レディース花椿ブロック ホワイトピーチ(長野県)
小学生八乙女ブロック ... 砺波ラグビー少年団(砺波市)
小学生袴腰ブロック だるま(福光)
小学生医王ブロック ... 伏見台ジュニアエンジェル(石川県)
一般麦屋ブロック ヒラリーマンズ(魚津市)
一般こきりこブロック サバヨミ(富山市)
一般曳山ブロック 万願寺ers(高岡市)
一般天笠ブロック K・T(黒部市)
一般タカンボブロック ... アツク!ア~ンドウアツク!!(城端)

「秋田わか杉国体」南砺市出身選手の主な活躍

2月10日(土)~13日(火)

【アルペン】.....

成年男子A大回転優勝 水口雄太(早大4年・平)
少年女子大回転優勝 水口かおり(富山一高3年・平)

【クロスカントリー】.....

成年男子B10kmクラシカル3位
蛭沢克仁(福野)
成年男子40kmリレー5位
鉢蟬孝輔、松川正幸、蛭沢克仁、横田詳英
少年男子40kmリレー5位
中谷拓哉、塚原平馬、松原 賢、鉢呂世成
女子20kmリレー8位
横川郁美、和田素子、宮塚春香、山瀬由貴

【バイアスロン】.....

リレー競技個人 競技銃2位
横田賢真(平)
リレー競技団体 競技銃5位
山本 諭、横田賢真、生田長寿

第21回福野剣道大会結果

2月4日(日) 旅川体育館武道場

個人戦小学生の部

1位:二永貴(小6)
2位:犀川誉之(小5)
3位:齋藤光利(小5)、吉田康生(小4)

個人戦中学生の部

1位:城宝大輝(中2)
2位:堅田薫(中2)
3位:川合明日香(中2)、吉田優生(中2)



広がれ！版画愛好者の輪 1月20日(土)～2月25日(日)

福光地域ゆかりの版画家棟方志功にちなみ、版画愛好者の輪を全国に広げようと、福光美術館で開催された「版画年賀状公募展」も今年で5回目。今回は、一般・中学生・小学生の部に、過去最多となる507点の力作が寄せられました。小学生の部で見事大賞に輝いた保田讓紀くん(福光中部小4年)は、初めての応募での受賞。「制作には1週間かかり難しかったです。でも、来年も是非応募したいです」と、受賞作品の前で新たな創作意欲を語ってくれました。子どもから大人まで親しめる版画の世界。この公募展をきっかけに、益々愛好者が増えるといいですね。

各部門大賞・優秀賞受賞者

一般部門

大賞：西嶋 恵(金沢市)

優秀賞：石上 陽子(金沢市)

中学生部門

大賞：則政 笠子(金沢市立泉中1年)

優秀賞：宮川麻理奈(出町中2年)

小学生部門

大賞：保田 讓紀(福光中部小4年)

優秀賞：山田 純菜(福光中部小5年)

●「光瑤・燦雨」旅立ち…南砺市収蔵作品展「開催

石崎光瑤、棟方志功など、南砺市ゆかりの深い物故作家8名の作品を展示。

期間 3月3日(土)～4月8日(日)

観覧料 一般：500円、高大生：300円、

小中生：200円(土日祝無料)

問い合わせ

福光美術館 ☎7576 月曜日定休

http://fukumitsu-art.city.nanto.toyama.jp/art_museum.html

市内展覧会のご案内

◇五月展

3月4日(日)～5月5日(祝)
井波彫刻総合会館 ☎5158

井波総合文化センターの催し

映画会「LIMIT OF LOVE 海猿」

日 時 3月10日(土) 午後7時30分

チケット 前売り800円

(当日2000円高、全席自由)

問い合わせ

井波総合文化センター

☎5885

火曜日定休

昨年の公開邦画
実写映画、
興行収入第1位!



(C)2006 フジテレビジョン・ROBOT・ボニーキャニオン・東宝・小学館・FNS27社

じょうはな座の催し

じょうはな座定期公演

庵唄(出演：東上くむぎや)出演：野下)

3月24日(土) 午後1時30分

チケット 1500円

(団体15名以上1,300円、中学生以下無料)

曳山会館入館券付き。

問い合わせ

城端伝統芸能会館「じょうはな座」 ☎5050

本ホームページ <http://johanaza.city.nanto.toyama.jp/>

火曜日定休



「旧富山県立農学校本館」

(福野高校蔵浄閣)
がんじょうかく

国指定 建造物 福野地域
平成9年5月29日指定

福野高校校舎の南東に、鮮やかなピンク色が目をひく「蔵浄閣」と呼ばれる建物があります。この蔵浄閣は、明治36年に富山県立農学校の校舎として建築されたもので、県内に唯一残る明治期の学校建築です。随所に洋風技術やデザインを取り入れた西洋建築ですが、設計したのは、和様建築の技術に長けた宮大工、藤井助之丞(砺波市太田)でした。

蔵浄閣は、木造2階建、建築面積100坪の横長の建物で、屋根は奇棟造、棧瓦葺です。外壁は細長い板を横貼りにする下見板貼で、窓は縦長の上下窓となっています。正面中央に洋風デザインが集中しており、玄関にアーチ、屋根にはドーマー風の装飾が設けられています。ドーマーとは、屋根に取り付けられる小さな屋根を持った窓のことで、洋風の建物によく見られます。

経年による傷みが激しいため、平成14年度から4年にわたって解体修理が行われ、見事に往時の姿がよみがえりました。生まれ変わった蔵浄閣は、資料館や集会場として広く市民に利用されています。

福野駅から井波方面へ向かい、徒歩約5分。

南砺市の 文化財 & 美術品

ご紹介

文化財 & 美術品への問い合わせは
市教育委員会 文化課
(井波庁舎) ☎2014

題名「ほんたん 奔 湍」

石崎光瑤(1884~1947)作
日本画

所蔵先 福光美術館
制作年 1936年
寸法 縦194.5cm x 横373.3cm(左隻)

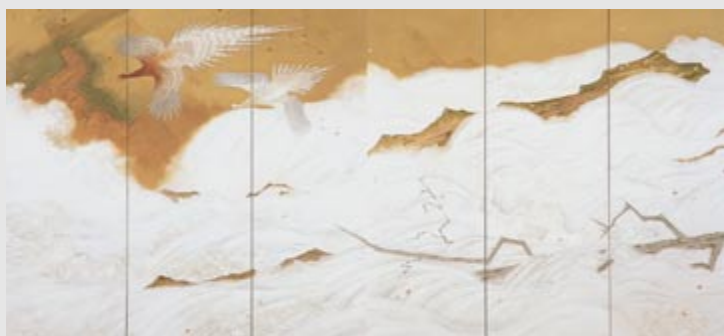

旧福光町生まれの作者は、明治36年、19歳のときに本格的に日本画家として立つことを志し上洛。円山四条派の大家竹内栖鳳に入門し、その豊かな画才を磨きました。

昭和2年から始まる金融恐慌・昭和恐慌は、日本を軍国主義に走らせました。本作品が描かれた昭和

11年は、2.26事件の発生やロンドン軍縮会議を正式に脱退するなど、日本が国際的な孤立を深めた年です。翌昭和12年には、日中戦争が勃発しています。

作者は、時代が戦時色を帯びる中、どうすることもできない時代の流れを本作品に表現しました。急流に飲まれる落ち葉は、国民一人ひとりの人生模様であり、左上を飛翔するつがいの山鳥は、全身に緊迫感を漂わせています。作者は、戦争に傾斜する時局に警鐘を鳴らすため、本作品を描いたといわれています。

本作品は、3月23日(金)から4月8日(日)まで、福光美術館で展示されます。

なんと 図書館だより

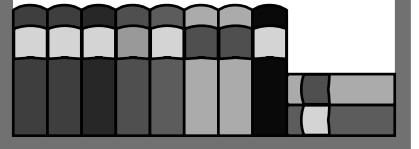

◆ 新着図書ピックアップ
もよりの図書館へ
お問い合わせください

- 【一般図書】
- 長寿食365日 永山 久夫
 - 逃げ出した死体 伊集院大介と少年探偵 栗本 薫
 - アナンシの血脈(上・下) ニール・ゲイマン
 - 赤朽葉家の伝説 桜庭 一樹
 - まとい大名 山本 一力
 - 私の庭 蝦夷地篇 花村 萬月
 - 世間の辻公事宿事件書留帳 澤田ふじ子
 - 決戦川中島 風雲の武將信玄 松本 清張
 - 不登校・ひきこもりと居場所 忠井 俊明/本間 友巳
 - 子どもの「おそい・できない」が気になるとき 柴田 愛子
 - 14才の母 一ノ瀬 未希
 - 十七歳の硫黄島 秋草 鶴次
 - 雅子さまと紀子さま 主婦と生活社
 - 一家に一冊! 目からウロコの健康診断書の中身 吉田たかよし
 - 子どもに大ウケ! タネなし手品 東大式
 - 東京大学奇術愛好会

お知らせ

蔵書整理による休館

上平・利賀・井口の3図書館は、蔵書整理のため下記の日程で休館します。なお、返却等の取次は行います。ご迷惑をおかけしますが、ご理解・ご協力をお願いします。

3月1日(木)~31日(土)

- 2007年団塊定年! 日本はこう変わる 原田 泰/鈴木 準/大和総研
- 仕事のつながり、仕事のしくみ 仕事の本 3 大谷 猛夫
- 親友のたのみ 星新一ちよつと長のシヨートシヨート9 星 新一
- 【児童書】
- かいつゾロリまもるぜ! きょうりゆうのたまご 原 ゆたか
- 生麦生米卵声にだすことばえほん 長谷川義史
- 14歳の君へ どう考えどう生きるか 池田 晶子
- 未来のきみが待つ場所へ 先生はいじめられっ子だった 宮本 延春
- タンタンのコンゴ探検 タンタンの冒険旅行(22) エルジエ
- ピトゥスの動物園
- サバステア・スリバス タヌキ御殿の大そうどう おはなしフレンズ! (20) 富安 陽子

図書館

行事

3月

- 城端図書館 ……………
- 本の展示会 新たなスタートの前に…
 - おはなし会 3日(土) 午前10時30分~ 「ひなまつり」 指導:虹の会
- 井波図書館 ……………
- 本の展示会 春の香り
 - 子ども映画会 10日(土) 午後2時~ 「楽しいムーミン一家『ニョロニョロの秘密』」「おじゃる丸『ちっちゃいもの大きなちから』」「きずだらけのりんご」
 - 子ども会 17日(土) 午後2時~ 「こぶたのかくれんぼ」指導:ピッコログループ
- 福野図書館 ……………
- 本の展示会 裁判を知る・考える
 - 土曜おはなし会(紙芝居など) 毎週土曜日 午前11時~
 - 古文書会 17日(土) 午後3時~ 福野文化創造センターセミナールームA
 - 史話会 23日(金) 午後3時~ 福野文化創造センターセミナールームA
 - 春休みおはなし会 29日(木) 午後2時~ 福野文化創造センターセミナールームC
- 福光図書館 ……………
- 本の展示会 100年の時を越えて~10人の作家たち~
 - おはなし会 17日(土) 午後3時~ 「春」 指導:ピノキオグループ

今月のおすすめ本

● 構造改革の真実

竹中平蔵大臣日誌
竹中 平蔵/著

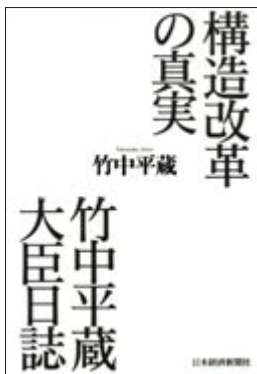

大学教授から国務大臣に就任した著者の大臣日誌に基づきながら、不良債権処理、郵政民営化など、政策決定のプロセスについて実体験を踏まえ議論。小泉構造改革の5年半を総括するとともに、著者なりの問題提起をする。

● なにしてあそぶ?

保育園・幼稚園で人気の「じゃれっこ遊び」
太田恵美子・石田時代・柿田比佐子/編著



乳幼児にとって、家の中でも外でも体を動かして遊ぶことは心身の成長にとって大切なこと。ほんの数分からでき、大人自身のシェイプアップとリフレッシュにもつながる、親子でじゃれあふれあい遊びを多数紹介。

南砺市営住宅等の入居者募集!

募集住宅

種別	団地名	場所	募集戸数	棟	階	間取り
公営	荒田町地	南砺市城端 4175番地	1戸	1号棟	1階	3DK
家賃 13,300 ~ 22,100円 建設年度 S53						
公営	山見住宅	南砺市山見 455番地1(井波)	1戸	1号棟	3階	3DK
家賃 15,600 ~ 25,800円 建設年度 S56						
公営	天神住宅	南砺市天神 275-2(福光)	4戸	-	2,3,4階	3K
家賃 7,900 ~ 13,200円 建設年度 S46						
公営	再開発ビル住宅	南砺市福光 7337-3	1戸	-	4階	2LDK
家賃 13,400 ~ 22,200円 建設年度 S54						
地特	西町住宅	南砺市福光 740番地3	7戸	2号棟	1,2,3階	2DK(単)
家賃(入居者負担額)45,000~55,000円 3戸 3,5号棟 1階 2LDK 家賃(入居者負担額)50,000~61,000円 建設年度 H6						
特公	栄町住宅	南砺市井波 962番地2	1戸	-	2階	1LDK(単)
家賃(入居者負担額)42,700~64,000円 2戸 - 2,3階 2LDK 家賃(入居者負担額)47,400~71,000円 建設年度 H15						

種別	団地名	場所	募集戸数	棟	階	間取り
特公	戸板住宅	南砺市戸板 291番地(井波)	1戸	-	平屋	2LDK
家賃(入居者負担額)47,000~60,000円 建設年度 H18						
特公	柴田屋地	南砺市柴田屋 396番地5 (福野)	7戸	-	1,2,4階	2DK(単)
家賃(入居者負担額)45,000~55,000円 2戸 - 2,4階 2LDK 家賃(入居者負担額)50,000~60,000円 建設年度 H6						
特公	松原団地	南砺市松原新 433番地2 (福野)	1戸	-	3階	1LDK(単)
家賃(入居者負担額)40,000~50,000円 1戸 - 2階 2DK(単) 家賃(入居者負担額)50,000~60,000円 1戸 - 4階 2LDK 家賃(入居者負担額)55,000~65,000円 建設年度 H8						
特公	理休団地	南砺市理休 277番地 (城端)	3戸	1号棟	2,3階	2LDK
家賃(入居者負担額)57,000~72,000円 4戸 1,2号棟 2,3階 3DK 家賃(入居者負担額)59,000~74,000円 3戸 1,2号棟 3階 3LDK 家賃(入居者負担額)60,000~75,000円 建設年度 H11						
特公	パーク宮	南砺市利賀村 上島8番1	3戸	A, B棟	平屋	1LDK(単)
家賃(入居者負担額)20,000~40,000円 1戸 B棟 平屋 2LDK 家賃(入居者負担額)25,000~50,000円 建設年度 H14						

敷金 家賃の3か月分

入居資格

住宅種別が公営(、、、、)

- (1)同居または同居しようとする親族があること
(60歳以上は単身入居可)
- (2)入居世帯の収入(政令月収)が20万円以下であること
(高齢者等世帯は26万8千円以下)
- (3)現に住宅に困窮していることが明らかなこと
- (4)自ら居住するために住宅を必要とすること

住宅種別が地特、特公(、、、、、、)

- (1)同居または同居しようとする親族があること
(単)の住宅は単身入居可)
- (2)入居世帯の収入(政令月収)が20~60万1千円であること
(将来収入増が見込める若年層は、20万円以下でも可)
- (3)自ら居住するために住宅を必要とすること

政令月収とは、(世帯の所得合計 - 別に定める控除額) ÷ 12か月で計算される金額です。

その他

- ・家賃の他に共益費等の負担あり
- ・駐車場のある住宅については、1戸につき1台
- ・募集期間内に見学可能(要事前連絡、営業日に限る)

募集期間 3月1日(木)~15日(木)

3月20日(火)午前9時から、福光庁舎で抽選及び説明会を行います。

申込及び問い合わせ

城端行政センター振興課 ☎②1212 井波行政センター振興課 ☎⑧1180
福光行政センター振興課 ☎②1111 利賀行政センター ☎⑧2111
福野行政センター振興課 ☎②1100
建設部 都市計画課 建築住宅係(福光庁舎) ☎③2022

消防からのお知らせ

「春の火災予防運動」実施

全国統一標語 消さないであなたの心の注意の火。

期間 3月20日(火)~26日(月)

各消防署・消防団では、一般家庭の防火診断や事業所の査察等を行います。
みなさんのご協力をお願いします。
全国各地で、住宅火災による死者・負傷者が増大しています。
早めの住宅用火災警報器の設置をお願いします。

問い合わせ番号間違えないで!!

最近、火災の問い合わせに関する間違い電話が大変多くなっています。
問い合わせ・火災情報番号は「32-9999」です。お間違えのないようお願いいたします。また、「119」での火災問い合わせは絶対にしないでください。



南砺市消防団音楽隊 「2007春の火災予防 防火演奏会」開催!

入場
無料

福野中学校吹奏楽部のみなさんも
加わった迫力の演奏をお楽しみに!

日時 3月21日(祝) 午後2時~
会場 福野文化創造センターヘリオス
問い合わせ 福光消防署 ☎②0119



あなたの子育て応援します!

- 保育園にあがる前のお子さん集まれ! -



山野保育園内 子育て支援室 なかよしひろば

3月の遊び

- ・トランポリンで遊びましょう
- ・手遊びをしましょう



とっさの時の心肺蘇生法を教わりました

3月の行事予定

福祉センターで遊びましょう

5日(月) 10:00~

身体測定と育児相談も行います。
母子手帳を持参してください。

給食試食会 9日(金) 11:00~

お楽しみ会 16日(金) 10:00~

身体測定と育児相談

20日(火) 10:00~

母子手帳を持参してください。

一時保育実施中

一時的に家庭で保育
できなくなった時、山野
保育園でお子さんを
預かります。

詳しくは山野保育園
(☎ ㊟ 1356)にお問い合わせ
ください。

詳しいことは『なかよしひろばだより』をご覧ください。

なかよしひろば 南砺市岩屋155番地 ☎ ㊟ 1356
毎週月曜日~金曜日 9:30~11:30/13:00~15:00

城端さくら保育園内 子育て支援センター

さくらんぼ



3月の行事予定

さくらんぼ教室

6日(火) 10:00~
耳について

身体測定も行います。
母子手帳を持参してください。

おやこ広場(会員)

7日(水) 10:15~

楽しいおやつ作り 城端保健センターで行います。

子育て相談会

13日(火) 10:00~

ほほえみトーク 相談員:飛田祥子先生(家庭教育アドバイザー)

誕生会

23日(金) 10:30~

3月生まれ集まれ!



かるたとり

【平成19年度「おやこ広場」参加者募集】

ふれあい遊びや情報交換を通して子育ての楽しさを共有し、親子共に友だちを作りましょう。対象:満1歳以上のお子さんとそのお母さん

さくらんぼ 南砺市理休240番地 ☎ ㊟ 7305
毎週月曜日~金曜日 10:00~15:00

南砺の児童館へようこそ!

- 遊びを通して児童の健全育成を図ります -



福光児童館

きっずらんど

子育て支援...ひよこ広場

遊びのおもちゃ箱「音楽で遊ぼう!」 7日(水)

スキップ水曜日「もうすぐ入園おめでとう会」 14日(水)

きらきらパーズデー「誕生会・身体測定」 28日(水)

3月の行事予定

茶道サークル 3日(土)

ひなまつり茶会をしよう!

クッキングサークル 10日(土)

アップルパイを作ろう!

わくわくサークル 17日(土)

1年をふりかえろう!

達人に入門!《親子でダンス》 17日(土)

ベリーダンス体験

アニメ映画会 24日(土)

きっずらんど 南砺市福光1269番地1 ☎ ㊟ 8200

毎週月曜日~土曜日 9:00~18:00



【離乳食相談】

栄養士にカボチャを使った
メニューを教わりました

南砺市ファミリーサポートセンター

保育サポーターを募集しています。3月7日(水)午前9時から、アルカスで養成講座を開催します。詳しくは、アルカスまたはきっずらんどまでお問い合わせください。

福野児童センター 「アルカス」

3月の行事予定

乳幼児対象

詳しくは「キッズ通信」をご覧ください。

おやつの日 6日(火)

親子ピクス 13日(火)

にこにこパーズデー

20日(火)

おしゃべりランド(育児相談)

27日(火)



こどもみらい館の「ザ・ショータイム」にアルカス劇団の人形劇が出演

小学生対象

詳しくは「アルカスめ〜る」をご覧ください。

お茶、まんが、手話、折り紙、将棋、ピアノなど楽しい行事がいっぱい!

アルカス 南砺市二日町435番地1 ☎ ㊟ 3898

毎週月曜日~土曜日 9:00~18:00

城端児童館

3月の 行事予定

お雛様カード作り 1日(木)・2日(金)

ピンゴゲーム 14日(水)

詳しくはホームページをご覧ください。

<http://johana-jidou.city.nanto.toyama.jp>

城端児童館 南砺市城端1046 ☎ ㊟ 2897

毎週月曜日~土曜日 13:00~18:00

南砺市奨学資金貸与 制度をご利用ください

市では、奨学資金を貸与し、有用な人材を育成する「奨学資金貸与制度」を設けています。

貸与資格

- ・市内に居住する世帯に属する方
- ・品行方正で学業成績が優秀な方
- ・学資の支弁が困難な方

・在学した学校長、または現在に在学している学校長の推薦がある方

貸与額(月額)

- ・高校 高等専門学校 (自宅)：10,000円
- ・高校 高等専門学校 (自宅外)：30,000円
- ・専修(専門)学校 短期大学、大卒(大学院含む)：35,000円

返還期間

- ・卒業後、据置1年を含め7年間(無利息)
- ・正当な理由なく返還を遅延した場合、延滞利息を徴収することがあります。

提出書類

奨学生願書、奨学生推薦調書、在学証明書または合格通知書

(合格通知書の場合進学後に在学証明書を提出)成績証明書(新入生の場合出身校の証明書)健康診断書 各1通
申請書類は、各行政センターまたは市ホームページから入手してください。

申込期間

3月19日(月)～4月27日(金)
申込及び問い合わせ

市教育委員会 教育総務課
総務係(井波庁舎) 2012
各行政センター

社会教育施設使用料の 減免には認定申請を

市内の社会教育団体や社会福祉団体の方は、社会教育施設使用料の減免を受けることができます。あらかじめ減免団体としての認定が必要ですので、利用される各施設で申請手続きを行ってください。

受付開始

3月1日(木)

対象施設

城端勤労青少年ホーム、井波はな座、平若者センター、井波総合文化センター、福野文化創造センター、福光福祉会館

問い合わせ

市教育委員会 生涯学習課
施設管理係(井波庁舎)
☎2013

市有財産(土地・建物) を売却します

市が砺波市高波地内に保有している土地・建物を入札により売却します。

売却物件

- 土地
- 宅地(砺波市高波17622)(面積)登記簿)652.65㎡
建物
- 機械室鉄筋コンクリート
造陸屋根平屋建)
- 面積)189.87㎡

最低価格

12,525,300円

売却相手

最低価格以上で最高価格の方

入札の日時・場所

3月13日(火) 午後1時30分

福野庁舎

入札参加方法

事前に申し込みが必要です。
入札参加申込書は、財政課福野庁舎2階(で、3月1日(木)から12日(月)までの期間にお渡

申し込み

入札申込期限

3月12日(月) 午後5時

期限までに入札申込みがない場合は、随時受付をして売却します。

問い合わせ

総務部 財政課 管財係
(福野庁舎) ☎2004

満65歳以上で 中度障害を持つ方の 医療費助成制度変更

「一部負担金還付該当者証」をお持ちの中度障害の方は、医療費の還付申請を行えば、医療分の自己負担金が還付されましたが、4月1日診療分から左記に該当する方には1割の自己負担をいただくこととなります。

該当する方

満65歳以上で、身体障害者手帳3級(一部)の交付を受け、老人保健法による医療受給者証の一部負担金の割合が「3割」と表示してある方。

問い合わせ

民生部福祉課 障害福祉係
(井波庁舎) ☎2009

庄川合口用水一斉水止め

春の「江ざらえ」のため、庄川合口用水の一斉水止めを行います。期間内に、水路・堰堤の清掃や手入れを行ってください。また、期間中は防火用の水が不足するため、火のもとにはくれもご注意ください。

期間

3月22日(木)午前5時～

27日(火)正午

南砺市関係区域

庄川上流用水の区域(二万石
新用水、旧山見八ヶ用水区域)

南砺用水区域は、4月7日

(土)8日(日)に実施します。

問い合わせ

庄川沿岸用水土地改良区連合
☎2351

古い電話帳を回収します

NTTでは、地球環境・地球資源保護の立場から、古い電話帳の回収を推進しています。資源のリサイクル運動にご協力をお願いします。

回収期間

3月13日(火)～26日(月)

回収方法

新しい電話帳を届けに何った配達員に不要な電話帳を引き渡す

その場で引き渡せなかった場合は、左記までご連絡ください。改めて回収に伺います。

お問い合わせ
タウンページセンター

☎0120506309

国家公務員募集

人事院では平成19年度中に左記の採用試験を行います。申込用紙受検案内は、郵便でも請求できます。

種試験

受付期間：4月2日(月)～9日(月)

一次試験：4月29日(祝)

種試験

受付期間：4月13日(金)～24日(火)

一次試験：6月17日(日)

種試験

受付期間：6月26日(火)～7月3日(火)

一次試験：9月9日(日)

試験案内等の配付開始日

種・種：2月1日(木)

種：5月14日(月)

お問い合わせ

人事院中部事務局

☎0529616838

ホームページ

http://www.jinji.go.jp/saiyo

/saiyo.htm

**JICAボランティア
平成19年度春募集**

開発途上国では様々な分野であなたの技術・知識・豊かな経験が求められています。海の内こうでもうひとつの意義のある人生を見つけてみませんか。

募集職種

農林水産、加工・保守操作、土木建築、保健衛生、教育文化、社会福祉、観光・商業、スポーツなど

募集期間

4月10日(火)～5月25日(金)

体験談&説明会

青年海外協力隊 20～39歳対象

4月5日(木) 午後7時

インテックビル4階

4月14日(土) 午後2時

サンシップこやま

4月24日(火) 午後7時

インテックビル4階

シニア海外ボランティア

(40～69歳対象)

4月14日(土) 午前10時30分

サンシップこやま

お問い合わせ

JICA北陸

☎0762335931

JICA富山県国際協力推進員

☎0764442500

ホームページ

http://www.jica.go.jp

福祉講演会開催

演題は、夢見る力を信じて、盲導犬グレイスとともに。入場無料、お気軽にお越しください。

日時

3月4日(日) 午後2時

会場

砺波市文化会館

(砺波市花園町1-3-2)

講師
前川裕美氏(音楽家)

お問い合わせ

砺波地方障害者生活支援センター(マシ園内)

☎6511

**となみ野田園空間博物館
推進協議会の催し物**

「アスマタチ」のルーツを探る

日時

3月21日(祝)

午前8時30分～午後4時30分

コース

小矢部市末友 国有形登録文化財「島村家」、他

金沢市「石川県指定有形文化財「中谷家」、他(能登町)

定員

先着30名(小学生低学年以下は保護者同伴)

昼食代

大人：1,000円

小人：800円

申込期間
3月5日(月)～19日(月)

となみ野田園空間博物館を学ぶ

となみ野田園空間博物館の創造を図る目的で、散居村の生活などを学ぶ講座を開催します。受講無料です。

日時

3月17日(土)・24日(土)

会場

となみ散居村ミュージアム

定員 60名

申込期間
3月5日(月)～16日(金)

富山県ナチュラリスト協会写真展

不思議で神秘的な自然の姿をとらえた写真展。自然の素晴らしさを感じてください。

期間

2月27日(火)～4月13日(金)

会場

となみ散居村ミュージアム

申込及び問い合わせ

となみ野田園空間博物館推進協議会事務局/となみ散居村ミュージアム内 ☎7180

**富山県(産業別)
最低賃金変更**

1月27日から、左記の事業場で働く労働者の最低賃金が、時間額701円に変更されました。「この金額に満たないで労働者を使用すると、最低賃金法違

反となります。

適用事業場

電気機械器具、情報通信機械器具、電子部品・デバイス製造業

お問い合わせ

富山労働局 賃金室

☎0764322735

砺波労働基準監督署

☎3323

家や車・自転車などには必ず鍵をかけましょう

平成18年中における市内での無施錠による犯罪発生率は、全国平均の2～4倍であり、空き巣などの侵入盗、車上ねらい、自動車盗、オートバイ盗、自転車盗といった身近な犯罪に多く見られました。特に、自転車盗の無施錠率は約8割強で、県下でもワースト5という結果から、今後

も多くの自転車盗の発生が懸念されます。また、1月中の犯罪発生件数も、昨年同期と比較して約5倍となっています。今後はこの種の犯罪を抑止するため、一人ひとりが施錠を励行し、周囲の人にも呼びかけるようにしましょう。

お問い合わせ

南砺警察署 ☎0110

お問い合わせ

南砺警察署 ☎0110

「砺波医療圏小児急患センター」で内科急患診療開始

休日・夜間における内科の救急診療体制を充実させるため、4月から、砺波医療圏小児急患センターで内科診療を開始します。それに伴い、名称を「砺波医療圏急患センター」に変更します。

場 所

砺波市新富町1-61(市立砺波総合病院に隣接)

☎ ㊦ 7744

(砺波医療圏小児急患センターから変更なし。
内科、小児科を併設)

受付時間

内科 詳細は4月号で改めてお知らせ

小児科 月～土:午後8時～10時30分

日・祝日・12/31～1/3:午前10時～午後5時
午後8時～10時30分

注意事項

健康保険証、福祉医療費請求書、処方箋^{せん}などを持参してください(健康保険証などが無い場合全額自己負担)。車で来所の方は、砺波総合病院東側駐車場を利用してください。

診察の際、処方等を記載した診断結果書をお渡しします。後日、かかりつけの医院・病院での診察の際にご利用ください。

検査や処方、最低限のものになります。

打ち身・やけどなど外科系の診療は行いません。

通常診療の延長や代わりではなく、あくまで救急診療です。「日中に受診できない」「切れた薬の補充」などによる利用は、混乱と重複診療等の原因になりますのでご遠慮ください。

問い合わせ

砺波広域圏事務組合 ☎ ㊦ 1111(代表)

消費者の知恵

21

～商品先物取引は慎重に～

悪質な勧誘や取引により、次々に老後の資金などを預けてしまい、多額の負債だけが残ることがあります。以下のことに注意し、トラブルに遭った場合は早めに消費生活センターや弁護士に相談してください。

- 商品の内容や性質を十分理解し、目的に合った商品を選択する
- 自分で仕組みやリスクを理解できない商品には手を出さない
- その場ですぐに契約せず、契約するかどうか時間をかけて慎重に検討する
- 相手のペースになりやすい訪問販売や電話勧誘販売での契約は避ける
- 契約する意思がないときははっきり断る

【「くらしの安心情報」をご覧ください】

昨年10月、「くらしの安心ネットとやま」がスタートしました。県内の市町村や福祉団体・消費者団体など38機関による連携ネットで、安全・安心な消費生活を目指して情報の収集・配信を行っています。県内で発生している悪質情報の手口やその対処方法等を、「くらしの安心情報」としてホームページでご覧になることができます。

ホームページ

<http://www.pref.toyama.jp/branches/1731/ansin-mokuji.html>

問い合わせ

富山県消費生活センター

☎ 076-432-9233(消費生活相談)

富山県消費生活センター高岡支所

☎ 0766-25-2777(相談専用)

民生部 住民環境課 生活安全係(井波庁舎)

☎ ㊦ 2008

井口診療所を閉鎖します

井口診療所は、当地域の公共医療機関として、永年にわたりみなさんのご理解とご協力をいただいで運営してきました。しかし、近年、全国的に医師不足となり、南砺市民病院からの医師派遣も困難となったため、3月31日(土)をもって閉鎖することになりました。

地域のみなさんにご理解をお願いするとともに、これまでのご支援に心から感謝申し上げます。

問い合わせ

民生部 健康課 保険医療係(井波庁舎) ☎ ㊦ 2011

平成18年分確定申告及び住民税申告相談

3月15日(木)まで

日程・会場等は、2月号P4～5を参照してください。

問い合わせ 砺波税務署 ☎ ㊦ 1073

総務部 税務課 市民税係(福野庁舎) ☎ ㊦ 2005

「南砺ツーリズム協議会」会員募集

南砺ツーリズム協議会は、地域農産物・伝統芸能・自然環境などの南砺市特有の資源を活かした都市住民との交流や、地域の活性化を図ることを目的として昨年7月に設立しました。

ツーリズムに関心のある方であれば個人・団体を問いません。南砺市らしいツーリズムについて、一緒に考えていただける会員を募集します。

- 活動内容 交流連携、商品開発、情報発信、人材育成、環境整備
ツーリズムとは、主に都市住民が、地域の自然・文化・人々との交流を楽しむ滞在型の余暇活動です。地域の人材、資源を活かすことが基本とされています。

申込及び問い合わせ

南砺ツーリズム協議会事務局(城端観光協会内) ☎ ㊦ 1821

市民の窓

平成19年1月1日〜1月31日届出分

希望者のみ掲載
上平地域は期間中届出なし。



うぶごえ

行政区 子の氏名 性別 父は母名

北野	細川	泰生	俊浩
理休	澤	優	徹
理休	石田	尚佳	雅人
千福	桶口	ゆり	和博
野口	山下	樹	佑一
野口	山下	樹	佑一
大鋸屋	山田	岳瑠	睦海
野田	高桑	壮汰	伸英
菅渡	竹原	凜	勝平
勸学院	寺脇	寧那	政嗣
坪野東部	野村	拓未	大輔
院瀧	高橋	奏乃	孝行
坪野西部	板橋	昂心	一徳
岩屋東部	細川	楓子	竜政
東町	高桑	幹尚	義和
藤橋	長谷川	創大	孝一
谷	前田	寛斗	吉昭
末広町	加藤	麻央	博之
年代	矢野	遥斗	宏明
駅前住宅	山田	晃	彰
柴田屋	江田	和真	政和
雇用促進 毛しばな	山田	優歌	剛士

行政区	氏名
(夫)	信末 池田 崇彦
(妻)	金沢市 小嶋 美伶
(夫)	大阪府 福山 雅紀
(妻)	今町4区 荒城 美和

ウエディング

2月号、うぶごえで福光地域の嶋田麻理さんの字が間違っておりまして、お詫言ひしてここに掲載いたします。

遊部	坂上	元啓	幸男
神田町	法野	和歩	禎和
法林寺	岡田	純弥	桂一
小坂	廣瀬	巧汰	貴宏
鍛治	橋場	遥奈	善一
瀬戸	鈴木	彩絢	潤
宗守	今井	希	延光
山本	松尾	海人	伸一
岩木	加藤	奏良	誠二
荒木	溝口	怜奈	護

行政区	氏名	年
北野	山瀬 藤一郎	94
吉松	伊藤 よる	92
次郎丸	和田 秀一	67
西下	堂前 正之	80
大工町	濱田 文治	83
西明	嶋 澄子	75
野田	和田 弘	85
信末	石村 清治	84
野田	田島 正男	82
細野	平岡 實	69
東新田	前田 正	78
林道	澤田 宗盛	82
利村上富	清水 せつ	99
利村瀬川	岡本 兼雄	89
野能原	往藏 すゞ	91

おくやみ

行政区	氏名	年
勸学院	岩倉 隆弘	66
富山市	久保由佳子	64
砺波市	長久 繁之	88
安室	西村 沙織	77
飛屋	高田 喜裕	80
大塚	細木 瑞恵	83
寺家	梅基 真一	75
石川	釣谷 真理	82
旭町	川合 慎也	79
富山市	中土 桂子	86
天神町	渡辺 賢治	67
愛媛県	佐藤 美穂	64
遊部	山本 拳也	81
苗島	河合 詩織	70
高宮	高桑 俊秀	81
砺波市	森河 千陽	97

山下	池端 節子	66
上山見	齊藤 恵子	64
愛農	橋場 源助	88
専勝寺	大浦 千恵子	77
東町	高崎 照夫	77
栄町	中尾 八郎	80
東町	稲垣 敏子	83
神子畑	川岸 正平	75
下新町2区	島田 みどり子	82
下新町1区	山本 房子	79
蛇喰	高川 金吾	64
三清西	竹田 僚	67
駅前通り	荒木 好夫	86
野尻川原	米田 清子	81
川除新	内河 岩夫	70
野尻川原	池田 きよ	97
七ツ屋	三井 みさを	96
柴田屋	長岡 ふみ	92
高堀	野村 和雄	75
西新町	安宅 千香子	85
浦町	西 三郎	78
寺家	安田 美智子	71
ちび野郎	細川 つる子	79
八塚	本間 利櫻	85
天神	小幡 とし子	88
荒木	柴田 外男	81
人母	今村 和夫	74
荒木	川合 友治	78
荒木	大塚 みのる	86
高宮	神 文子	73
高宮	米田 静枝	81
梅原	井口 時子	85
坂本	中山 幸雄	77
小宝山	西村 作太郎	69
五宝町	森本 あや	92
高宮	幅田 三郎	79
竹内	小川 信一	74

ご寄付感謝します

- スポーツ振興費へ
 - 須河宗昭さん(井波) 100万円
- 社会福祉費へ
 - 嶋 照秋さん(城端) 5万円
- 広報費へ
 - 京都利賀亨友会 2万円
- 福野中学校へ
 - 福野地域教育振興会(会長田邊敏昭) 2万円
 - フット、掃除機2台
- 福光南部小学校へ
 - 福光南部小学校校区教育振興会(会長長谷川正信)
 - 掃除機、ジヤットヒター
- 福野第一保育園へ
 - 福野第一保育園父母の会(会長大谷内奈緒美)
 - ともちくろック
- 福野南部保育園へ
 - 福野南部保育園保護者の会(会長下田由香里)
 - 大型砂場ワゴンセット、ひらがなゴム印
- 石黒保育園へ
 - 石黒保育園父母の会(会長河合智恵子) ままごと小屋
 - 石黒地区自治振興会(会長土田清)
 - 会議用テーブル4台、大太鼓
- 山田保育園へ
 - 山田保育園父母の会(代表天池美奈)
 - 新ボールラック、カラーリング整理スタンド

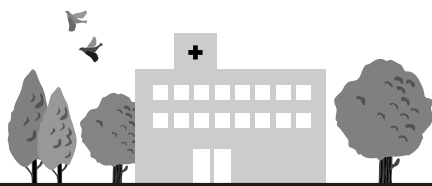

各病院のできごと & お知らせ

南砺中央病院

産科(分娩)を再開します

3月1日(木)から、休診していた産科(分娩)を再開します。

診療日

月～金(祝日を除く)

診療時間

午前9時～正午

午後2時～5時

(水曜日を除く)

急患は24時間体制で受け付けます。



笑って元気に

1月15日(月)



入院患者様やご家族の方に、新年の初笑いを楽しんでもらおうと、6階病棟で「爆笑紅白歌合戦」を開催しました。

職員が「紅組」「白組」に分かれ、懐かしのメロディーや愉快的な踊りを披露し、大いに盛り上がりました。入院患者様から、「笑いあり涙ありでいい思い出の一つです」などと、たくさん感想をいただきました。

今後も、患者様に楽しんでいただけることを第一に考え、行事を開催していきます。

問い合わせ ☎ 0001

南砺市立福野病院

活力もらう「よさこい」の演舞

2月8日(木)



福野中学校の1年生18名が、患者様の励ましになればと、元気なよさこい踊りを披露してくれました。

昨年4月から練習を重ねてきたそうで、軽快な音楽にあわせて「祭りじゃ、宴じゃ」「夏祭り」など4曲を披露。会場となった談話室は大きな拍手で盛り上がり、患者様の新たな力の源となったひと時でした。

車いすありがとう

1月15日(月)



第一生命保険労働組合富山営業職支部のみなさんから、今後のサービス向上のためと、車いす2台を寄贈していただきました。

同支部が、組合員の寄付や街頭募金で購入されたものです。職員一同真新しい車椅子を前に、「大切に使用させていただきます」と、お礼を述べました。

問い合わせ ☎ 3555

南砺市民病院

医療器械「CT」導入

高度な医療を市民のみなさんに提供するため、「コンピュータ断層装置(CT)64スライス」を導入します。11年ぶりの更新であり、高精度で処理能力がアップします。早期発見、早期治療に効果的で、今まで以上に質の高い検査が可能になります。

県内公立病院では初めての導入であり、今後も信頼される医療サービスの提供に努めます。

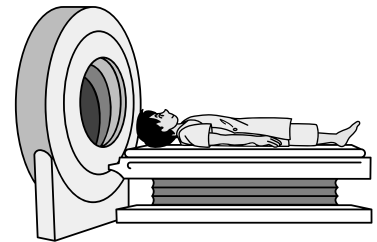

Q: コンピュータ断層装置(CT: Computed Tomography)とは?

A: 放射線を利用し、コンピュータで処理することで、体内を輪切りにした画像を作成できる機器のことです。機械本体はドーナツ型をしており、検査対象者は中央部に入って全方位からX線を照射され、検査を受けます。

本格的な運用は、3月12日(月)からの予定です。

母乳で育てましょう!

育児のことで悩んでいませんか。「母乳が出ているかしら? 足りているのかしら?」「仕事に復帰したいけれども母乳育児は・・・」など、母乳に関する育児相談を行っています。助産師が、「断乳・卒乳」まで責任をもってサポートします。事前に電話でご連絡ください。

担当: 婦人科母乳育児相談

問い合わせ ☎ 1475



3月の休日当番医

【一般：南砺市医師会】

南砺市荒木1550（福光庁舎別館4階）
☎2510

●南砺市医師会のホームページ
<http://www.fitweb.or.jp/nanikai/>

3/4	佐伯医院	福光	☎0689
3/11	鷹西医院	井波	☎3231
3/18	富田医院	福光	☎0392
3/21	中田ヨシオ内科医院	福光	☎3200
3/25	井波中央クリニック	井波	☎0075

【歯科：砺波地区】

●富山県歯科保健医療総合センターのホームページ
<http://www.ff.ij4u.or.jp/tdhc/>

3/4	谷口歯科医院	小矢部	0766-61-3061
3/11	岡宗歯科医院	小矢部	0766-67-2220
3/18	山田歯科医院	小矢部	0766-67-6000
3/21	あらい歯科クリニック	小矢部	0766-68-1101
3/25	山室歯科クリニック	小矢部	0766-67-8777

休日当番医は都合により変更になることがあります。
受診の際は、病状などを事前に電話連絡し保険証を持参してください。

【砺波医療圏小児急患センター】

診療科目 小児科（15歳以下の子ども）

外傷は対象外。

受付時間 月～土 午後8時～10時30分
日、祝祭日、年末年始（12/31～1/3）
午前10時～午後5時、午後8時～10時30分

持参品 健康保険証、福祉医療費請求書、
処方箋など

砺波市新富町1-61（市立砺波総合病院に隣接）
☎7744



24時間健康テレホンサービス

☎076-442-0003

3月のテーマ

- 月 うつ病について
- 火 長引く咳
- 水 この痛み、冷やせばいいの？
温めればいいの？
- 木 義歯安定剤について
- 金 変わってきた通風の治療
- 土・日 転倒予防

富山県保険医協会



国民年金

口座振替による 前納制度をご利用ください

国民年金保険料の納付に口座振替を利用すると、自分で納める手間が省け、納め忘れもなく安心です。また、下記の制度を利用すると、保険料の割引がありさらにお得です。

- ・当月末振替（早割）（4月分を4月末日に振替）
- ・6か月前納（4月～9月分を4月末日に振替）
- ・1年前納（4月～翌年3月分を4月末日に振替）

<4月から口座振替を希望される場合>

年金手帳または納付案内書、預（貯）金通帳、金融機関への届出印を持参のうえ、3月15日頃までに富山社会保険事務局砺波事務所へ申し込んでください（登録に時間がかかるためお早めに）。

平成19年4月30日（祝）は、金融機関休業日のため、5月1日（火）が振替日となります。

すでに口座振替で前納されている方で引き続き同様の前納を希望される方は、再度申し込む必要はありません。

保険料一部免除の承認を受けている方は、当月末振替（早割）による口座振替はできません。

必ず国民年金に加入しましょう

国民年金には、日本に住む20歳以上60歳未満のすべての方が加入することになっています。自営業者・学生などは「第1号被保険者」に、サラリーマン・公務員は厚生年金保険や共済組合に加入すると同時に国民年金の「第2号被保険者」に、第2号被保険者に扶養されている配偶者は「第3号被保険者」になります。

厚生年金保険に加入していた方が退職すると、「国民年金被保険者資格取得届」の手続き（第2号被保険者から第1号被保険者への変更）を行う必要があります。また、扶養されている配偶者も、本人と同様の届出が必要です。

「第1号被保険者」になると、保険料「月額：14,100円（平成19年度）」を納付することになりますが、失業等特別な理由がある方は、保険料納付の免除が認められる場合があります。免除を希望される方は、加入手続きの際に、雇用保険受給資格者証または雇用保険被保険者離職票を持参してください。

年金相談（相談時間は午前10時～午後3時まで）

地域名	開設日	開設場所
福光	3月9日（金）	福光行政センター
城端	3月13日（火）	城端行政センター
福光	3月23日（金）	福光行政センター
城端	3月27日（火）	城端行政センター

問い合わせ

ねんきんダイヤル

☎0570 07 1165

富山社会保険事務局 砺波事務所

☎☎1259

民生部 住民環境課 戸籍住民係（井波庁舎）

☎☎2008

各行政センター

第17回 南砺いのくち椿まつり

- 美しい椿の切り花や鉢植えが並び、**入場無料**
温室では中国・ベトナムの椿を栽培展示。 -

3月24日(土)・25日(日) 午前9時～午後5時
井口カイノヨと椿の森公園
(いのくち椿館・原種椿園・育成温室)、
井口中学校体育館

内 容 苗木・特産品販売コーナー など

問い合わせ
南砺いのくち椿まつり実行委員会(井口行政センター内)
☎64-2211



園芸植物園 春のイベント

雪割草展示会 **入場無料**
- 標準花、段咲き、千重咲きなど
約150点を展示。即売もあります。 -

3月17日(土)・18日(日) 午前10時～午後4時
出品者募集中。見頃の雪割草をお持ちの方は下記までご連絡ください。

春のガーデニングフェア ～背景の美～
- 工夫を凝らしたミニ庭園をご覧ください。 -
3月24日(土)～4月8日(日)
午前9時～午後4時

フローラル園芸講座の作品展示、
花苗の即売、寄せ植え鉢作りの
体験もできます。

問い合わせ
南砺市園芸植物園
☎8711

3月の
イベント

日 時	イベントタイトル・内 容	場所 / 問い合わせ
3日(土)	IOX-AROSAお客様感謝DAY - スキー・スノーボードのイベントのほか、ふるまい鍋やもちつきもあります! -	IOX-AROSAスキー場 ☎551326
17日(土)・18日(日)	第27回春蘭展示大会 - 春蘭の栽培普及を願い、多数の春蘭を展示! -	福光公民館 福光愛蘭会事務局 ☎520588

第7回 南砺市民大学講演会

入場無料
(兼 市民大学講座及び市民学遊塾閉講式)

3月11日(日) 午後1時30分～
井波総合文化センター

内 容

- ・市民大学講座及び市民学遊塾の学習成果発表
- ・記念講演
演題:「時代の潮流を読む」
講師:福岡政行氏 (白鷗大学教授)
無料保育室も用意しています。



問い合わせ
市教育委員会 生涯学習課 生涯学習係(井波庁舎)
☎2013

統計なんと

- 人 口 58,105人(-32)
- 男 性 27,845人(-9)
- 女 性 30,260人(-23)
- 世帯数 17,320戸(-5)

平成19年2月1日現在、()内は前月比。
(住民基本台帳より)

編 集 後 記

インターハイ、国体の女子大回転で水口がおり選手が優勝したのに続き、全中で男子リレーメンバーも優勝を飾ってくれました。相次ぐ朗報を、紙面でも大きく取り上げています。全国を制した彼らの活躍を見ると、世界選手権やオリンピック出場も現実味を帯びてくる気がします。彼らが順調に力をつけ、世界の舞台へ羽ばたくのを、市民を挙げて応援したいですね。

さて、受賞といえば、今年の県広報コンクールで、『広報なんと』9月号の表紙が写真の部で特選に輝き、8月号が広報紙部門で入選3席に選ばれました。「ここが違う!」など、叱られることが多い広報紙の編集作業。たまに褒められると本当に嬉しく、これからも頑張ろうという気になります。みなさん、『広報なんと』の応援もよろしくお願いしますね。(よっこ)