

なんと

広報

No.34 平成19年8月25日発行

2007.9

オレンジ色の秋の使者

IOX-AROSAスキー場でキバナコスモスが満開となり、園児が観賞に訪れました。



地震発生！そのときどうする？ 2

CONTENTS

7月29日(日)執行第21回参议院議員通常選挙	4
市民の健康状況を知ろう	5
なんとトピックス 「武士は相身互い」南砺市も復興に協力 ご寄附感謝します	6
なんとひろば 井高・福高合同で寄せ植えボランティア	8

文化・芸術コーナー 「全国木彫刻コンクール」最優秀は岩崎努さん	12
図書館だより 中央図書館開館時間試験延長	14
なんとインフォメーション Webで市内の企業情報を発信！ 「平成19年度市政懇談会」開催	18
市民健康カレンダー・市民カレンダー	



自然、文化、交流が織りなす創造とやすらぎの南砺市

南砺市ホームページ <http://www.city.nanto.toyama.jp>
メールアドレス info@city.nanto.lg.jp

QRコード



なんとみらいちゃん
(こきりこバージョン)

地震発生！ そのとぎまどにどうするの？

9月1日(土)は「防災の日」です！

今年は、3月の「能登半島地震」、7月の「新潟県中越沖地震」と、大きな地震が隣県で発生し、甚大な被害が出ています。

いつ地震が発生しても慌てず落ち着いて行動し、ケガや火災などの二次災害を引き起こさないよう以下のごとくに注意ください。

能登半島地震で倒壊した家屋

地震安全対策10か条

1 まず身の安全を!

ケガをしたら火の始末や避難が遅れてしまいます。家具の転倒や落下物には十分な対策を。



2 すばやく火の始末

揺れを感じたらすばやくガスの元栓を止める。火元付近には燃えやすいものを置かない習慣を。



3 戸を開けて出口の確保

振動でドアが開かなくなることも。戸を開けて非難口の確保を。



5 慌てて外に飛び出さない

飛び出しはケガのもと。冷静な判断を。



7 協力しあって 応急救護

地域ぐるみで協力し合って応急救護の体制を。



9 避難は徒歩で

マイカーでの避難は危険なうえ、緊急出動の障害に。ルールを守り心のゆとりを。



4 火が出たらすぐ消火

万一出火しても天井に燃え移る前なら大丈夫。慌てず消火を。



6 狭い路地やブロック塀には近づかない

ブロック塀や自動販売機は倒壊の恐れが大。すばやく避難を。



8 山崩れ、 がけ崩れに注意

居住地の自然環境を把握し、二次災害防止の心がけを。



10 正しい情報を聞く

事実はひとつ。間違った情報にまどわされず的確な行動を。



避難警報の種類と対応

市災害対策本部では、地震などの災害が発生した場合、次の情報等を発表(発令)します。

避難準備情報



1. テレビやラジオなどからの天気予報、災害情報に十分注意してください。
2. 避難所に持参する避難用品の確認など、避難の準備を始めてください。
3. 近所に避難が困難な方がいる場合は、注意をお願いします。
4. 避難に時間がかかると思われる方は、避難所を開設しますので、自主的に避難を開始してください。

「避難準備情報」は、避難勧告などが発令されたとき、すぐに避難できるよう準備してもらうため、あらかじめ発表する情報です。すぐに避難しなければならないわけではありません。
避難所は、指定の小・中学校やコミュニティセンターに開設します。

避難勧告

1. 落ち着いて避難を開始してください。
2. 近所に避難が困難な方がいる場合は、必要に応じて避難の手助けをしてください。



避難指示

直ちに避難してください!



問い合わせ 総務部 総務課 消防防災係(福野庁舎) ☎②③ 2003

10月1日から「緊急地震速報」放送開始

平成19年(2007年)能登半島地震



緊急地震速報は、最大震度5弱以上と推定した地震の際に、震度4以上の強い揺れが予想される地域を、数秒から数十秒前にお知らせするものです。

気象庁では、10月1日(月)から、NHKのテレビ・ラジオでこの情報を提供します。

【利用にあたって】

緊急地震速報は、地震が発生してから強い揺れが襲来するまでのごく短い時間を活用し、被害を軽減するための情報です。このため、速報を受信した際は、建物の中から屋外へ飛び出すようなことはせず、「周囲の状況に応じ、慌てず、まず身の安全を確保すること」が基本になります。

震源に近い地域では、速報が強い揺れに間に合わない場合があります。携帯電話などでも配信が計画されています。

「緊急地震速報利用の心得」などの詳細は、気象庁ホームページ(<http://www.jma.go.jp/>)をご覧ください。

緊急地震速報提供から強い揺れが来るまでの猶予時間(秒)

問い合わせ 富山地方气象台 防災業務課 ☎076-432-2331

7月29日日執行 第21回 参議院議員通常選挙



南砺市誕生後初めて執行された参議院議員通常選挙。市では、今回の選挙から、事務従事者の服装を見直し、「投票用紙読取分類機」を導入するなど、開票事務の正確性向上と迅速化に努めました。

【南砺市選挙区開票結果】

●選挙区選出議員選挙

森田 高(無・新)	18,871票
野上浩太郎(自民・前)	16,831票
泉野 和之(共産・新)	1,084票
無効投票数	696票

- 当日有権者数 48,220人
- 投票者数 37,482人
- 投票率 77.73%

問い合わせ
南砺市選挙管理委員会
(福野庁舎、総務課内) ☎ 23 2003

比例代表選出議員選挙の詳細は、市ホームページをご覧ください。

都市計画 マスタープランを 策定します



市では、南砺市の都市計画に関する具体的な将来像を示すため、来年度までに「南砺市都市計画マスタープラン」を策定します。7月25日(水)に開催した第1回策定委員会では、14名の方を策定委員に委嘱し、委員長に 山純一氏(金沢大学教授)を選出しました。

今後、プラン策定に関する情報は、かわら版『なんと！都市計画News Letter』を随時発行し、市民のみなさんにお伝えしていきます。

かわら版は、市ホームページのほか、各行政センター情報公開コーナー、都市計画課窓口でご覧になれます。

まちづくりワークショップ開催

8/5
(日)

福光庁舎別館で、自治振興会、商工会など各種団体からの推薦者約40名に参加していただき、「まちづくりワークショップ」を開催しました。

ワークショップは、まちづくりを市民と行政が協働で推し進めるために開くもので、第1回目は、南砺市の現状把握をテーマに活発な意見交換を行いました。今後4回程度開催し、出された意見はプラン策定に生かしていきます。



問い合わせ 建設部 都市計画課 計画係(福光庁舎) ☎ 23 2022

「地域ICT利活用モデル構築事業」を実施します

市では、今年度から、地域経済の活性化や、子育て・介護など地域が抱える諸問題を解決するためのモデル事業として、パソコンをベースにした「テレビ会議システム」などの対面型情報通信ネットワークの普及促進に取り組みます。この事業に参加を希望される企業等を募集しますので、詳しくは下記までお問い合わせください。



《事業の利点》

業務の効率化、コスト縮減が可能に

テレビ会議機能付パソコンで企業や事業所間を結びとて、映像や音声だけでなくファイル情報等も共有できます。遠隔地との会議、製品の企画や共同研究・開発のための作業等も簡単にでき、出張や移動に伴う時間と経費が抑えられます。

SOHO施設での仕事や在宅勤務が可能に

南砺市起業家支援センター内にこのシステムを設置し、テレワークによる子育て・介護のしやすい就業環境づくりや、若者・女性等の人材確保、起業促進のためのモデル的な取り組みも行います。

問い合わせ 総務部 情報政策課 情報係(福野庁舎) ☎ 23 2032

基本健康診査有所見割合

■ 40～64歳
■ 65歳以上

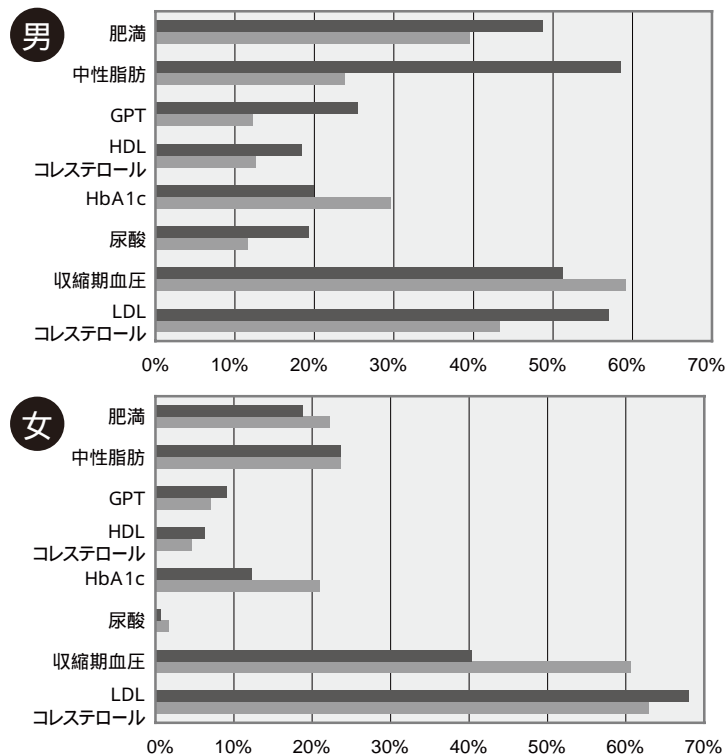

このグラフは、市で実施した平成18年度基本健康診査で、異常値があった方の割合を示したものです。男性では、肥満・中性脂肪・収縮期血圧(最高血圧)・LDLコレステロール(悪玉コレステロール)に異常値を示した方が多く、特に40～64歳の方に、栄養を過剰に摂取していることを表す肥満・中性脂肪・GPT(肝機能値)の異常値が多く見受けられます。血圧・LDLコレステロールの異常は、血管を傷つける原因です。市では、男女とも高い割合を示しています。肥満に加え、血圧・中性脂肪・LDLコレステロール値の高い状態及びHbA1cなどの血糖値が高い状態が重なると、動脈硬化が進み、脳卒中や心筋梗塞を発症しやすくなります。これが「メタボリックシンドローム」です。

メタボリックシンドロームの予防には、まず基本健康診査を受けて、今の自分の体の状態を知ることが大切です。まだ受けていない方は必ず受診し、自分の健康状態をチェックしましょう。

問い合わせ 民生部 健康課 保健係(井波庁舎)
☎ 2011

住み慣れた地域で 元気で長生き を応援します

特定高齢者(65歳以上で身体機能などの低下が認められた方)が要介護状態にならないように、また、要支援に認定された方がこれ以上悪化しないようケアプランを作成し、介護予防プログラムの実施について包括的な支援を行うのが「地域包括支援センター」です。

保健師、ケアマネジャー、社会福祉士、管理栄養士が、様々な専門機関と連携し、高齢者が元気で今の生活を続けられるようお手伝いをしています。また、一般の高齢者を対象にした健康づくりや食生活改善などの指導も行っています。

悩みや問題があれば遠慮なく相談してください。なお、市内8か所の在宅介護支援センターでも同様に相談を受け付けています。

認知症サポーター養成講座開催 7月19日(木)

県の養成講座を受講した「認知症キャラバンメイト」のみなさんが、井口中学校の全校生徒33名に、認知症について正しく理解してもらい、認知症の方やその家族を温かく見守るサポーターになってもらおうと開催しました。

ビデオ研修の後、キャラバンメイトの南真司南砺市民病院院長代りが、認知症の原因や症状についてわかりやすく説明し、「認知症の方には思いやりを持って接すること」を伝えました。その後、生徒たちは5～6人のグループに別れ、自分たちには何ができるかを討議し、真剣な表情で意見を出し合っていました。

認知症キャラバンメイトでは、今後も要望があれば、市内各地区や学校で養成講座を開催します。



健やか元気塾開催中

特定高齢者の方を対象に、簡単な体操で運動機能の向上を図ります。次回の開催は10月から。希望があれば自宅への送迎も行います。

- 会場 いなみ交流館ラフォーレ、デイサービス日向ぼっこ(福光)
- 回数 3か月を1期間とし、毎週1回 計12回

問い合わせ
地域包括支援センター
(井口行政センター内)
☎ 2034

「武士は相身互い」 南砺市も復興に協力

甚大な被害があった「新潟県中越沖地震」。南砺市も様々な形で支援を行いました。

応急給水活動

7月17日(火)

南砺市管工事業協同組合の吉井正和理事長と長井利夫工事部長、市水道課職員2名が、地震発生の翌日早朝5時から午後7時まで、トラック2台で上越市内3地区の応急給水活動に従事しました。吉井理事長は、「被災者のみなさんから大変感謝されました。また、生の災害現場を見て初めてわかることもあり、勉強になりました」と、溝口市長に被災地での体験を報告しました。



復興支援ボランティア派遣

8月2日(木)～8日(水)

市職員延べ97名が、5日間にわたって柏崎市を訪れ、避難所の清掃、倒壊した土蔵の片付け、チラシ配りなど様々な活動に従事しました。

現地保健福祉本部で、保健師が戸別訪問を行うための地図作りに従事した職員は、「倒壊家屋の撤去などが仕事だと思っていたが、いろいろな作業があるので驚いた。作成した地図を、少しでも復興に役立ててもらえれば嬉しい」と、感想を述べました。

市では、今回の貴重な体験を、日頃の業務や万一災害が生じた際に役立てていきます。

このほか、市職員互助会など関係5団体が、計31万円の義援金を贈りました。作業用の手袋組は、勝星産業株(株)から提供していただきました。

細木実さん二輪車安全運転 全国大会で優勝！

8/4(土)～5(日)

三重県の鈴鹿サーキットで開催された「第40回二輪車安全運転全国大会」で、南砺市交通安全協会所属の細木実さん(福光)が、個人の部一般Bクラス(750cc)で見事優勝を飾りました。「優勝は考えていなかったが、昨年の悔しい思いをはずす結果になってよかった。タイヤの目が磨り減るまで練習したかいがありました」と、喜びを語った細木さん。3度目の挑戦で栄冠獲得となりました。優勝すると来年以降の大会には出場できないため、これからは県の指導員として後進の指導にあたられます。



中島さかさん

100歳おめでとーございます

7/20(金)

特別養護老人ホームやすらぎ荘に入所中の中島さかさんが数え100歳を迎えられ、盛大なお祝いの会が開催されました。

さかさんは明治41年7月19日生まれ、長生きの秘訣は、おいしくご飯を食べることだそうです。娘の山久美子さんが仕立てた留袖ワンピース姿で登場したさかさんは、溝口市長からお祝い状や花束、職員からパーズデーケーキなどを贈られ、「私のためにみなさんで準備していただき、本当にありがとうございます」と、お礼を述べられました。



「寄附感謝します」

社会福祉へ 7月24日(火)
福祉車両1台(290万円)、現金210万円

福光地域に工場を持つプラスチック工業部品の設計・成形業者(株)タカギセイコー(本社高岡市)が、6月のJASDAQ上場を記念して寄附されました。

車両は7人乗りの4WD車で、足腰の不自由な方でも乗降に便利なようフル電動シートが装備されています。市では、特別養護老人ホームやすらぎ荘の送迎用として活用していきます。



市学校保健会へ 7月26日(木)
ポケットマスク(人工呼吸用携帯マスク)52個

市内全ての小中学校にAED(自動体外式助動器)が配備されましたが、心室細動発生時には、AEDによる電気ショックとともに、人工呼吸を行うことが重要です。教職員や子どもたちにも一度心肺蘇生に関する意識を高めて

もらおうと、南砺市医師会が寄附されました

医師会の松智彦地域保健委員会学校医担当委員長は、「抵抗感なくマウストゥマウスによる人工呼吸ができる道具です。救命時に役立ててください」と、使用方法を説明されました。



新潟県中越沖地震義援金へ 7月27日(金)
10万円

福光ねつおくり七夕まつり、土用のサンパで優勝した喜志麻保育園関係者のみなさんが、賞金の半額を寄附されました。



ミリーに扮して福光行政センターを訪れ、「地震で困っている人に届けてください」と、豊田正規センター長に手渡しました。

この寄附金は、日本赤十字社富山県支部を通じ、被災者支援に役立てられます。

各行政センターの窓口には、日本赤十字社の被災者支援用募金箱が設置されています。みなさんの善意をお寄せください。

南砺市いなみ国際木彫刻キャンプ事業へ

- (株)インテック 100万円
- 井波大建工業(株) 50万円
- 勝星産業(株) 20万円
- (株)中央設計技術研究所 20万円
- (有)松田電機店 20万円
- 中越興業(株) 10万円
- 梅本建設工業(株) 10万円
- 砺波カンパ(株) 2万円

広報費へ

- 遊井滋さん(名古屋市) 1万円
- 平小学校へ 10万円
- 高桑孝則さん(平)

北山田保育園へ

- 北山田保育園父母の会 (会長 片田亜紀)
- 人工芝
- ちびっぴくテーブル

- 北山田公民館 (館長 島田征信)
- ちびっぴくテーブル

平成19年度 花壇コンクール

花と緑の銀行南砺支店 市長賞

福野北部自治振興会 議長賞・開発花友の会

城端地域 一般花壇

最優秀賞：泉沢集落 個人花壇

最優秀賞：與三市ファミリー 花の道

最優秀賞：與三市ファミリー 花の道

井口地域 花壇

1位：上広安老人クラブ プランター・道路

1位：上広安老人クラブ

福野地域 一般花壇

最優秀賞：玉成花壇愛好会 花の道

最優秀賞：野菊会

福光地域 花壇(一般)

最優秀賞：イオックス・ヴァルト

花壇(学校・保育園等) 最優秀賞：福光中部小学校

なんとの ひろば

井高・福高合同で 7/23日 寄せ植えボランティア

特別養護老人ホームいなみで、井波高校福祉科の2年生20名と福野高校農業環境科の3年生10名が協力し、入所者やデイサービス利用者と吊り鉢を作る「寄せ植えボランティア」を行いました。

花や鉢などの園芸材料は福野高校の生徒が用意し、飾りの風車や名札などは井波高校の生徒が用意しました。生徒が手本を見せながら寄せ植えを始めると、入所者やデイ利用者の方も嬉しそうに笑顔を見せていました。福野高校農業環境科の小倉香さんは、「すごく明るいおばあちゃん、楽しみながら植えることができました」と感想。完成した吊り鉢を高く掲げてくれました。

入所者のみなさんは居室に、デイ利用者の方は自宅に吊り鉢を飾ったそうです。仲良く植えた可憐な花が、生活に潤いを与えてくれそうですね。



七夕飾りの下、7/19日 優雅な踊りに 情熱のステップ



福光ねつくり七夕祭りの初日を飾ったのは、婦人会、ガールスカウト、商工会女性部員のみなさんなど約300人が参加した「民謡街流し」。本町・西町商店街からJR福光駅前まで、福光音頭を優雅に踊っていきました。

最終日は、一転して激しいリズムの「土用のサンバ」。ド派手な衣装に身を包んだ12チーム約300人が参加し、情熱のステップを刻んで観客共々大いに盛り上がっていました。

<サンバコンテスト結果>

優勝：喜志麻保育園アンパンマンファミリー

次勝：福光中部小学校アニマル中部っ子





雨二モ負ケズ 『木遣り町流し』

7/24(火)・25(水)・28(土)

持ち上げろ! 米俵120kg!!

7/22(日)



善徳寺虫干法会の関連行事として行われる「東西砺波盤持大会」は、重い米俵を肩まで担ぎ上げ、片手を水平に伸ばせば成功と認められる過酷な競技です。境内には、ちびっこから大人まで72人が集まり、自慢の怪力を競いました。

一般の部は、予選で60kg、決勝ではその米俵を2俵も使用します。予選では軽々と担ぎ上げた出場者も、決勝では腰まで持ち上げるのに四苦八苦。それでも見事担ぎ上げた方には、つめかけた観客から惜しみない拍手が送られていました。

2007いなみ太子伝観光祭の目玉「木遣り町流し」。開始直前の大雨でずぶ濡れになり、井波中学校生徒の参加は取り止めとなりましたが、井波木遣りの会のみなさんは元気いっぱい。「あ～よいや～さ～どっこいせつ!」と、大きな声を張り上げながら、男性会員は勇壮に采配を振り、女性会員は艶やかに舞って、本町通り・八日町通りにつめかけた観客を魅了しました。

28日(土)には、瑞泉寺境内で「いなみ木遣りレース」も開催されました。高校の運動部や会社の同僚、地元青年会など多彩なチームが出場し、優勝賞金10万円を目指して激しいレースが繰り広げられました。



日本の歌 百選を聴く!

8/3(金)



JA福光中央会館で開催されたIOX-AROSA声楽セミナー・セミナー恒例の「ガラ・コンサート」。今年は「日本の歌百選を聴く!」と題し、日本人に馴染みの名曲がセミナー講師陣によって歌われました。

唱歌「幸せなら手をたたこう」では、講師陣がステージに揃い踏みし、身ぶりを交えて曲を披露。客席を埋めた400人の聴衆も、楽しそうに一緒に手を叩いていました。

今月の表紙

8/9(木)

昨年の倍、約8,000㎡に広げられたIOX-AROSAスキー場のキバナコスモス畑。今年は、お盆に見頃を迎えるように種まきを早めたそうです。

この日は、種をまいた広瀬館・西太美・太美山・東太美保育園の年長児34名が鑑賞に訪れ、香りをかいだり口にくわえたりして大はしゃぎしていました。

スキー場では、来年も面積を拡張してキバナコスモス畑を作る予定です。



なんと Q&A ピックアップ⑤

Q 犬を飼う場合は登録が必要だと聞きました。どこで手続きすればいいですか？

A 飼い犬の登録手続きは、各行政センターのほか、動物病院でも可能です。狂犬病予防接種の際に登録手続きをすれば、行政センターを訪れる必要はありません。なお、登録手続きができる近くの動物病院は、次のとおりです。

松原獣医(福野) 橋本動物病院(福光)
後坊動物病院、となみペットクリニック、
かんだアニマルホスピタル(砺波市)
アレス動物病院(高岡市)

問い合わせ 環境保全室 環境衛生係 ☎②3 2035



Q なぜ、城端・平・上平・井口・福光地域では、プラスチック・紙容器包装の分別収集を行わないのですか？

A 上記5地域を収集区域とする南砺リサイクルセンターでは、「ごみ固形燃料化(RDF)処理システム」を導入しており、燃えるごみを燃料として、市内の公共施設等の冷暖房・給湯などに利用しています。プラスチック・紙容器包装はこの固形燃料の重要な熱量資源であるため、上記5地域では分別収集を行っていません。

ただし、環境保全・資源の有効利用の観点から分別収集の重要性は認識しており、将来的には収集体制の見直しを行うことも検討しています。

問い合わせ
環境保全室 環境衛生係
☎②3 2035



私の南砺市滞在記

南砺市国際交流員 ミカ レホト Mika Lehto

～私の夏休み～

ただいま!昨日(8/13)フィンランドから帰ってきました。先月号でお伝えした通り、しばらく夏休みを取り、日本の蒸し暑さを避けて、家族や友だちに会いに帰省していたのです。

さて、みなさんは、フィンランド人はどのようにして夏休みを過ごすと思いますか?人によって違いますが、都会から湖畔にあるコテージを訪れるのが一般的です。湖で泳いだり、ボートを漕いだり、魚釣りをしたり、あるいは、森に生るブルーベリーやキノコを取ったり、コテージを修理したりもします。私も、ほとんど毎日湖か海で泳ぎ、森の中でブルーベリーを採集しました。一日中森の中を歩くと、30～

40リットル程のブルーベリーが採れます。でも、私はブルーベリーが大好きなので、籠に入れる代わりに直接に口に入れてしまい、あまり採ることはできませんでした・・・。

この夏休みで心も体もリフレッシュできました。9月からは南砺市滞在2年目。元気に過ごしていきますよ!



森で採ったブルーベリー

「いただきま〜す朝ごはん」②7

【変わり冷ややっこ】

食改福野支部 長井久美子さん

材 料(4人分)

絹豆腐 ……………2丁
芽ひじき ……………10g
にんじん ……………20g
オクラ ……………8本
プチトマト ……………4個
出し汁(昆布) ……2カップ
しょうゆ ……………大サジ2杯
みりん ……………大サジ2杯
砂糖 ……………少々



作り方

芽ひじきは10分間水で戻し、にんじんは千切りにする。オクラは塩でもんでうぶ毛を取り、水で洗って2mmの薄切りにする。

を出し汁の中に入れて煮る。にんじんに火が通ったら、みりん、しょうゆ、砂糖を加えて味を調える。

を沸騰したお湯にくぐらせた後、水を切る。

に を混ぜ合わせ、4等分した豆腐に形よくかけ、プチトマトを飾る。

<一口メモ> 絹ごし豆腐は、水分が多いため、軟らかく舌ざわりが滑らかです。タンパク質やビタミンB1・B2を多く含んでいます。豆腐は、どのような味付けにも調和し、長く食べ続けても飽きないので、特に夏バテなどで食欲が衰えたときにおすすめです。

井波野球スポ少 全国3位の快挙!

7月27日(金)~31日(火)

井波野球スポーツ少年団が、和歌山県高野町で開催された「第12回高野山旗学童軟式野球選手権大会」で、見事3位になりました。

大会は、西日本を中心とした全国の強豪56チームが出場。井波野球スポーツ少年団は、初戦から3位決定戦まで、いずれも接戦の計6試合を戦い抜きました。

報告のため、溝口市長と清都副市長を訪れた山田孝監督は、「井波の野球が全国に通用することがわかり、自信を深めてきました」と、大会を通じての感想を述べました。また、キャプテンの中川雄一郎君(6年)は、「3位になれたのはチームメイトや父母の声援のおかげです。応援ありがとうございました!」と、元気よくお礼を述べ、溝口市長から「暑い中よく頑張ったね」と、ねぎらいを受けました。

井波野球スポーツ少年団からは、エースの篠康博君(6年)が優秀選手に輝いたほか、素晴らしい声援が評価され、応援団にも特別賞が贈られました。

なんと スポーツ 特報!



スパイダーマンジュニア 桜ヶ池に集う

8月11日(土)~13日(月)

桜ヶ池クライミングセンターで開催された「第10回JOCジュニアオリンピックカップ大会」。高さ15mの可動壁を、スパイダーマンのように貼りつきながら手足の力だけでよじ登り、速さや到達点を競うスポーツクライミング競技の全国大会です。今大会は、過去最高となる200人以上の選手が出場。猛暑の中、日頃鍛えた登はん技術を披露しました。

南砺市からは、一昨年のアンダーユースB男子(12・13歳)で優勝した橋場友祐選手(城端中3年)が、男子ユースB(14・15歳)の部で決勝に進出。難易度の高いコースを果敢な登りで攻め、見事3位に入賞。総合でも4位に入る健闘をみせました。

橋場選手は、「いつも以上の力を出せて良かったです!」と、好結果に満足そうでした。



橋場選手(右から3人目)

<南砺市出身選手の結果>

男子ユースB

3位:橋場友祐(城端中3年)
12位:山本 凌(城端中3年)

女子ユースA

5位:嶋田真琴(高岡商業高2年)
10位:内山 葵(砺波高2年)

アンダーユースB男子

19位:山本 匠(城端中1年)

南砺市レディースサッカーフェスティバル2007

女性だけのサッカーフェスティバルです。興味のある方、未経験者も大歓迎。きれいな芝生のグラウンドで、思いっきりボールを蹴ってみませんか。お気軽に参加ください。

- 日 時 9月30日(日) 午前9時~11時45分
- 会 場 福光総合グラウンド(雨天決行)
- 対 象 小学生以上の女性
- 申込方法 申込書を下記まで持参またはFAX

持参:城南屋内グラウンド、井波社会体育館、福野体育館、福光体育館 用紙もこちらにあります。

FAX:市サッカー協会(担当/山田) FAX 226265

問い合わせ 市サッカー協会(担当/原) ☎090-8097-9094

参加
無料



「全国木彫刻コンクール」

最優秀は岩崎努さん 9月2日(日)まで

入場無料



木彫刻キャンプの開催に合わせて実施している「全国木彫刻コンクール井波」。4回目となる今回は、111点の力作が寄せられ、うち16点が入賞しました。
最優秀となる富山県知事賞を受賞したのは、地元井波出身の彫刻師岩崎努さんの作品「鶏」。固いケヤキ材を使いながら、羽毛の質感を柔らかく表現し、写実的な技法が冴えた秀作です。
このほかにも、1本の木からカブトムシやクワガタを精巧に彫り出した森田正行さん(石川県)の作品「森の恵み」など、木彫刻の限界に挑戦するような作品が来場者の目を奪っています。是非一度ご覧下さい。
会場 井波総合文化センター ☎ 5885
問い合わせ 全国木彫刻コンクール井波実行委員会 ☎ 5179

平高校郷土芸能部全国大会で優秀賞受賞

8月1日(水)・2日(木)

島根県で開催された「第31回全国高等学校総合文化祭」で、平高校郷土芸能部のみなさん(部員47名)が、優秀賞・文化庁長官賞を受賞しました。
郷土芸能部は、昨年最優秀賞・文部科学大臣賞を受賞しており、優秀賞は今回で6度目となる全国屈指の名門です。溝口市長を訪れた上口淳希副部長と松古幸宗さん(パトリーダ)は、「新たな演目に挑戦したのが評価されました。部員一同喜んでいきます」と、溝口市長に報告しました。



木彫刻キャンプ制作作品をご覧ください!

木彫刻キャンプ作品展

- 日程 9月5日(水)~12日(水)
- 会場 福野文化創造センター
- 入場料 100円(高校生以下無料)
過去の作品も展示、「絵を描くコンクール入賞作品展」も同時に開催します。

木彫刻キャンプ 07作品屋外展示

- 日程 9月15日(土)~10月31日(水)
- 会場 大門川河川公園
芸術の森公園

問い合わせ 井波総合文化センター 5885

「院林遺跡・寺家廃寺跡」発掘調査現地説明会開催

参加無料

現在、奈良~室町時代の遺跡を調査中です。7月に終えた院林遺跡2次調査の展示も行います。



- 日時 9月8日(土) 午前10時~11時
- 会場 旧福野職業能力開発センター前
(南砺市寺家301-1)

問い合わせ 教育委員会 文化課(井波庁舎) ☎ 2014

企画展「南砺の引札」開催中

引札とよばれる江戸・明治・大正期の広告チラシ。客を引き寄せるため、錦絵などのきれいな図柄や、双六・番付表などユニークな形をとったものもあります。広告の歴史と南砺の諸商売を「刷り先の」からご覧ください。

- 会場 9月9日(日)まで:井波歴史民俗資料館
9月21日(金)~10月26日(金):城端曳山会館

問い合わせ 井波歴史民俗資料館 ☎ 5050

棟方親子と小池邦夫の絵手紙展

棟方志功の書簡類をはじめ肉筆画を中心に展示し、併せて小泉ちよゑ氏と小池邦夫氏の絵手紙を紹介。

- 期間 9月15日(土)~10月28日(日)
- 関連事業 トーク「棟方志功と小泉ちよゑ親子について」
9月15日(土)午前10時45分~
講師:小泉ちよゑ氏(棟方志功の次女)
小池邦夫ギャラリートーク&サイン会
9月15日(土)午後2時~

会場及び問い合わせ 福光美術館 ☎ 7576

しゃぶしゃぶ野外コンサート

- KENTARO BAND JAZZ LIVE -

- 日時 9月9日(日) 午後4時~
- 入場料 1,000円

会場及び問い合わせ いのくち椿館 ☎ 2202

市民健康 カレンダー

平成19年 9月



乳幼児の予防接種は個人通知をしませんので、毎月の「市民健康カレンダー」を見て会場へお越しください。

対象地域の会場で受診できないときは、事前に連絡してください。

乳幼児の健康、妊婦・育児相談 ...すこやかに育てるために

項目	対象地域	対象者	実施日	受付時間	会場	持ち物
3か月児健診 BCG接種	福野・福光	H19年5月生	5日(水)	13:00~13:20	福野保健センター	母子健康手帳 問診票 BCG予診票
	城端・平・上平 利賀・井波・井口		11日(火)		井波保健センター	
5か月児 離乳食教室	全地域	H19年3月生	6日(木)	9:40~10:00	福光保健センター	母子健康手帳
8か月児 離乳食相談	城端・平 上平・福光 利賀・井波 井口・福野	H19年1月生	13日(木)	9:40~10:00	福光保健センター	母子健康手帳 相談票
			18日(火)		井波保健センター	
1歳6か月児健診	利賀・井波 井口・福野	H18年1・2月生	14日(金)	13:00~13:20	福野保健センター	母子健康手帳 問診票
	城端・平 上平・福光	H18年2月生	20日(木)		福光保健センター	
3歳6か月児健診	利賀・井波 井口・福野	H16年3月生	19日(水)	13:00~13:20	福野保健センター	母子健康手帳 問診票、歯ブラシ コップ、タオル フッ化物塗布申込書 負担金200円
	城端・平 上平・福光		27日(木)		城端保健センター	
むし歯予防教室 (歯科健診) (フッ化物塗布)	城端・福光	1歳6か月児 (H18年1月生)	4日(火)	13:00~13:20	福光保健センター	母子健康手帳 歯ブラシ コップ タオル等 フッ化物塗布申込書 負担金200円
		2歳児 (H17年8月生)		13:40~14:00		
	平・上平	1歳6か月児 (H17年9~18年1月生)	21日(金)	13:00~13:20	上平ことぶき館	
		2歳児 (H17年3~8月生)				
		2歳6か月児 (H16年9~17年2月生)				
	井波・井口 福野	2歳6か月児 (H17年2月生)	25日(火)	13:00~13:20	福野保健センター	
3歳児 (H16年8月生)		13:40~14:00				
城端・福光	2歳6か月児 (H17年2月生)	26日(水)	13:00~13:20	城端保健センター		
	3歳児 (H16年8月生)		13:40~14:00			
ポリオ	福野	H18年7月~12月生	28日(金)	13:00~13:30	福野保健センター	母子健康手帳 予診票
ゆうゆう相談 (乳幼児の健康・栄養) (要予約)	全地域		12日(水)	9:30~11:00	福光保健センター	母子健康手帳

問い合わせ

予防接種・母子・歯科健診に関して → 福光保健センター ☎52 1767 FAX 52 6511
 成人の健康診査や相談に関して → 民生部 健康課 保健係(井波庁舎) ☎23 2011 FAX 82 4657
 平・上平・利賀地域の連絡先 → 平保健センター ☎66 8026 FAX 66 8027

各種検診 ...早期発見が決め手です。年に1度は受診しましょう!

対象者：40歳以上で、職場等で健康診断を受ける機会のない方
がん検診(胃・子宮・乳房)・骨粗しょう症検診・人間ドックは、事前に申し込んでください。

項目	対象地域	実施日	受付時間	会場	持ち物
基本健康診査	全地域	10月末日まで	診察時間帯	市指定医療機関	基本健診受診券 健康手帳 負担金1,000円 (75歳以上無料) 基本チェックリスト (65歳以上の方のみ)
胸部レントゲン検診 胃がん検診 (胃がん検診の受付は 9:30まで、要予約)	福野	2日(日)	8:30~10:30	福野保健センター	胸部レントゲン検診受診券 負担金300円 (65歳以上無料) 健康手帳 胃がん検診受診券(希望者) 負担金1,000円 (節目年齢無料)
		3日(月)			
胃がん検診	福光	22日(土)	8:30~9:30	福光保健センター	各検診の受診券 負担金 健康手帳
	城端	9日(日)	8:30~9:30	城端保健センター	
子宮がん検診 乳がん検診 骨粗しょう症検診 (要予約)	福光	7日(金)	13:00~14:00 (骨粗しょう症のみ 13:30~14:30)	福光保健センター	
		22日(土)	13:00~14:00		
	平・上平 利賀	12日(水)	13:00~14:00 15:00~16:00	ことぶき館 平保健センター	

項目	対象者(全てに該当する方)	会場	持ち物
人間ドック (申込必要)	<ul style="list-style-type: none"> ・40~74歳(S8年4月1日~43年3月31日生)の市国保加入者 ・国保税、その他市税の未納がない方 ・基本健康診査、がん検診・胸部レントゲン検診を受診されない方 	南砺市民病院 公立南砺中央病院 厚生連高岡病院	人間ドック受診券 保険証 申し込みは、健康課保健係、保健センターまたは各行政センターへ。

健康相談 ...明るい未来のために健康チェック

項目	対象地域	実施日	受付時間	会場	持ち物
血圧・糖尿病・コレステロール・肥満・貧血・家族の健康など	城端	毎週(月)・(木)	10:00~11:30	城端保健センター	健康手帳
	平	毎週(月)・(金)		平保健センター	
	上平	毎週(木)		上平保健センター	
	利賀	毎週(火)		利賀保健センター	
	井波	毎週(月)・(水)		井波保健センター	
	井口	毎週(火)		井口保健センター	
	福野	毎週(火)・(金)		福野保健センター	
	福光	毎週(火)・(木)		福光保健センター	
歯科健康相談	福野	2日(日)・3日(月)	8:30~10:30	福野保健センター	
	福光	22日(土)		福光保健センター	

市民カレンダー



1 (土)	毎月「1日」は南砺市交通安全呼びかけの日 ～ 出かけには、笑顔といっしょに 「気をつけて」の一言を!～ 砺波救急医療・消防連携協議会大規模訓練 8:30～ 福野中学校、福野高校 南砺市いなみ国際木彫刻キャンプ'07閉会式 18:00～ 井波総合文化センター	5 (水)	JR城端線定期点検運休 10:00～15:00
2 (日)	平地域敬老会 11:00～ 平若者センター春光荘	6 (木)	心の健康相談 13:30～16:00 砺波厚生センター(要予約 3512)
3 (月)	行政・人権・心配ごと・障がい者地域相談 13:30～16:00 井波社会福祉センター 9月定例市議会 本会議(提案理由説明) 14:30～ 福光庁舎	7 (金)	
4 (火)	健康・介護相談 9:30～11:30 福野老人福祉センター「さつき荘」 法律相談 13:30～15:30 井波社会福祉センター 要予約(☎②5565) 心配ごと相談 13:30～16:00 福光庁舎別館	8 (土)	院林遺跡・寺家廃寺跡発掘調査現地説明会 10:00～11:00 福野地域寺家地内 住宅相談 13:00～17:00 コミュニティプラザアスモ「中央広場」

9月 図書館 休館日

印がお休みです

上平・利賀・井口
図書サービスコーナー

業務時間 平日8:30～17:30

中央図書館 (福野)						
開館時間 9:30～20:00 (土・日・祝日 9:30～17:00)						
日	月	火	水	木	金	土
・	・	・	・	・	・	1
2	3	5	6	7	8	
9	10	12	13	14	15	
16	17	19	20	21	22	
23	24	26	28	29		

城端図書館						
開館時間 10:00～18:00						
日	月	火	水	木	金	土
・	・	・	・	・	・	1
2	4	5	6	7	8	
9	11	12	13	14	15	
16	18	19	20	21	22	
23	25	26	28	29		

井波図書館						
開館時間 10:00～18:00						
日	月	火	水	木	金	土
・	・	・	・	・	・	1
2						
					15	
16	18	19	20	21	22	
23	25	26	28	29		

9 (日)	住宅相談 10:00～16:00 福光会館2階
10 (月)	9月定例市議会 本会議(一般質問) 10:00～ 福光庁舎 心配ごと相談 13:30～16:00 井波社会福祉センター
11 (火)	メンタルヘルス(心の健康相談) 9:00～17:00 砺波サナトリウム福井病院 9月定例市議会 本会議(一般質問) 10:00～ 福光庁舎 年金相談 10:00～15:00 城端行政センター 心配ごと相談 13:30～16:00 利賀高齢者生活福祉センター「ネイトピア喜楽」 行政・人権・心配ごと・家庭児童相談 13:30～16:00 福光庁舎別館
12 (水)	9月定例市議会 民生病院常任委員会 10:00～ 福光庁舎
13 (木)	9月定例市議会 産業建設常任委員会 10:00～ 福光庁舎 心配ごと相談 13:30～16:00 福野老人福祉センター「さつき荘」

14 (金)	9月定例市議会 総務文教常任委員会 10:00～ 福光庁舎 年金相談 10:00～15:00 福光行政センター	23 (日)	五箇山麦屋祭り ～24日 下梨地主神社境内 第3回南砺市福光防火大会 8:20～11:30 福光行政センター、小矢部川河川公園 第3回南砺市交通安全大会 14:00～ じょうはな座
15 (土)	第57回城端むぎや祭 ～16日 城端別院善徳寺、じょうはな座 城端市街 全麵協素人そば打ち最高段位認定会'07 ～17日 利賀複合教育施設「アールパス」 住宅相談 13:30～17:00 ショッピングセンター「ア・ミュージー」	24 (月)	振替休日
16 (日)	利賀地域敬老会 11:30～ 利賀創造交流館	25 (火)	広報なんど10月号発行・配布物配布日 こきりこ祭り ～26日 上梨白山宮境内 メンタルヘルス(心の健康相談) 9:00～17:00 松岡病院 年金相談 10:00～15:00 城端行政センター 税金・年金・一般相談 13:30～15:30 井波社会福祉センター 心配ごと相談 13:30～16:00 福光庁舎別館
17 (月)	敬老の日 	26 (水)	
18 (火)	法律・一般相談 13:30～15:30 井波社会福祉センター 法律相談は要予約(☎②5565) 行政・人権・心配ごと相談 13:30～16:00 城端老人福祉センター「美山荘」 心配ごと相談 13:30～16:00 井口社会福祉センター 心配ごと相談 13:30～16:00 福光庁舎別館	27 (木)	全血献血 9:00～10:45 利賀行政センター 全血献血 12:45～16:00 平行政センター 行政・人権・心配ごと・障がい者地域相談 13:30～16:00 福野老人福祉センター「さつき荘」
19 (水)	毎月「20日」は犯罪抑止の日 ～地域の安全は地域の力で!～	28 (金)	年金相談 10:00～15:00 福光行政センター 井波地域市政懇談会 19:30～21:00 井波総合文化センター
20 (木)	9月定例市議会 本会議(委員長報告、質疑・討論・採決) 16:00～ 福光庁舎	29 (土)	五箇山和紙まつり ～30日 五箇山和紙の里
21 (金)	秋の全国交通安全運動 - ゆずりあう 心でひろがる 無事故の輪 - 9月21日(金)～30日(日)	30 (日)	城端地域総合防災訓練及び城端方面団秋季訓練 8:30～11:00 城端市街 第3回南砺市健康と福祉の祭典 9:30～16:00 井波総合文化センター



「岩瀬家住宅」

国指定重要文化財 建造物 上平地域
昭和33年5月14日指定



西赤尾町にあるこの建物は、塩硝あまのうり注1の上煮屋トウヤ注2を務めた藤井長右衛門の家で、間口約24m、奥行13m、高さ約14mもある切妻合掌造りの民家です。大正14年に、屋内の土間部分を約2間(3.6m)切り詰めましたが、庄川流域で最大の民家といわれており、江戸時代には、塩硝を見回りに来た加賀藩の役人が、毎年宿泊したといわれています。

平入りで、「デエ」と呼ばれる作業場の前には式台が設けられ、デエの上手に二間続きの座敷と仏間、さらに奥式台付きの書院座敷があり、座敷部には式台まで縁側を附属させています。

氷見の大窪大工が建てたといわれ、材料は主にケヤキを用いています。木割が大きく、精良な仕上げと発達した座敷部が、後期の最も発展した合掌造りの特徴を示しており、五箇山地方における格式ある民家として貴重な建造物です。

注1：鉄砲火器の弾薬に使用する火薬の原材料
注2：生産した塩硝を取りまとめ、加賀藩へ納入する役宅

南砺市の 文化財 & 美術品 ご紹介

文化財&美術品への問い合わせは
市教育委員会 文化課
(井波庁舎) ☎2014

「第4回棟方記念版画大賞展」で、優秀賞以上を受賞された7作品を福光美術館に寄贈していただきました。このうち、準大賞以下6作品をご紹介します。

大賞受賞作品は7月号で紹介しています。



準大賞：「流転 - 3」
関口潮(埼玉県) 木版

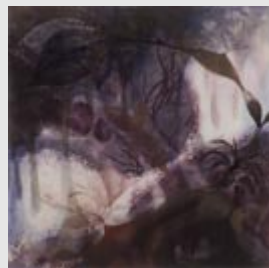

優秀賞：「Someday - after dark -」
渡邊麻衣子(神奈川県) 木版



優秀賞：「唐門」
藤田昌久(三重県) 木版



優秀賞：
「The lucky bird」
柿沼朋実(東京都)
木版



優秀賞：
「本当の強さって
見ることが
すべてではない」
洪昇恵(神奈川県)
木版エンボス

優秀賞：
「EXISTENCE-2006
~在る人々~」
本村佳奈子(埼玉県)
木版



なんと図書館だより

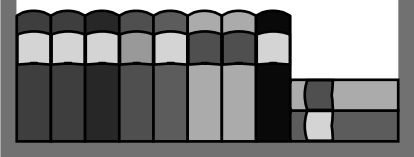

【一般図書】
あいまいな日本の問題点がスツキリわかる本
海洋大図鑑
切らずに治すがん治療 最新の「放射線治療」がわかる本
子どもに食べさせたいおやつ おかあさんの輪
絵本カタログ Pooka編集部
アサツテの人 諏訪 哲史
道元禅師(上・下) 立松 和平
聖灰の暗号(上・下) 帚木 蓬生
晩夏のプレイボール あさのあつこ
風林火山(後編) NHK出版
会社で心を病むということ 松崎 一葉
電子マネーのすべてがわかる本 竹内 一正
筋トレバイブル 小・中・高校生編 有賀 誠司

【児童書】
やつぱりたまごねえちゃん あきやまだし
はちやめちやぶたさん サリー・クラフツリー
しんかんくんうちにくる のぶみ
やまんばあさんのむかしむかし 富安 陽子

ララちゃんのダンス 大和田美鈴
バイレーツ・オブ・カリビアン
ワイルド・エンド T・T・サザーランド
親子で育てるさいばい図鑑 金田洋一郎
かいけつゾロリたべるぜ! 大いせ
んしゅけん 原 ゆたか

● 今月のおすすめ本

● 不都合な真実 ECO入門編
アル・ゴア/著



地球の明日のためできることから始めよう!。世界中で起きている異変を写真や図表で紹介し、温暖化対策を提言します。地球温暖化の真実を世界に知らしめた『不都合な真実』を、より軽く読みやすくしたコンパクト版。

● 雑木林で虫さがし
グループ・コンプスノ構成・文



クヌギやコナラの葉がしげる雑木林に出かけよう。大きな角をふりあげたカブトムシや、小さなゆりかごを作るオトシブミなど、いろんな虫たちが待っているよ!

図書館行事 9月

- 中央図書館
 - 本の展示会 「おじいちゃん・おばあちゃんの知恵袋」
 - 土曜おはなし会(紙芝居など) 毎週土曜日 午前11時~
 - 古文書会 15日(土) 午後3時~ 福野文化創造センターセミナールームA
- 城端図書館
 - 本の展示会 「脳トレで元気に!」
 - よみかせおはなしのかい 22日(土) 午前11時~ 指導:読み聞かせボランティア「虹の会」
- 井波図書館
 - 子ども会 15日(土) 午後2時~ 「こぶたぬきつねこ」 指導:ピッコログループ
- 福光図書館
 - 本の展示会 「敬老の日に贈る本」
 - おはなし会 15日(土) 午後3時~ 「おじいちゃん おばあちゃん」 指導:ピノキオグループ

お知らせ

お知らせ

南砺市立中央図書館では
平日の開館時間を午後8時まで
試験的に延長します。
(通常開館時間:午前9時30分~午後6時30分)
9月3日~11月26日の平日(月・水・木・金)

利用者の皆様のニーズを把握し、図書館サービスの向上につなげたいと考えています。
皆さん、是非ご利用ください!

●午後6時30分以降は、ヘルオス事務所側の出入口をご利用ください。

蔵書点検による休館

- 井波図書館 9月 4日(火)~14日(金)
- 福光図書館 9月18日(火)~28日(金)

講座案内



市在宅介護支援センター

9月のそくさい会サロン

対象地域 城端周辺
開催日・参加地区・内容

11日(火) 大鋸屋 交通安全講話

12日(水) 蓑谷 "

14日(金) 北野 "

18日(火) 城端 "

19日(水) 南山甲上 "

21日(金) 南山甲下 "

時間 午前10時～午後3時

会場 ケアハウス城端つらら

問い合わせ

在宅介護支援センターつらら ☎ 8113

9月の家族介護者教室(交流事業)
対象地域 平・上平・利賀・井波・井口(合同)

日時 21日(金)・27日(木)

午前10時～午後2時30分

会場 とやま健康パーク

定員 各回34名程度(先着順)

参加費 1,000円

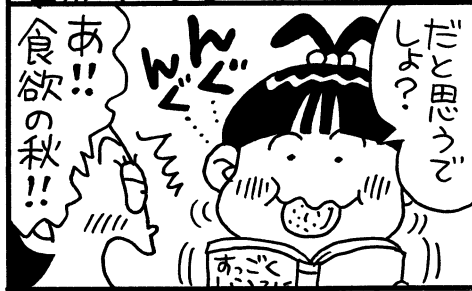

内容 館内入浴、プール・運動教室等利用、講義、食事、介護相談、意見交換

問い合わせ

平・上平・利賀地域

五箇山在宅介護支援センター ☎ 2808

井波・井口地域

井波在宅介護支援センター ☎ 7773

となみ野散居村学習講座 「となみ散居村を学ぶ」

「となみ野田園空間博物館」の創造を図るため開催します。受講無料、どなたでも参加できます。

第8回 9月8日(土)

午後1時30分～4時30分

内容 散居地域の耕地と水路、用排水の具体例、土地改良事業の概要、現地研修あり

会場及び問い合わせ

となみ散居村ミュージアム 砺波市太郎丸80番地 ☎ 7180

富山県技術専門学院砺波センター
(旧福野職業能力開発センター)

アクセスの操作基本

アクセスの操作基本

日時 9月27日(木)・10月2日(火)
午後6時20分～9時全4回
教材費 3,000円

定員10名、締め切りは9月18日(火)まで

会場及び問い合わせ

富山県技術専門学院砺波センター

南砺市寺家3001-1 ☎ 3152

本ページからも申し込み可能です。

<http://www.gisen-toyama.ac.jp/>

砺波地域職業訓練センター

表計算中級講座

日時 9月4日～20日(毎週火・木)、
午後7時～9時(全6回)

受講料 6,000円

ワープロ検定(2級)講座

日時 9月5日・10月10日(毎週水・金)、
午前10時～午後4時全10回

受講料 15,000円

デジタルビデオ動画編集講座

日時 9月8日・22日(毎週土)、
午前10時～午後3時全3回

受講料 6,000円

文書作成基礎講座

日時 9月12日・28日(毎週水・金)、
午後10時～午後3時全3回

受講料 6,000円

受講料 午後7時～9時(全6回)
6,000円

オフィス簿記 講座

日時 9月19日・11月9日(毎週水・金)、午後6時30分～9時(全16回)

受講料 12,000円

中国語講座

日時 10月2日・12月4日(毎週火・木)、午後6時30分～8時30分(全10回)

受講料 8,000円

文書作成中級講座

日時 10月2日・18日(毎週火・木)、
午後7時～9時(全6回)

受講料 6,000円

JWCAD応用講座

日時 10月3日・19日(毎週水・金)、
午後6時30分～9時(全6回)

受講料 7,500円

花と緑の園芸 講座

日時 10月3日・12月5日(毎月第1・第3水)、午後2時～4時(全5回)

受講料 5,000円

各講座定員20名(先着順)。締め切りは開催日の3日前まで。教材費別

パソコン学習支援のご案内

コンピュータ室を一般開放して、自主学習の場を提供しています。パソコンの操作でわからないことを、学習支援員にお尋ねください。

日時 毎週火・水・木・金曜日、
午後1時30分～4時30分

利用料 300円

会場及び問い合わせ

砺波地域職業訓練センター
砺波市栄町717 ☎ 11115

本ページからも申し込み可能です。

http://www3.city.tonami.toyama.jp/project/2300/57/57_1.html

南砺市営住宅等の入居者募集!

公営住宅

団地名	募集戸数	棟	階	間取り	場所	特記
荒田町 団地	1戸	2号棟	2階	3DK	南砺市城端 4148番地1	
		家賃 14,000～23,200円				
		建設年度 S56				
山見 住宅	1戸	1号棟	3階	3DK	南砺市山見 455番地1 (井波)	2人以上
		家賃 15,600～25,800円				
		建設年度 S56				
天神 住宅	3戸	-	3、4階	3K	南砺市天神 275番地2 (福光)	
		家賃 7,900～13,200円				
		建設年度 S46				
みなみ 団地	1戸	3号棟	2階	3DK	南砺市福光 1302番地	2人以上
		家賃 17,400～28,800円				
		建設年度 S57				
梅ヶ島 団地	2戸	-	1、3階	3DK	南砺市梅ヶ島 168番地1 (福野)	2人以上
		家賃 17,900～29,700円				
		建設年度 S63				

入居資格

- (1)同居または同居しようとする親族があること
(60歳以上は単身入居可能な住宅有り)
- (2)入居世帯の収入(政令月収)が20万円以下であること
(高齢者等世帯は26万8千円以下)

募集期間 9月3日(月)～14日(金)

9月19日(水)午前9時から、福光庁舎で抽選及び説明会を行います。

共通

敷金 家賃の3か月分

その他

- ・家賃の他に共益費等の負担あり
- ・駐車場のある住宅については、1戸につき1台
- ・募集期間内に見学可能(要事前連絡、就業日に限る)

特定公共賃貸住宅等

種別	団地名	募集戸数	棟	階	間取り	場所
地特	西町 住宅	10戸	2、3、5号棟	1、2、3階	2DK、2LDK	南砺市福光 740番地3
			家賃(入居者負担額)45,000～61,000円			
			建設年度 H6			
特公	栄町 住宅	2戸	-	2階	1LDK、2LDK	南砺市井波 962番地2
			家賃(入居者負担額)42,700～71,000円			
			建設年度 H15			
特公	柴田屋 団地	9戸	-	1、2、4階	2DK、2LDK	南砺市柴田屋 396番地5 (福野)
			家賃(入居者負担額)45,000～60,000円			
			建設年度 H6			
特公	松原 団地	5戸	-	1～4階	1LDK、2DK、2LDK	南砺市松原新 433番地2 (福野)
			家賃(入居者負担額)40,000～65,000円			
			建設年度 H8			
特公	理休 団地	9戸	1、2号棟	2、3階	2LDK、3DK、3LDK	南砺市理休 277番地 (城端)
			家賃(入居者負担額)57,000～75,000円			
			建設年度 H11			
特公	パーク 若宮	4戸	A、B棟	平屋	1LDK、2LDK	南砺市利賀村 上畠8番1
			家賃(入居者負担額)20,000～50,000円			
			建設年度 H14			

入居資格

- (1)入居世帯の政令月収が20～60万1千円であること
(将来収入増が見込める若年層は、20万円以下でも可)
入居人数に制限があります。

募集期間 随時

9月から、特定公共賃貸住宅等は、随時募集とします。

申込及び問い合わせ

城端行政センター ☎ 1212 井波行政センター ☎ 1180
 福光行政センター ☎ 1111 利賀行政センター ☎ 2111
 福野行政センター ☎ 1100
 建設部 都市計画課 建築住宅係(福光庁舎) ☎ 2022

砺波救急医療・消防 連携協議会大規模訓練

地震災害を想定した医療と消防の連携訓練です。
周辺自主防災会、地域住民のみなさんも参加します。

- 日時
9月1日(土) 午前8時30分～
- 会場
福野中学校及び福野高校グラウンド

当日は、サイレン吹鳴、防災ヘリコプターの離発着訓練などを行いますので、災害とお間違えのないようお願いします。

問い合わせ
福野消防署
☎ 0119



消防からのお知らせ



●第3回南砺市福光防火大会

【日時】9月23日(祝) 午前8時20分～11時30分

【会場】式典：福光行政センター

アトラクション：小矢部川河川公園

(雨天の場合福光体育館)

【内容】防火パレード、女性消防隊消防操法展示、園児による防火遊戯、一斉放水など

問い合わせ 福光消防署 ☎ 0119

●平成19年度城端地域総合防災訓練及び 城端方面団秋季訓練

【日時】9月30日(日) 午前8時30分～11時

【会場】総合防災訓練：城端全地域、城端小学校グラウンド

秋季訓練：西新田地内

当日はサイレンを吹鳴しますので、火災とお間違えのないようお願いします。

問い合わせ 城端消防署 ☎ 0119



あなたの子育て応援します!

- 保育園にあがる前のお子さん集まれ! -

山野保育園内 子育て支援室 なかよしひろば

9月の遊び

- ・トンネルで遊びましょう
- ・みんなで踊りましょう



親子ピクスを楽しんでいます!

9月の行事予定

福祉センターで遊びましょう

3日(月) 10:00~

身体測定と育児相談も行います。
母子手帳を持参してください。

親子ピクス 11日(火) 10:30~

誕生会 13日(木) 10:00~

給食試食会 19日(水) 11:00~

身体測定と育児相談

21日(金) 10:00~

母子手帳を持参してください。

詳しくは『なかよしひろばだより』をご覧ください。

なかよしひろば 南砺市岩屋155番地 ☎ 1356

毎週月曜日~金曜日 9:30~11:30/13:00~15:00

一時保育実施中

一時的に家庭で保育できなくなったとき、山野保育園で
お子さんを預かります。詳しくは
山野保育園(1356)にお問い合せください。

井波地域保育園運動会

29日(土) 午前中

未就園児のレースがあります。
お近くの保育園へお越しください。

城端さくら保育園内 子育て支援センター

さくらんぼ



9月の行事予定

さくらんぼ教室

(菟谷公民館)

4日(火) 10:00~11:30

子どもの睡眠について

絵本の読み聞かせ、身体測定も
行います。どなたでも参加可能です。

おやこ広場

12日(水) 10:15~

絵本の読み聞かせ

保育園開放

14日(金)

10:30~11:30

いきいき教室

18日(火)

14:00~15:00

ほほえみトーク

19日(水)

10:00~12:00

子育て相談

誕生会

21日(金) 10:30~

9月生まれ集まれ!

おやこ広場

26日(水) 10:15~

散歩に行こう

29日(土)開催の城端さくら保育園
運動会で、子どもたちの世話をしてく
れるボランティアを募集します。申込
及び問い合わせはお電話で!

詳しくは『さくらんぼだより』をご覧ください。

さくらんぼ 南砺市理休240番地 ☎ 7305

毎週月曜日~金曜日 10:00~15:00

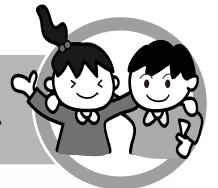

南砺の児童館へようこそ!

- 遊びを通して児童の健全育成を図ります -

福光児童館

きっずらんど

9月の行事予定

子育て支援...ひよこ広場

遊びのおもちゃ箱

「によきによきくんを作ろう」

5日(水)

歯の相談会 12日(水)

ひよこ運動会 19日(水)



移動児童館で「木のこる箸づかみ」に挑戦中

きらきらパーズデー 26日(水)

誕生会・身体測定 26日(水)

小学生対象

チャレンジ科学4 1日(土)

親子でホパークラフトを作ろう!

達人に入門 8日(土)

手作りおもちゃ「のぼり人形」

敬老の日のプレゼント作り

15日(土) ねずみのマスコット

親子クッキング 22日(土)

ぎょうざ作り

わくわくサークル 29日(土)

きっずらんどフェスティバルの

看板作り

きっずらんど 南砺市福光1269番地1 ☎ 8200

毎週月曜日~土曜日 9:00~18:00

南砺市ファミリーサポートセンター

少しの間子どもを預かって欲しい時、研修を受けた保育サポ
ーターが、1時間600円でお預かりします。「アルカス」または「きっ
ずらんど」まで印鑑を持ってお越しください。

保育サポーターも募集しています。

福野児童センター 「アルカス」

9月の行事予定

アルカス音楽会

8月28日(火) 14:00~15:00

乳幼児対象

詳しくは「キッズ通信」をご覧ください。

おやつの日 4日(火)

親子ピクス 11日(火)

にこにこパーズデー 18日(火)

おしゃべりランド(育児相談)

25日(火)



小学生行事「お茶をどうぞ」

小学生対象

詳しくは「アルカスめ〜る」をご覧ください。

お茶、まんが、手話、木工、ピアノなど楽しい行事がいっぱい!

アルカス 南砺市二日町435番地1 ☎ 3898

毎週月曜日~土曜日 9:00~18:00

城端児童館

9月の 行事予定

親子ふれあい児童館まつり 22日(土)

本のしおり作り 26日(水)・27日(木)

詳しくはホームページをご覧ください。

<http://johana-jidou.city.nanto.toyama.jp>

城端児童館 南砺市城端1046 ☎ 2897

毎週月曜日~土曜日 13:00~18:00

各種スプレー缶、カセットボンベ等のごみは正しく出しましょう

先日、クリーンセンターとなみ不燃物集積庫で、作業中にスプレー缶が破裂し、火災が発生しました。もし、収集車両運搬中であれば、大事故につながる恐れもあります。今後このような事故が起きないように、各種スプレー缶やカセットボンベなどの発火物をごみとして出す場合は、改めて次の点に注意願います。

- ・使用目的に沿って最後まで使いきる
- ・振って中身が残っていないことを確認する
- ・必ず穴を開けて出す

秋の全国交通安全運動

9月21日(金)～30日(日)まで、「秋の全国交通安全運動」が実施されます。期間中は、各地域で交通安全に関する様々な催しが行われます。積極的に参加し、交通事故の無い住みよい南砺市

をつくりましょう。

第3回南砺市交通安全大会開催

交通法令の遵守を促して交通事故撲滅を図り、市民のみなさんに交通安全の意識を高めてもらうことを目的に開催します。多数のご来場をお待ちしています。

日時 9月23日(祝) 午後2時

会場 じょうはな座

内容 大会宣言、基調講演、アトラクション など

入場無料。入場時に、反射材等の交通安全啓発物品をお渡しします。

問い合わせ 民生部 住民環境課 生活安全係 (井波庁舎) ☎2320008

市木造住宅耐震改修支援事業

市では、耐震改修工事に要する費用に2/3を乗じて得た額を支援します。ただし、1件あたりの補助金額は、60万円を限度とします。

対象住宅

- ・木造の二戸建てで、階数が2以下のもの
- ・建物の過半が昭和56年5月31日以前に着工して建てられたもの
- ・在来軸組工法によるもので、延べ面積が280㎡以下のもの。または伝統工法(アヌマタ、ワクノウチ等)によるもの

対象となる工事

財日本建築防災協会による一般耐震診断・精密診断等により、耐震補強の必要性があるとされた住宅(診断の結果総合判定が1.0未満の場合)について、耐震改修工事後、総合判定が1.0以上となった工事

この事業は、今年度までの事業です。

問い合わせ 建設部 都市計画課 建築住宅係 (福光庁舎) ☎2320022

平成19年度南砺市戦没者追悼式

ご遺族の参列をお待ちしています。

日時

10月5日(金) 午後2時

会場

福野文化創造センター

問い合わせ 民生部 福祉課 社会福祉係 (井波庁舎) ☎2320009

「金沢・南砺ふれあいの旅」参加者募集

蓮如の足跡を辿る歴史探訪に出かけませんか。

日時

10月3日(水)

コース

専徳寺 西山蓮如堂 安江金箔工芸館 金沢別院(西別院)(集合・解散は福光庁舎正面玄関)

金沢市民の方は、南砺市を巡って金沢別院で合流します。

募集人数

35名(応募多数の場合抽選)

参加費

3,000円(バス代、昼食代、保険、入場料等)

募集期間

9月5日(水)～14日(金)

申込

金沢・南砺ふれあいの旅実行委員会

☎0762452090

(平日午前10時～午後6時)

問い合わせ

市長政策室 企画課 企画係 (福野庁舎) ☎2320002

10月1日現在で「就業構造基本調査」を実施します

この調査は、国民の普段の就業・不就業の実態を明らかにし、全国及び地域別の就業構造に関する基礎資料とするものです。調査の対象となる世帯には、9月下旬から統計調査員が調査票を持って伺いますので、ご協力をお願いします。

なお、記入いただいた内容については、統計法に基づき秘密が厳守されます。

問い合わせ

総務部 情報政策課 統計係 (福野庁舎) ☎2320032

雇用保険法が

変わります

受給資格要件変更

雇用保険の基本手当てを受給するためには、12か月(各月11日以上)の被保険者期間が必要になります。

対象

平成19年10月1日以降に離職する方

解雇等により離職する方を除く。

育児休業給付率変更

40%から50%へ引上げます。

対象

平成19年3月31日以降に職場復帰した方及び平成22年3月31日までに育児休業を開始する方

教育訓練給付の要件・内容変更

被保険者期間により異なっていた給付率等を一本化し、被保険者期間3年以上で給付率20%(上限10万円)となります。

当面の間、初回に限り、被保険者期間1年以上で受給可能。

問い合わせ

〒0766431 9332 富山県司法書士会

〒0766431 9332 富山県司法書士会

〒0766431 9332 富山県司法書士会

「きこえ」や「こぼれ」の相談

お子さんについて「よく聞かえているか心配」「言葉が遅れているのでは」などのことにお悩みの方、お気軽に高岡ろう学校へお越しください。随時相談を受け付けています。また、乳幼児教室、学齢児への通級指導、成

人聴覚障害者へのリカレント講座
高齢者への補聴器相談なども行っています。

学校見学会

9月28日(金) 午前10時

問い合わせ

〒0766636 344 高岡市西藤平蔵700

地域福祉権利擁護事業
と成年後見制度に
関する相談会

日 時

9月16日(日)・17日(祝)
午前10時～午後3時

会場

〒0766431 601号室
サンシティとちぎま

問い合わせ

〒0766431 9332 富山県司法書士会

日本司法支援センター
(法テラス)法律相談

予約制です。事前に電話で申し込んでください。

日 時

10月4日(木) 午後1時～4時

会場

〒0505338 35480 福野文化創造センター
申込及び問い合わせ
法テラス富山(担当/沢田)

業務災害・通勤災害等
に関する無料相談

相談日

平日午前9時～午後5時(年
末年始を除く)

相談電話及びアドレス

〒0120319 245
E-mail
z16-toyama@rousai-ri.co.jp

お問い合わせ

〒0766431 9241 富山事務所(インテック10階)

「自殺予防
いのちの電話」開設

一人で悩まず、心の苦しみを話してください。24時間無料で相談を受け付けます。

日 時

9月～平成20年3月までの
毎月10日

午前8時～翌日午前8時

電話番号

0120738556

無料調停相談会

日 時

9月28日(金)
午前10時～午後4時

会場

「平成19年度市政懇談会」開催

当日は、溝口市長ほか市幹部が出席し、市民のみなさんと市政について熱く語り合う予定です。どなたでも参加できます。お気軽にお越しください。

●日 程

地域	日	会 場
井波	9月28日(金)	井波総合文化センター 1階 エイトホール
福野	10月 1日(月)	福野文化創造センター ヘリオス
城端	10月 2日(火)	城端庁舎 3階 大ホール
井口	10月 5日(金)	井口社会福祉センター 2階 集会室
利賀	10月 9日(火)	利賀行政センター 3階 大広間
上平	10月15日(月)	ささら館 2階 大ホール
平	10月16日(火)	平若者センター春光荘 3階 多目的ホール
福光	10月19日(金)	福光福祉会館 3階 大ホール

●時 間 午後7時30分～9時

問い合わせ
総務部 情報政策課 広報係(福野庁舎) ☎ 2032
各行政センター

Webで市内の企業情報を発信!

9月から、市内の企業情報・採用情報を発信する「なんとe!企業ガイド」がインターネット上に開設されます。業種別・地区別に市内事業所のビジネス情報を掲載し、地域産業の活性化を目指します。

ビジネスチャ
ンスの創出や
人材確保に向
け、是非ご活
用ください。



URL <http://kigyo.nanto-e.com/>

問い合わせ
NPO法人なんとe!ユビキタスネットワーク協議会
産業経済部 商工課(城端庁舎) ☎ 2018

消費者の知恵

28 ~海外宝くじ商法~

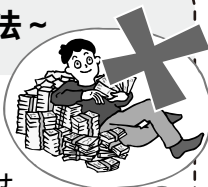

申し込んでもない海外宝くじに「当選!」「候補者に選ばれました」などと書かれたダイレクトメール(DM)が届いたことはありませんか?これは「海外宝くじ商法」という悪質商法の一つです。ケタ違いの当選金で消費者の理性を麻痺させ、申込代金や手数料などと称したお金を騙し取る手口です。申込代金や手数料などをクレジットカードで支払う手続きをとってしまうと、口座からお金がなくなるまで引き落とされる事もあります。

<注意点>

- 国内での海外宝くじの販売や取り次ぎは違法行為です
- 申し込んでもないのに当選するはずがありません
- 万が一申し込んでしまうと、更にたくさんのDMが送られてくるようになります。

DMは捨てましょう。無視が一番です。電話などによる勧誘には、毅然とした態度でハッキリ断りましょう。振り込んでしまった申込代金や手数料等が返ってくることはありません。甘い話にのらない、騙されないように注意しましょう。

問い合わせ

富山県消費生活センター ☎ 076-432-3252(消費生活相談)
富山県消費生活センター高岡支所 ☎ 0766-25-2777(相談専用)
民生部 住民環境課 生活安全係(井波庁舎) ☎ ㊟ 2008

下水道に接続し快適で住みよい環境を

下水道は、衛生的で快適な生活環境を実現するほか、川や海の水質をきれいに保ち、自然環境を守る大切な施設です。

【整備率・接続率】

平成19年3月31日現在。

地域	整備率	接続率
城端	95.2%	78.2%
平	99.5%	95.4%
上平	99.5%	96.8%
利賀	85.8%	96.6%
井波	99.7%	74.2%
井口	100.0%	92.2%
福野	99.5%	86.9%
福光	96.7%	82.7%
合計	97.7%	82.4%

既に下水道が整備されたところは、各家庭の生活排水を下水道へ流すことができます。まだ接続されていない世帯は、速やかに接続工事を行ってください。

なお、接続工事の依頼は、必ず市が指定する下水道排水設備指定工事店に申し込んでください。

<<<< 有利な融資制度をご利用ください >>>>

トイレの水洗化にかかる費用の一部を低利で融資しています。市内の金融機関、または下水道課までご相談ください。

問い合わせ

建設部 下水道課 業務係(福光庁舎) ☎ ㊟ 2024

自衛官募集

募集種目		応募資格	募集期間	試験日
防衛大学校学生	推薦	高卒(見込含)で21歳未満の方 別途学校長の推薦等必要。	9月5日(水) ~7日(金)	9月23日(祝)・24日(振)
	一般	高卒(見込含)で21歳未満の方	9月7日(金) ~28日(金)	1次:11月10日(土)・ 11日(日)
防衛医科大学校学生	高卒(見込含)で24歳未満の方	1次:11月3日(祝)・4日(日)		
看護学生	高卒(見込含)で24歳未満の方	1次:10月14日(日)		
2等陸・海・空士(男子)	18歳以上27歳未満の方	年間を通じて受付	受付時にお知らせ	

問い合わせ 自衛隊高岡地域事務所 ☎ 0766-21-2411



三協立山アルミ

自分らしさが表現できる、
オリジナリティあふれる
ファサードシステムです。

ファサードエクステリア
アクセント

エクステリア商品のご相談は TEL.0766-20-2261 <http://www.exteriorworld.jp/>

STプロダクツ株式会社 福野工場 / 〒939-1501 南砺市本江2600-1 TEL.0763-22-1200

お中元ギフトキャンペーン

いつでも
激安

酒・エース

富山の地酒・ビール
地方発送承ります。

お酒は20歳になってから

福光バイパス沿い ☎ 52-8899

ファミリーブックス 美濃屋福光店
ファミリーマート福光バイパス店

市民の窓

平成19年7月1日～7月31日届出分
希望者のみ掲載

うぶごえ

行政区 子の氏名 性別 父は母名

中ノ江	竹林	松木	法林寺	荒木	中ノ江	四区町	柴田屋	高堀	上浦町	二日町	七ツ屋	福野南町	八塚	勸学院	山斐	上梨	野下	野口	野下	東新田	南原	蕨谷	
広沢	荒井	松本	土田	柴田	山田	中西	梅木	津田	飯田	高田	岩尾	森田	中井	山村	藤永	藤井	高畑	山下	上田	櫻井	青能	山崎	
悟	優一	眺汰	瑞季	歩武	直優	真里	美来	大翔	大和	華	琉生	良佑	雄己	涼太	龍成	玲央	眺	眺	眺	蒼也	由奈	睦弥	
男	男	男	女	男	男	女	女	男	男	女	男	男	男	男	男	男	男	男	男	女	男	女	男
達郎	貴範	孝史	康弘	英明	知則	智宏	圭介	英人	雅義	孔明	智史	良一	啓文	勇治	佳宏	耕四郎	哲	貴光	博	義雄	剛	岳	

ウエディング

行政区 氏名

(妻)	(夫)	(夫)	(夫)	(夫)	(夫)	(夫)	(夫)	(夫)	(夫)	(夫)	(夫)
駅前住宅	砺波市	小矢部市	岩武新	高岡市	田尻	三重県	山田	勸学院	砺波市	下山見	阿別当
種部由佳里	山岸直也	竹島梢	上田顕治	藤田倫子	河合健一	野村京子	野村圭司	松川友美	中嶋淳	山崎彩女	野村芳江

才川七	梅原	西町	小坂	荒木	荒木
堀	井口	菊地	湯浅	滝下	齊藤
心乃	陽太	愛	由奈	和奏	麻衣
女	男	女	女	女	女
真之	和哉	福太郎	剛	暁	尚人

おくやみ

行政区 氏名 享年

三日町	猪谷	下島	来栖	入谷	上梨	末広町	菟谷	野口	理休	南原	理休	菟谷	次郎丸	塔尾	西下
松岡昭	山本芳子	山崎富美子	中田武千代	齋藤たか	山本守次	太田宏	中島きよ	山下信一	田辺ふみ	青能順子	南すが	杉本喜一郎	はな子	河合のう	最佳敬明
78	76	81	91	91	82	53	95	72	86	55	96	96	88	99	71

(妻)	(夫)	(夫)	(夫)	(夫)	(夫)	(夫)	(夫)	(夫)	(夫)	(夫)	(夫)
石川	高宮	法林寺	砺波市	岩木	旭町	小矢部市	宮城町	東町	柴田屋	小田	西新町
竹本陽子	岩崎達朗	細川万里子	瀨川巧	林未園	齊藤博文	本居真実	伊藤美沙	矢木義門	向井幸枝	中田毅志	村田絵美
陽子	達朗	里子	巧	枝	文	実	沙	門	枝	志	美

和泉	根本	荒谷	寺町	西町	吉江中	味嚙屋町	川原町	吉見	栄町	才川七	岩木	荒木	神田町	下吉江	二日町	東横町	高儀	浦儀	安清	野地	松本町	八塚	院林	上野	田野	上野	川上中	上山見	下新町区	藤橋	東町	下山見	坪野中部	下新町区	下新町区	
石崎	高倉	林谷	稻塚	松居	三谷	武田	猪山	谷口	湯浅	長谷川	林田	工藤	工藤	上嶋	河合	今井	津田	中川	安田	丹尾	深江	石井	吉田	飛田	下田	森田	東	高木	高畑	前田	高田	石井	清雲	松井	松井	
亮市	恵子	きよ子	和子	光雄	謙二	はみ	豊子	石太郎	きく	ふし	澄子	きく	誠二	孝志	精一	美代子	英光	弘	ヨク	美和子	五知子	道代	市子	みさを	正一	百合子	あや子	春子	豊治	敬治	幸子	榮一	勇三	ソノ	宏彰	
77	48	71	82	74	73	87	91	100	85	93	80	75	97	85	73	86	77	87	73	99	71	71	70	87	90	75	77	82	86	55	93	66	72	92	81	48

御結納 初老・還暦祝 御七夜祝 御法要会席

旬のお料理で 真心込めておもてなし

旅の川

御法要

四十九日から五十年忌まで
マイクロバス市内無料送迎
くつろげる
和風イステール席で

南砺市福光1376 ☎52-1072

耐震診断のすすめ

新築からリフォーム、耐震診断まで
いい家にはわけがある!!
住宅の設計相談室

一級建築士事務所・調査・測量・設計

株式会社 北陸工営

南砺市高儀156番地14 電話 22-7033 FAX 22-7735
ホームページ <http://www1.coralnet.or.jp/koa/>



知って得する健康と医療のお話

「麻しんワクチンを受けましょう」

南砺市立福野病院 小児科(医師) ^{かない えいこ} 金井 英子



今春、東京の大学に端を発し、ついには富山大学でも発生した麻しん(はしか)で、大学が休講に追い込まれました。日本人全員が1歳で麻しんワクチンを済ませていれば、このような流行は起きなかつたはず。麻しんにかかると、1週間ほど高熱が続き、激しい咳がでます。中耳炎や肺炎、あるいは脳炎等の合併症を引き起こし、死亡することもあります。

昨年4月から、麻しんと風しんのワクチンを同時接種できるようになりました。また、1歳と6歳、計2回の接種が必要になりました。しかし、今春の麻しん流行以降、ワクチンが不足しています。学生や大人が、急に接種を希望するようになったからです。ただし、小児には最優先でワクチンが確保されていますので、1歳を過ぎたらできるだけ早く麻しん・風しんワクチンを受けてください。

ワクチンは、普通の化学薬品と異なり、鶏卵や細胞組織を使って作られます。簡単に増産できません。だからこそ、受けるべき時期にきちんと受けておきましょう。

希望者におき接種している日本脳炎ワクチンも最近不足しています。接種を希望されても、しばらく待っていただくことがあります。

【平成20年4月採用南砺市病院職員募集】

- 募集職種及び人数
 - 南砺市民病院
 - 医師若干名
 - 看護師5名
 - 公立南砺中央病院
 - 医師若干名
 - 助産師3名
 - 看護師20名
- 応募資格 平成20年3月卒業見込みの方または当該免許取得者
- 応募方法 所定の申込書に必要事項を記入し、必要書類を添付して、下記まで持参または郵送

申込書及び募集要項は、医療局、各病院・診療所、各行政センターにあります。

募集職種及び人数については、市ホームページで確認してください。
- 応募期限 9月28日(金)必着

申込及び問い合わせ
医療局(公立南砺中央病院内) ☎ 53 2220



「1日まちの保健室」開催

スポーツの秋!あなたに合った体力作り。

入場無料

- 日 時 9月13日(木) 午前9時30分～正午
- 会 場 南砺市民病院1階ロビー
- 内 容 健康相談コーナー、健康体操、血圧・体重・体脂肪測定、パネル展示、試飲・試食コーナー、ビデオ上映(ウォーキング)

南砺市民病院9月の「いきいき若返り講座」

- タイトル 「血圧管理で健康家族!」
- 日 時 27日(木) 午後2時～4時

入場無料



会場及び問い合わせ
南砺市民病院2階 健康管理科 ☎ 82 1475

各病院・診療所の連絡先

- | | |
|-----------------------|-------------------------------------|
| 南砺市民病院
☎ 82 1475 | 平診療所 ☎ 66 2500(医科)
☎ 66 2102(歯科) |
| 南砺市立福野病院
☎ 22 3555 | 上平診療所 ☎ 67 3232 |
| 公立南砺中央病院
☎ 53 0001 | 利賀診療所 ☎ 68 2013 |
| | 医療局 ☎ 53 2220
(公立南砺中央病院内) |

スタッフ紹介



南砺市民病院透析センター
臨床工学技士

^{つき お} ^{ただし}
梶尾 正

臨床工学技士の業務内容は、
・ 生命維持管理装置の操作および管理・保守点検
・ 臨床工学技術の提供
・ 医療機器を扱う職員に対する医療機器取扱いの支援・助言
などです。

当院における臨床工学室の業務は、透析センターでの血液浄化装置の管理をはじめ、人工呼吸器など各種医療機器の中央管理を行っています。また、他職種と連携しながら、臨床技術の提供ならびに業務支援を通じて、より安全な診療体制の構築に取り組んでいます。独立部門としてまだまだ未熟ですので、今後ともみなさんのご協力をお願いします。



9月の医療案内

【南砺市医師会日曜当番内科医】

診療時間：午前10時～午後4時、午後7時～10時
 場所：公立南砺中央病院内 ☎⑤0001
 問い合わせ：南砺市医師会 ☎⑤2510

【休日当番歯科医】

診療時間：午前9時～午後5時

- 9/ 2 山本武夫歯科医院 井波 ⑧2 5323
- 9/ 9 北川歯科医院 福野 ②2 7336
- 9/16 近川歯科・矯正歯科 城端 ⑥2 2711
- 9/17 林歯科医院 井波 ⑧2 3283
- 9/23 グリーン歯科 福光 ⑤2 9977
- 9/24 上田歯科医院 小矢部 0766-67-0250
- 9/30 渡辺歯科医院 小矢部 0766-61-2002

都合により変更になることがあります。
 受診の際は、病状などを事前に電話連絡し、保険証を持参してください。

問い合わせ：富山県歯科保健医療総合センター
 ☎076-433-2039

【救急・時間外診療】

砺波医療圏急患センター

診療科目 内科・小児科 外傷は対象外。

受付時間 月～土 午後8時～10時30分
 日、祝祭日、年末年始(12/31～1/3)
 午前10時～午後5時、
 午後8時～10時30分

持参品 健康保険証、福祉医療費請求書、
 処方箋など

砺波市新富町1-61(市立砺波総合病院に隣接)
 内科 ☎④5005
 小児科 ☎④7744



24時間健康テレホンサービス

☎076-442-0003

9月のテーマ

- 月 動脈硬化の検査
- 火 子どもが下痢のときの食事
- 水 ノドの違和感
- 木 新しい白い歯の作り方
- 金 乗り物酔いについて
- 土・日 脊椎(腰椎)分離症

富山県保険医協会



「年金時効特例法」が 成立しました

国民年金

年金記録の訂正による年金の増額分は、時効により消滅した分を含めて、本人または遺族へ全額を支払います。

今までは

年金記録の訂正により年金が増額になった場合でも、直近5年間の増額分しか支払っていませんでした。

これからは

時効消滅により受け取れなかった直近5年間以前の増額分も、全期間さかのぼって支払います。

【対象者】

既に年金記録が訂正されている方

年金記録の訂正により年金額が増えている方

老齢・障害・遺族年金の時効消滅分が、全期間さかのぼって支払われます

年金記録の訂正により受給資格が確認され、新たに年金を受け取っている方

老齢・障害・遺族年金の時効消滅分が、全期間さかのぼって支払われます

・ に該当する方の遺族

未支給年金の時効消滅分が支払われます

遺族の範囲は、その方が亡くなられた当時生計を同じくされていた方で、配偶者、子、父母、孫、祖父母、兄弟姉妹の順となります。

今後年金記録が訂正される方

今後年金記録が訂正され、上記 ~ と同じように年金額が増える方

増額された老齢・障害・遺族年金や未支給年金が全期間分支払われます

【必要な手続き】

既に年金記録が訂正されている方

・ 9月から、あらかじめ必要な記載事項を印字した用紙を順次発送します

・ 今すぐの手続きも可能です。この場合、お近くの社会保険事務所に必要な書類を提出(または郵送)してください

郵送による手続きに必要な書類は、社会保険事務所にあります。また、社会保険庁ホームページからプリントアウトすることも可能です。

手続きから支払いまでの期間は2～3か月です。支払いの前に、審査結果・振込等のお知らせを発送します。

今後年金記録が訂正される方

記録訂正の手続き以外は必要ありません。年金記録の訂正に合わせて自動的に手続きされます。

問い合わせ 富山社会保険事務局 砺波事務所 ☎③1259

ねんきんダイヤル ☎0570 05 1165

(IP電話・PHSは ☎03 6700 1165)

社会保険庁ホームページ <http://www.sia.go.jp/>

年金相談 (相談時間は午前10時～午後3時)

地域名	開設日	開設場所
城端	9月11日(火)	城端行政センター
福光	9月14日(金)	福光行政センター
城端	9月25日(火)	城端行政センター
福光	9月28日(金)	福光行政センター



南砺の秋祭り 城端むぎや祭

- 各町内が街路で披露する「街並み踊り」。
間近でむぎや踊りをご覧あれ! -

9月15日(土)・16日(日)
城端別院善徳寺、じょうはな座、城端市街

内 容) むぎや踊り競演会(両日)、総踊り(両日)、
じゃんこいむぎや(15日)、
麦屋節コンクール全国大会(16日) など

問い合わせ 城端観光協会 ☎ 1821

五箇山麦屋まつり・ こきりこ祭り

- 各種団体による舞台競演、
総踊りをお楽しみください -

●五箇山麦屋まつり 9月23日(祝)・24日(振)
下梨地主神社境内
●こきりこ祭り 9月25日(火)・26日(水)
上梨白山宮境内

問い合わせ 五箇山観光協会 ☎ 2468



第3回 南砺市健康と 福祉の祭典



- 記念講演は、フリーアナウンサー広瀬久美子氏による
「夫婦二人三脚健康でいつまでも」 -

9月30日(日) 午前9時30分～午後4時
井波総合文化センター

内 容) 式典・表彰式、健康チェック・相談コーナー、福祉車両の展示、
各種団体の活動・作品展示コーナー など

問い合わせ 民生部 健康課(井波庁舎) ☎ 2011

第17回五箇山和紙まつり

- ため息が出るほど美しい「全国和紙ちぎり絵展」は必見です! -

9月29日(土)・30日(日)

会場及び問い合わせ
五箇山和紙の里
☎ 2403

内 容) ちぎり絵教室等の各種体験、
舞台アトラクション、物産品販売
など



統計なんと

- 人口 57,781人(-11)
- 男性 27,671人(±0)
- 女性 30,110人(-11)
- 世帯数 17,336戸(+14)

平成19年8月1日現在、()内は前月比。
(住民基本台帳より)

編集後記

P6に掲載した「新潟県中越沖地震」復興支援ボランティアの記事ですが、私も初日に参加してきました。倒壊家屋の撤去作業から、お年寄りの話し相手や子どもの世話まで、依頼される内容には本当にいろいろなものがありました。そこで気付いたのは、社会福祉士や保育士など何らかの資格を持った方や、遠方まで車を出せる方が重宝されることです。ボランティアで復興に協力したいと思われる方は、事前に「どんな作業があるのか、どんな資格が求められているのか」を調べていくと、より効果的に協力できますよ。

今月号の表紙を飾ってくれた美しいキバナコスモスと、可愛らしい園児のみなさん。いつかはこのコスモスを表紙にしたいと思って3年目。ようやく納得のいく写真が撮れました。みなさんも感想を聞かせてくださいね。(よっこ)