

# なんと

広報

No. 13 平成17年11月25日発行

2005.12

## 新種スプレー菊、 どれがいいかな

2回目の開催となった「南砺菊まつり」。  
福野第2保育園の園児たちがスプレー菊を鑑賞しました。

## 平成16年度南砺市決算 ..... 2

### CONTENTS =====

力作集う - 第1回市展 - ..... 4

産業展&菊まつり ..... 5

なんとトピックス ..... 6  
晴れの受章・表彰者のみなさん

なんとひろば ..... 8  
勇壮な「石かち」を再現  
南砺市歓喜の初優勝!

チャンピオンは川原裕美さん! ..... 16

なんとインフォメーション ..... 18  
城端・福野町史販売  
人権相談のお知らせ  
消費者の知恵 ~ 買い物をするときに ~

イベント情報 ..... 24

市民健康カレンダー・市民カレンダー



自然、文化、交流が織りなす創造とやすらぎの南砺市

南砺市ホームページ  
メールアドレス

<http://www.city.nanto.toyama.jp>  
[info@city.nanto.lg.jp](mailto:info@city.nanto.lg.jp)

QRコード



なんとみらいちゃん  
(クリスマスバージョン)



# 平成16年度 南砺市

# 決算

合併後のみの決算です（平成16年11月1日～平成17年3月31日）

一般会計

歳入

263億3,506万円

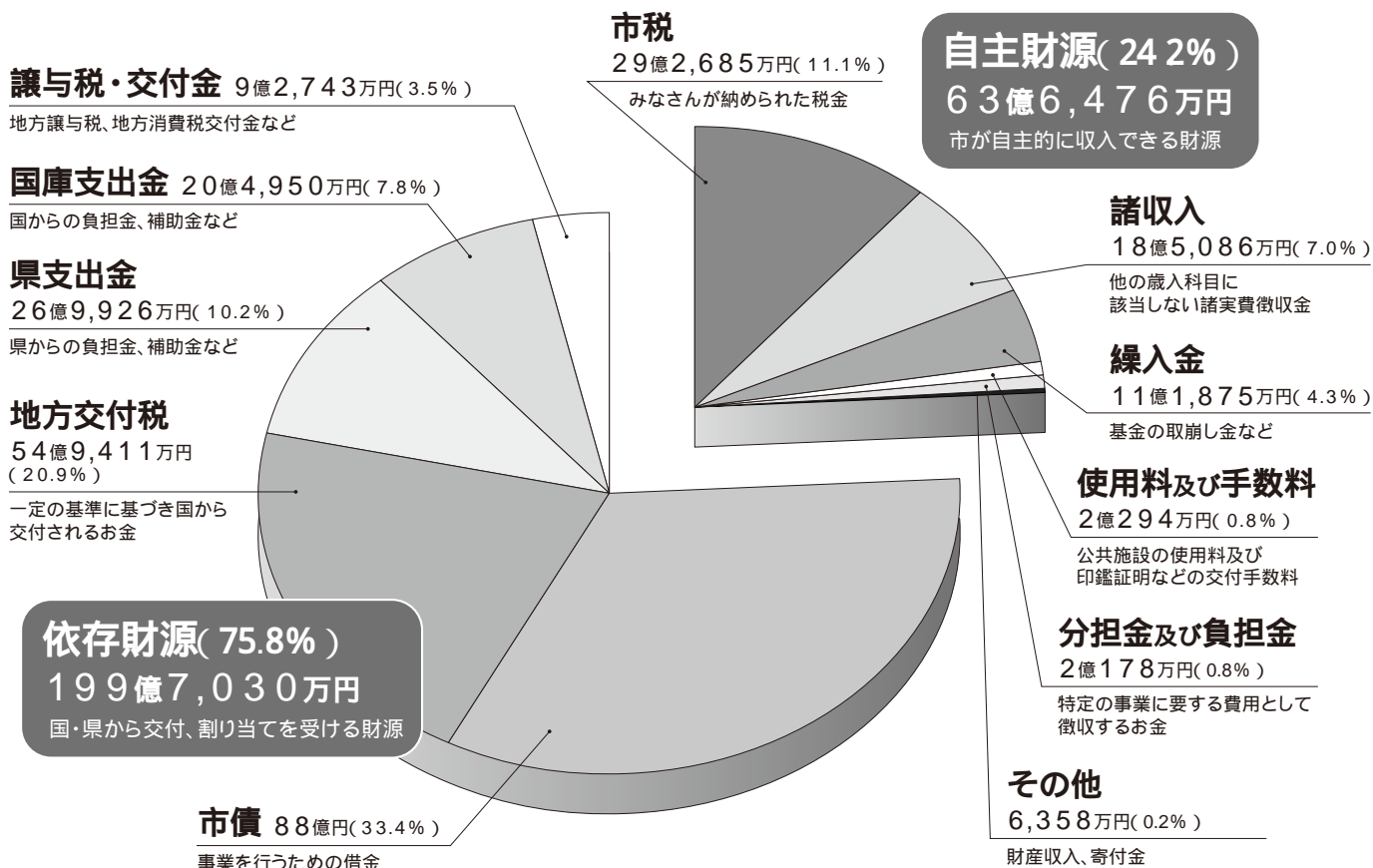

## 平成16年度一般会計決算の概要

平成16年度(平成16年11月1日～平成17年3月31日)一般会計決算は、歳入総額263億3,506万円、歳出総額242億1,377万円となりました。歳入歳出差引残額は21億2,129万円で、このうち翌年度へ繰り越す事業の財源9億7,166万円を差し引いた実質収支は、11億4,963万円の黒字決算となりました。

ただし、合併前分も含めた16年度通年で考えると、前年度の黒字繰越額や、基金の取り崩しを歳入に充てていることから、実質的には赤字となっているのが実情です。南砺市では、今後、事務事業の見直しを積極的に行い、長期的に安定した健全な財政運営を目指します。

### 歳入

歳入のうち、自主財源が約1/4、依存財源が約3/4となっています。より細かい内訳を見ますと、最も大きな割合を占め

るのが市債で88億円、次いで地方交付税、市税の順となっています。

### 歳出

歳出面では、最も大きな割合を占めているのは諸支出金です。これは、合併に際し、新たに合併地域振興基金40億円、合併まちづくり基金8億円を積み立てたことによるものです。これらの基金は、合併後の元気で一体的なまちづくりに活用されます。なお、財源には国の合併支援制度による合併特例債や、県の市町村合併特例交付金が使われています。

次いで、割合の大きな順に公債費、総務費、民生費となっています。公債費は、平成19年度に返済のピークを迎える見込みです。総務費、民生費は、合併にあたっての体制整備にかかるもの(庁舎改修・電算システム整備)や、保育園・児童館の建設事業等が主な内容です。

## 平成16年度(合併後)の 主な事業費

### 美しく住みよいまち

- ・自然に優しい住みよいまちづくり  
資源再利用等推進費 1,524万円
- ・安全で快適なまちづくり  
ごみ処理費 3億691万円  
交通安全施設整備費 1億4,844万円  
除雪対策費 3億4,129万円



### 公営南部住宅建設

- (16年度施工分)1億7,492万円
- 森清安清地区宅地造成工事  
(16年度施工分)8,574万円
- 大型防火貯水槽建設工事  
(16年度施工分)2億9,080万円

### ・健やかなやすらぎのまちづくり

- 介護給付費負担金 2億1,286万円
- 障害者支援費 1億9,463万円
- 福光児童館建設 1億8,428万円
- 平・上平・利賀保育園築  
(16年度施工分)2億2,850万円

### 創造的で元気なまち

- ・心豊かで創造的なまちづくり  
利賀ロッジ建設 (16年度施工分)4,570万円
- 城端伝統芸能会館建設  
(16年度施工分)2億4,260万円



### 城端小学校建設 (16年度施工分)1億539万円

- ・いきいきとした活力あるまちづくり  
カニョと檜の森公園整備 2億6,380万円
- イベント開催費 4,161万円

### 開かれたふれあいのまち

- ・交流と調和のまちづくり  
交流費 1,034万円  
地域情報化推進費 6,372万円
  - ・健全で開かれたまちづくり  
庁舎改修工事 4億7,162万円  
南砺市基幹システム開発 6億9,690万円  
南砺市合併地域振興基金積立金 8億円  
南砺市合併まちづくり基金積立金 40億円
- 「16年度施工分」とあるものは、年度間繰越施工分があるものです。したがって、16年度分＝総工費ではありません。

予算に関するお問い合わせは  
企画総務部 財政課 財政係(福野庁舎)  
☎2004

## 一般会計

### 歳出

# 242億1,377万円

### 商工費

9億3,008万円(3.8%)

商工・観光の推進に関する経費

### 衛生費

12億7,359万円(5.3%)

健康増進や環境保全に関する経費

### 教育費

15億8,954万円(6.6%)

学校や文化、スポーツ振興などに関する経費

### 農林水産業費

18億8,620万円(7.8%)

農林業などの振興に関する経費

### 土木費

25億7,777万円(10.6%)

道路や公園の整備に関する経費

### 消防費 7億2,841万円(3.0%)

広域消防、消防団の維持・運営に関する経費

### その他 2億1,138万円(0.9%)

議会費、労働費、災害復旧費など

### 諸支出金

48億5,894万円(20.1%)

基金の積立金

### 公債費

39億829万円(16.1%)

借金の返済にあてる経費

### 総務費

33億2,877万円(13.7%)

選挙・税財政や行政センターに関する経費

### 民生費

29億2,080万円(12.1%)

社会福祉に関する経費

## 会計別決算・市債残高一覧

会 計		歳 入	歳 出	年度末市債残高
一般会計		263億3,506万円	242億1,377万円	485億2,518万円
特 別 会 計	バス事業特別会計	4,815万円	4,318万円	3,357万円
	公共用地取得事業特別会計	1億2,139万円	1億1,743万円	3億1,879万円
	国民健康保険事業特別会計	24億3,476万円	21億2,973万円	6,019万円
	老人保健医療事業特別会計	32億 126万円	31億7,994万円	-
	介護福祉支援センター事業特別会計	2億 773万円	1億7,580万円	3億2,056万円
	自然環境活用センター事業特別会計	2,436万円	2,349万円	-
	スキー場事業特別会計	2億7,667万円	2億5,392万円	4億3,038万円
	温泉事業特別会計	7,955万円	7,332万円	4億4,921万円
	国民宿舎事業特別会計	6,596万円	6,561万円	-
	工業用地造成事業特別会計	9,386万円	9,245万円	-
	下水道事業特別会計	21億3,710万円	20億8,230万円	224億2,832万円
	農業集落排水事業特別会計	3億8,161万円	3億5,739万円	56億2,801万円
	林業集落排水事業特別会計	1,336万円	877万円	1億1,343万円
	個別合併浄化槽設置事業特別会計	851万円	749万円	9,085万円
	簡易水道事業特別会計	1億8,148万円	1億5,079万円	11億2,834万円
企 業 会 計	病院事業会計	収益的 15億3,749万円 資本的 4億6,320万円	16億2,173万円 4億1,618万円	49億7,105万円
	水道事業会計	収益的 4億5,579万円 資本的 1億1,296万円	6億 296万円 2億3,166万円	23億1,458万円
	下水道事業会計	収益的 1億3,418万円 資本的 7億4,790万円	6億 799万円 2億6,334万円	113億1,158万円
	農業集落排水事業会計	収益的 462万円 資本的 1,387万円	5,664万円 1,478万円	6億9,684万円

特別会計とは...主に利用料金等を財源とする特定の事業について、一般会計とは区別して経理するための会計をいいます。

企業会計とは...特別会計のうち、複式簿記等企業会計の手法で経理を行っているものをいいます。

# 力作集

## 第1回 市展

11/12 土 11/19 土

福野文化創造センターと福光美術館を会場に開催された「第1回南砺市美術展」。福光美術館で行われた開会式では、入賞者のみなさんが表彰され、日本画部門で市展大賞を受賞した荒井武光さん(福光)が、「今後も精進を重ね、良い作品を追求していきます」と謝辞を述べられました。

開会式終了後、両会場で審査員による部門ごとの講評が行われ、日本画・洋画・彫刻・工芸・書・写真の6部門に寄せられた、計366点の作品を鑑賞する方で賑わいました。

各部門入賞者次のみなさんです。



### ◆ 日本画部門

市展大賞:「早春譜」

荒井武光(福光)

市展賞:「山門」吉江正二(福光)

「扉」安居秋子(福光)

奨励賞:「布達拉宮」

加藤田城(福光)

「白馬連峰とゲレンデのある里」

山本笑子(城端)

「マッターホルンの夜明け」

栗山孝雄(福光)

菊華賞:「冬支度」山本良江(城端)



### ◆ 洋画部門

市展大賞:「青い刻」

池田佐知子(福光)

市展賞:「現場情景」堀勉(福光)

「としごろ」

長澤満美子(福光)

奨励賞:「AUTO MATIC」

吉田隆(福野)

「星座」織田兵一(福光)

「いにしへの光」荒井源昭(井波)

努力賞:「静と生」水上 郁(福野)

「ナイン」上牧洋祐(福光)

「Modern Style」井口聖子(福光)

菊華賞:「いつか化石に」道畑慎一(福野)



### ◆ 彫刻部門

市展大賞:「若者」

大丸直彦(井波)

市展賞:「魚頭」溝口巖(福光)

「ともに手をとり」

晩田寛(福野)

奨励賞:「恵みの水」

畠本卓真(井波)

「智」金谷道夫(福野)

「そして「まるく」に」宮田章(福野)

菊華賞:「樹遠」真田達雄(井波)



### ◆ 工芸部門

市展大賞:「快飛ぶ」

加藤桂二美(福光)

市展賞:「山の粧い」

榎本匠(井波)

「月華雪山」

河合美恵子(福野)

奨励賞:「乾漆花入和」

斉藤善博(井波)

「落日」

「残雪」

菊華賞:「HARMONY'05-」宇野登子(井波)



### ◆ 書部門

市展大賞:「八」吉田貴和子(福野)

市展賞:「心外無法」得永幸美(福光)

「ミソ」得能久美子(福光)

奨励賞:「花」箭原紅城(井波)

「珠洲の海」宮永規衣(福野)

「有為転変」坂上典子(福光)

「満林花」南部千佳(福野)

菊華賞:「フケミソ」嶋代志美(福光)

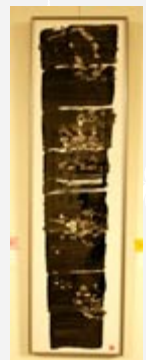

### ◆ 写真部門

市展大賞:

「秋の終り」

酒井進(井波)

市展賞:

「スクリーン」

南部孝子(井波)

「1909の女」

健名宗一(城端)

奨励賞:「秋彩」徳永栄一(福光)

「静寂」今村寛子(福野)

「輝く心洗」川嶋公治(福光)

努力賞:「獅子舞」溝口亜紗美(福光)

菊華賞:「樹」稲塚勝俊(井波)





# ロボットたちが大活躍!

11/3 祝 ▶▶▶ 11/5 土

福野体育館で、「輝く未来に笑顔咲かせて なんと2005」をテーマに開催された「第1回南砺市産業展」。市内外の企業・商工会などがそれぞれ自慢の品を展示し、家族連れなど大勢の方が訪れて大成功のイベントとなりました。

特に人気を集めたのがロボットの展示コーナー。産業展のキャラクター“ミートくん”を描くお絵かきロボの前は、終始人だかりができていました。鮮やかな筆さばきを見つめていた福野小学校3年生の大矢朱莉さん・大西英里さん・谷口美菜さんの3人は、口々に「すごかった」と興奮した表情で感想を語ってくれました。

このほか、お馴染みの癒し系アザラシ型ロボット“パロ”と触れ合えるコーナーや、城端織物・五箇山和紙漉きなど伝統産業体験コーナーも人気で、来場者の楽しむ姿が見られました。



## 彩り鮮やか 菊まつり

11/3 祝 ▶▶▶ 11/11 金

9日間にわたり、市園芸植物園で開催された「第2回南砺菊まつり」。期間中、市内外からおよそ21,000人の方が訪れ、200種・21,000本におよぶ色とりどりの菊を鑑賞されました。



好天に恵まれた4日(金)は、福野地域の保育園児も会場を訪れ、ゴジラ・ブラキオザウルスなどの造形菊や、「立山を望む」などの総合花壇を、歓声をあげながら眺めていました。

また、今年も新種スプレー菊が発表され、新たに3種のスプレー菊が南砺ブランドとして登録されました。

新品種 南砺サンセット(濃いオレンジの大輪)、南砺サンライズ(深紅の大輪)  
南砺エンゼルリップス(淡いサーモンピンク)

## 観光商業拠点施設名称募集

来春、歴史と伝統文化の息づくまち「井波」の八日町通りに、「アートと心に触れ、歩き楽しむまち」をコンセプトにした新たな観光商業拠点施設がオープンします。

この施設にふさわしい名称を募集します。奮ってご応募ください。

**施設概要** ・木造2階建て(一部鉄筋コンクリート) 総床面積約1,000㎡  
・手作りの作品(木彫、桐細工、ガラス、陶器、家具等)を主体にしたショップ数店舗、特産物販売店、飲食店(郷土料理) 池波正太郎ふれあい館、イベントホール、観光案内所等設置

**応募期限** 12月25日(日)

**賞品** 採用者: 5万円相当の旅行券 次点3名: 2万円相当の旅行券  
このほか、抽選で10名の方に5千円相当の特産品プレゼント。

**応募方法** 官製はがきまたはFAXに、名称・住所・氏名・年齢・電話番号をご記入のうえ、下記まで送付

申込及び問い合わせ ㈱まちづくり井波 ☎0566 FAX0189 〒932 0211 南砺市井波3110 1



テナントも募集しています

## 金婚おめでとう ございます！

10月27日(木)

市内4地域で開催された「金婚をお祝いする会」。いなみ木彫りの里創造館では、井波地域から14組、福野地域から34組の結婚50周年を迎えたご夫婦が出席され、華やかなお祝いの宴が催されました。

井波地域代表の高桑哲夫さん・昌子さんご夫妻、福野地域代表の中田貞夫さん・すみ子さんご夫妻にお祝い状と記念品が贈られ、また、招待者を代表して、井波地域の岩崎良治さん・瑛子さんご夫妻が、「山あり谷ありの50年でしたが、みなさんのおかげでこの場に出席することができました」と感謝の言葉を述べられました。



## 松倉はついさん 100歳おめでとーございます！

10月19日(水)

井波地域にお住まいの松倉はついさんが数え100歳を迎えられ、溝口市長からお祝い状や記念品(聖徳太子二歳像)、花束が贈られました。松倉さんは明治39年10月4日生まれ。暖かい季節には草むしりをするほか、暇があればぬり絵を楽しんでおられるそうです。目や耳もすっかりしており、今日の着物も自分で着付けをされたとのこと。「お元気そうで何よりですね」と溝口市長が声をかけると、「おかげさまでありがとうございます」と元気な声でお礼を述べられました。



## 男女いずれかに 偏っていませんか？

10/20(木)

井波総合文化センターで、男女共同参画への理解を深めてもらおうと「出前講座」が開催され、市の男女共同参画推進員の方40名が参加しました。参加者は8人ずつ5つのグループに別れ、実際の新聞記事や4コマ漫画を題材に、「医者は男性育児は女性が行うもの」など、知らず知らず性別によって固定されている男女のイメージについて学習。自分たちで意識を変えていかなければならないことを確認しました。

浅田富美子男女共同参画推進員南砺市連絡会代表は、「今回学習したことを、各支部の推進活動にも取り入れてほしいです」と話されました。



## 平成7年度「家庭の日」のデザイン・標語優秀作品を表彰！

毎月第3日曜日は「とやま県民家庭の日」。福野地域では、デザイン・標語を小中学校に募集し、次の方が最優秀賞に選ばれました。

### デザインの部



中村 鈴奈さん(1年1組)



島田 梨穂(4年2組)



本田 優衣さん(5年2組)

### 標語の部

中学生 山田 学さん(3年1組)

あったこと 何でも話せる 家族だから



# 晴れの受章・表彰者のみなさん

## 叙勲・褒章

旭日双光章

西能 孜さん(福野)

専門工事業振興功労

日本建設インテリヤ事業協同組合連合会理事

茶木 素行さん(平)

地方自治功労 元平村議会議長

旭日単光章

山田 秀三さん(井波)

地方自治功労(高齢者叙勲)

元井波町議会議員

瑞宝双光章

四辻 利弘さん(福野)

教育功労 元小学校長

瑞宝単光章

田 行雄さん(井波)

職業訓練功労 田彫刻店代表

長谷 忠明さん(利賀)

消防功労 元利賀村消防団長

黄綬褒章

河村 好子さん(井口)

業務精励

特別養護老人ホームいなみ主任介護職員

藍綬褒章

上農 進さん(福野)

消防功労 南砺市消防団副団長

紺綬褒章

桃野 忠義さん(福光)

市への多額の寄付 元福光町長

平成17年度総務大臣表彰

宮 精夫さん(利賀)

行政相談功労 行政相談委員

平成17年度厚生労働大臣表彰

坂田 福美さん(福光)

社会福祉事業功労

特別養護老人ホームやすらぎ荘 統括主任看護職員

前川 正夫さん(井波)

ボランティア功労 声の友会会長

平成17年度文部科学大臣表彰

越中五箇山菅沼集落保存顕彰会

平成17年度県功労表彰

川田 幸生さん(城端)

社会教育功労

日本ホーイスカウト富山県連盟副理事長

中道 秀男さん(城端)

農林漁業功労

県養豚組合連合会長

中村 義則さん(平)

地方自治功労 元平村長

桃野 忠義さん(福光)

地方自治功労 元福光町長

森 啓一さん(福光)

建設功労

県建設業協会副会長

城端曳山祭保存会

文化功労

ふるりの味加工組合(城端)

農林漁業功労

ボランティアグループすみれ(城端)

平成17年度県教育功労表彰

古石 睦美さん(福野)

優良教職員

井野 涼さん(福野)

優良児童生徒

ボーイスカウト南砺第2団

優良社会教育団体

井波剣道スポーツ少年団

優良体育・スポーツ団体

福野夜高保存会

優良芸術文化団体

中谷 拓哉さん(平)

優良体育スポーツ推進者

## 統計調査関係

平成17年度総務大臣統計功績者表彰

齊藤友一郎さん(利賀)

平成16年事業所・

企業統計調査及びサービス業基本調査員

2005年農林業センサス

功績者農林水産大臣表彰

野原 壽さん(利賀) 指導員

岡部 武夫さん(利賀) 調査員

齊藤友一郎さん(利賀) 調査員

平成17年度富山県統計協会会長表彰

眞田 和子さん(上平) 調査員

平成17年度

経済産業省所管統計調査功績者表彰

北川ちか子さん(城端) 動態統計

平成17年度経済産業省所管

統計調査員に対する感謝状

眞口 和子さん(福野) 構造統計

北川ちか子さん(城端) 動態統計

北川ちか子さん(城端) 動態統計

北川ちか子さん(城端) 動態統計

北川ちか子さん(城端) 動態統計

北川ちか子さん(城端) 動態統計

北川ちか子さん(城端) 動態統計

## 世界遺産登録

10周年を迎えて

11月10日(木)

ユネスコの世界遺産を持つ13道県の担当者と、文化庁・環境省の担当課長など約40人が出席し、国民宿舎五箇山荘で「世界遺産関係道府県主管課長会議」が開催されました。

世界遺産の保存継承や活用を図る問題について協議するため7年前から開催されており、相倉・菅沼の両合掌造り集落が12月で登録10周年を迎えるため、初めて富山県で開催されました。

会議では、池端滋相倉合掌造り保存財団理事長が「集落保存のため、人口の減少をどう食い止めればよいか」と課題を報告。また、教育現場との連携への取り組みや、集落保存と生活の利便性両立などについて意見交換がなされました。

15日(火)には、韓国の駐日大使羅鍾一

(ラ・ジョン

イル・写真

中央)氏が

相倉合掌造

り集落を見

学されるな

ど、世界遺

産登録10周

年を迎え、

両集落はま

すまず脚光

を浴びてい

ます。



# 勇壮な 石かち を再現

10/22±23日

そばの郷広場を会場に「ど〜んと利賀の山まつり」が開催されました。伝統芸能の披露や、新そばをはじめとした利賀の各種特産品が販売され、観光客など大勢の方が訪れました。

山まつり最大の見せ場は、利賀地域に伝わる合掌家屋の土台作りの技“石かち”の再現。地元上利賀地区のみなさんや観光客など約200名が、高さ8mのやぐら中央に置かれた約800kgの撞木<sup>しゅもく</sup>で地面を突き固めます。ステージで唄われる石かち音頭に合わせて引き綱を降ろすと、周囲にはズシンズシンと勇壮な音が響き渡っていました。

祭りの名称“ど〜んと”には、たくさん食べてくださ이의意味が込められています。郷土料理コーナーでは、新そばで作る「あったかそば」や「もりそば」のほか、ごへいもち、岩魚の塩焼、無料で振る舞われたなめこ汁が並び、訪れた方が利賀の幸を満喫していました。



## 親子で仕上げた 危険箇所看板

10/15日

この活動は、従来、危険箇所看板が設置されていなかった城端地域にも設置しようと、PTAなどが中心となって行ったもので、児童、保護者、教員など約70名が城端小学校体育館に集まり、50本の看板を製作しました。

看板は高さ150cm、図案は6年生が考えました。お母さんの真由美さんと参加した6年生の石村謙太君は、「木に直接ペンキを塗るので難しかった。でもこれで事故が無くなればうれしいです」と、親子で協力しながら看板を仕上げていました。



## 幽玄な 茶会のひととき

10/15日

いのくち椿館で開かれた「お月見の茶会」。雨天のため、屋外で十三夜の月を眺めながらの一服とはいきませんでしたが、館内では早咲き椿の展示や琴の演奏が行われ、いつもとは違った雰囲気茶会を楽しめました。

藤井宗代社中(裏千家)のみなさんが、心をこめて入れるお茶と厳選されたお茶菓子。外には手作りのあかりが灯り、幽玄な世界を堪能したひと時となりました。





## 親子で楽しむ リンゴ狩り

10/27木

福光保育園の年長組親子70名が、宮崎与一さん(広瀬地区)のリンゴ園で“リンゴ狩り”を楽しみました。

リンゴ園は広さ30aで、55本の木が植えられています。収穫時期はもう少し後でしたが、宮崎さんが葉を取ってリンゴの色付きを良くしてくださいました。

お父さんやお母さんに抱っこされ、色付きの良いおいしそうなおリンゴをもらっていく園児たち。赤くて甘い香りを漂わすリンゴにみなさん大喜び。服でこすって“てかてか”に磨き上げる園児の姿も。お家の方にもいいお土産になったようです。



## 里芋何個あったかな！

10/28金

子どもたちに、農作業体験や生産者とのふれあいを通して地元の農業に理解を深めてもらおうと、「ふるさと野菜たんけん隊」活動が行われ、井波小学校の3年生60名が里芋の収穫作業を行いました。

細川正雄さん(山野さといも組合長)の畑に集合した児童たち。細川さんが機械で掘り起こしてくれた里芋を、各班の代表者がカゴまで運び、みんなで一つひとつ茎からはずしていきます。「はずすといい音がする!」「こっちは25個あった!」など、歓声をあげながらの収穫作業となりました。

今回収穫した里芋は給食に取り入れられ、地産地消の推進にも一役買うそうです。

## 楽しみながら 環境保全を考えよう

11/13日

子どもたちに、自然と親しむ体験を通じて環境を守る意識を高めてもらおうと、たいらマウンテンスクールを会場に開催された「こどもエコフェスティバル in なんと」。市内の小中学生約200人が、竹とんぼ飛ばしや焼きいもづくりなど、野趣あふれる催しを楽しみました。

地元のパン屋さんが用意してくれたパン生地をあぶって食べる「炭火パン焼きコーナー」では、子どもたちが炭火の前で熱さを我慢しながらパンあぶり。熱々のパンにかじりついていていた西野友晴君(井波小5年)と澤田勝郎君(福光中部小3年)は「焦げ目がちょっと苦いけどおいしいです!」と、大満足で感想を語ってくれました。

「こどもエコフェスティバル in なんと」の様子は、12月23日(祝)の午後3時5分から、富山テレビで1時間番組として放送されます。



## 地元の食材おいしいな

11/8火

11月7日(月)～14日(日)は「学校給食とやまの日」。上平小学校では、「なんと上平特産デー」と名づけ、地元特産の「赤カブ・岩魚・なめこ」を使った給食を楽しみました。

用意された献立は、「岩魚のからあげ」「赤カブサラダ」「なめこ汁」の3品。この日は、祖父母参観も合わせて実施され、全校児童53名とその祖父母がランチルームで仲良く食事。おばあちゃんの信子さんと一緒に食べていた1年生の岩瀬佳乃ちゃん。どれが一番おいしかった?との問いに「なめこ汁!」と元気にお返事。信子さんも、「上手においしく食べてくれてよかった」と目を細めておられました。



# 本の 楽しさを知ろう! 11/5

福野文化創造センターで「親子読書まつり」が開催され、ステージ発表やワークショップなど、本にまつわる多彩なイベントが行われました。

ステージでは、福野中学校3年生のみなさんが、週1回の選択国語の時間に練習した「番ねずみのヤカちゃん」を朗読。このほか、アルカス劇団の創作劇や、福野高校演劇部・放送局のみなさんによる朗読なども行われました。

また、井波地域のボランティアグループ「ピッコロ」のみなさんが、ワークショップ「牛乳パックで作るびっくり箱」を開催。大勢の親子連れでにぎわいました。

ピッコロの代表有野静子さんは、「準備に2週間ぐらいかけました。たくさんの方に来ていただいていたです」と、汗を拭きながらインタビューに答えくださいました。



# 今日は“ 寿司の日 ” お寿司をどうぞ! 11/1

11月1日は“ 寿司の日 ”。城端地域で寿司店を営む櫻井恵さん・恵子さんご夫妻が、特別養護老人ホームきららに出張し、施設利用者に握りたてのお寿司を振る舞いました。



日頃外でお寿司を食べる機会のないお年寄りの方にも召し上がっていただこうと、桜井さんご夫妻が6年前から続けている恒例行事です。

用意されたネタは、まぐろ・カンパチ・卵など計9種類。全て無償で提供されました。ご主人が、「慌てずゆっくり召し上がってください」とあいさつ。約100名の利用者に握ったお寿司を手渡されました。卵などは軟らかめにし、みなさんに大好評。何度もお代わりされる方もいらっしゃいました。

## ばくの南砺市滞在記

南砺市国際交流員 ジェイコブ マイケル ロッカー  
Jacob Michael Rocca

～ 雪がとけるまで ～

もう12月になりますね。紅葉が終わって葉っぱが落ち、冬の景色になってきました。私は、様々な冬のイベントや活動を楽しみにしています。2月には「利賀そば祭り」がありますし、新雪の斜面でスキーもできます。天竺温泉の露天風呂ももっと楽しめます。なにより、山の景色が、毎日のように降る雪でますます美しくなるはずですよ。

しかし、冬については複雑な感情もあります。利賀の冬にどう備えていかわからないからです。毎日のように誰かが、「利賀の冬は大変だよ」と、私をおびえさせます。誰

に聞いても、五箇山に降る雪はものすごいと言います。きっと、私にとって経験したことのない雪の量なのでしょう。道路も通行止めになることが多く、通れても、雪のためにトンネルのようになるそうです...

冬の間は、寒さから逃れるためアパートから出ないほうがいいのかもかもしれません。久しく読みたかった本を書棚から取り、コタツに入って連読するのもおつなものです。そして春になれば、熊のように冬眠から目を覚まし、また外へ飛び出すのです。



利賀小学校今年最後の野外教室 (11/4)

## 「いただきます～す朝ごはん」

### 【青菜と豆腐の卵とじ(4人分)】

食改上平支部 山本美恵さん

#### 材 料

青菜 .....200g  
にんじん .....40g  
木綿豆腐 .....1丁  
卵 .....2個  
サラダ油・酒・みりん・しょうゆ  
.....各大サジ1杯強



#### 作り方

青菜はゆでて2cm程の長さに切る。にんじんは千切り。鍋にサラダ油をひき、青菜とにんじんを炒める。やわらかくなったら調味する。木綿豆腐を入れてさらに炒め、溶き卵を全体にかけたら、ふたをして蒸す。

#### < 一口メモ >

野菜は、低エネルギーで、ビタミン・ミネラル・食物繊維などが豊富です。1日に350gは食べるようにしましょう。そのうち3割は、青菜やにんじんなどの緑黄色野菜にしましょう。サラダなどの生野菜は、見た目には多くても重量はそれほどありません。熱を加える調理法も取り入れましょう。



## 南砺市歓喜の 初優勝！

11月13日(日)

県内15の郡市チームが参加し、県庁前と高岡市を折り返す18区間・41.5kmの距離で行われた「第23回富山県駅伝競走大会」。南砺市チームが、2時間14分51秒の大会新記録で見事初優勝を飾りました。

昨年の5位から、約5分もタイムを縮めての初優勝に、嶋田健治監督は「白バイのすぐ後を走ることによって選手が波にのれたようです。各選手ベストの力を出してくれました」と勝因を語られました。

獲得した優勝旗・優勝カップ・賞状は、応援していただいた市民のみなさんに見てもらうため、各行政センターで順次展示されます。選手のみなさんの力走で手にした記念の品。是非ご覧ください。



## 井波のゲートボールチーム全国大会へ



井波地区ゲートボール協会の男女チームが県大会で優勝し、来年5月に山口県で開催される全国選抜大会への出場を決めました。

第20回富山県女子ゲートボール選手権大会

8月21日(日) 参加66チーム

井波Aチーム 4年ぶり2回目の優勝

第14回富山県男子ゲートボール選手権大会

9月18日(日) 参加54チーム

井波Bチーム 初優勝



## スポーツクラブ交流ダンスパーティー Shall we dance?

～市内4スポーツクラブ共同事業。  
ダンスを通して健康の増進と交流を図りましょう！～

日時 12月18日(日) 午前11時～午後4時

会場 福野体育館

内容 教室発表会、体験教室、ダンス交流会

参加料 前売:1,500円(クラブ会員1,300円)  
当日:2,000円(クラブ会員1,800円)

観客席での見学は無料。軽食コーナー(有料) 飲み物コーナーあり。  
女性は必ずヒールカバー着用のこと。

申込及び  
問い合わせ

クラブJoy事務局 TEL:62-3923  
アイウェーブ事務局 TEL:82-5026  
ふくのスポーツクラブ事務局 TEL:22-1131  
福光スポーツクラブ事務局 TEL:52-2831

どなたでも参加OK!  
初心者の方も  
大歓迎です!

## 第13回 ザ 雪合戦 inじょうはな2006

参加チーム  
募集



日時 平成18年2月5日(日) 午前8時30分～

会場 城端中学校グラウンド

募集 チーム数 一般・レディースの部:80チーム、  
小学生の部:20チーム

参加料 一般・レディースの部:12,000円、  
小学生の部:3,000円

応募締切 12月16日(金)

申込及び  
問い合わせ

じょうはな雪合戦実行委員会事務局  
(城端行政センター内)  
TEL:23-2026 FAX:62-3500

## 俳句の隆盛に願いを込めて

10月15日(土)



俳聖松尾芭蕉の高弟でもあった瑞泉寺第11代住職浪化上人の300回忌にあたり、その遺徳を偲び、俳句愛好者の輪を広げようと、井波総合文化センターで、浪化上人300回忌記念俳句大会が開催されました。

全国から応募のあった982句のうち、特選句など15句が披露され、講師特選の岡部吉文さん(井波)ほか3名に、溝口市長から賞状が手渡されました。

また、当日吟行で投句された311句からも特選句が披露されたほか、信州大学名誉教授の宮坂静生氏により、「芭蕉と浪化上人」と題した記念講演が行われました。

## 喜知屋オープン

11月2日(水)

福野地域横町に、福野文化創造センター分館「喜知屋」がオープンしました。

旧福野町茶道連盟会長柴田喜知次さんが寄贈されたお宅を、蔵展示室や茶室・和室を備えた生涯学習の場として改装したものです。施設名の「喜知屋」は、知るを喜ぶの意で、柴田さんの名にちなんでつけられました。開館を記念して、菅創吉と長崎真人の作品を展示した「南砺を愛した作家二人展」が開催され、土蔵を改装した蔵展示室では多くの方が作品を鑑賞されました。



【喜知屋】〒939 1568 南砺市福野1655 ☎202024  
開館 午後1時～5時 休館 火曜日及び年末年始  
入館料 高校生以上100円(高校生未満無料)

## 往時の桜色鮮やかに

10月29日(土)

南砺総合高校福野高校にある国指定重要文化財「厳浄閣」の保存修理が終わり、招待客ら約250名が出席して完工式が行われました。

厳浄閣は福野高校の前身

である県立農学校の本館として1903年に建造されたものです。老朽化が進んでいたため、3年前から国と県によって保存修理を行っていました。今回の修理により、耐震性が強化されたほか、正門には鉄製の門扉も取り付けられ、外装は往時の桜色を取り戻しました。

式典では、澤中学校長が式辞を述べ、溝口市長がこの厳浄閣を「OB、在校生や地域のみなさんで活用していただきたい」とあいさつしました。



## 福光美術館

## 「第4回年賀状公募展」作品募集

版画で制作された年賀状をご応募ください。入選作品は、平成18年1月14日(土)～2月12日(日)まで福光美術館で展示します。

- 応募期限 平成18年1月5日(木)必着
- 対象 小学生～一般
- 表彰 各部門大賞・優秀賞 ほか奨励賞あり。
- 応募方法 宛先面に、住所・氏名・年齢(学生の方は学校名・学年)を明記し、下記まで郵送

応募無料。ただし、年賀状として応募してもらうため、郵送料は出品者負担。

宛先及び問い合わせ 福光美術館 「年賀状係」  
〒939-1626 南砺市法林寺2010 ☎527576

## 市内展覧会のご案内

井波美術館 ☎52523 入館無料

【井波美術館同人による作品展】  
10月19日(水)～12月22日(木)

【玄土社瑞穂書会干支色紙展】  
12月23日(金)～25日(日)

井波歴史民俗資料館 ☎5050

【「拝領地大工とその系譜」】  
10月28日(金)～12月18日(日)

福野文化創造センター ☎1125

【「移山書展」】 12月3日(土)～4日(日)

【「モラと刺繍」教室作品展】  
12月17日(土)～18日(日)

福光美術館 ☎527576

【南砺市誕生1周年記念「書く・見る」石井駿展】  
11月26日(土)～12月25日(日)

## 「年賀状木版画講座」受講生募集

来年の干支などをテーマに年賀状を制作してみませんか。

- 講師 福光美術館学芸員
- 日程 12月10日(土)・11日(日) 午後1時～4時
- 定員 15名(小学生～一般)
- 受講料 500円
- 持ち物 年賀状、鉛筆、消しゴム、筆、水彩絵具、パレット、水入れ、彫刻刀、パレン、手ぬぐい
- 応募期限 12月8日(木)

応募は電話にて下記までお願いします。

会場、申込及び問い合わせ  
福光美術館(南砺市法林寺2010) ☎527576



市民健康  
カレンダー

平成17年 12月

お問い合わせ 各保健センター

乳幼児の健診・予防接種は個人通知をしませんので、毎月の「市民健康カレンダー」を見て会場へお越しください。

予防接種 ...元気で過ごすために

項 目	対象地域	対象者	実施日	受付時間	会 場	持ち物
高 齢 者 インフルエンザ	全 地 域	満65歳以上の高齢者	24日(土)まで	診療時間帯	市内指定医療機関	インフルエンザ接種券、 負担金 1,000円、 健康手帳

各種検診 ...早期発見が決め手です

項 目	対象者	実施日	受付時間	会 場	持ち物
医療機関での がん検診 <small>国保加入者・社保の被扶養者の方で、がん検診を受ける機会のない方。</small>	胃がん 40歳以上	年間可	診療時間帯	市指定医療機関	施設検診受診券(保健センターで発行)、 検査別負担金必要
	子宮がん 20歳以上			市指定医療機関 (県内婦人科)	
	乳がん 30歳以上			市指定医療機関 (南砺市民病院、公立南砺中央病院)	乳房検診受診券(保健センターで発行)、負担金74歳以下2,000円、75歳以上1,000円
人間ドック・ 脳ドック	40歳以上の国保加入者、 社保の被扶養者で基本健診未受診者	26日(月)まで (要予約)	診療時間帯	市指定医療機関	保険証、基本健康診査受診票(各保健センターで申込必要)、負担金13,000円
各地域で実施されるがん集団検診(胃・大腸・子宮・乳房)、骨粗しょう症検診の詳細については、がん検診のご案内及び各地域発行年間「健康づくりカレンダー」をご覧ください。					

健康づくり教室 ...健康な毎日を送るために

項 目	対象地域	対象者	実施日	受付時間	会 場
リ ハ ビ リ 教 室	城 端	身体機能が低下している方及び機能訓練の必要な方	5・19日(月)	13:30～15:30	城端保健センター
	井 波		1日(木)・16日(金)	10:00～15:00	井波保健センター
	井 口		1・8・15・22日(木)	13:30～16:00	井口保健センター
	福 野		1・8・15日(木)	9:00～11:30	福野保健センター
	福 光			9:00～12:00	福光保健センター
糖 尿 病 予 防 教 室	全地域	既申込者	7日(水)	10:00～15:00	城端保健センター
栄 養 教 室			8日(木)	9:30～13:00	福光保健センター
骨 太 教 室			6日(火)	9:00～11:00	井口保健センター
いきいき教室(転倒予防)			1日(木)	14:00～15:30	福光保健センター
			14日(水)	9:30～11:30	
チ ョ キ ン ・ 貯 筋 教 室			6・13・20・27日(火)	10:00～11:00	福野体育館
運 動 教 室			20日(火)	9:00～11:00	井口保健センター
ヘルスボランティア養成講座			5日(月)	13:30～15:30	井波総合文化センター

保健センター 連絡先 太字の保健センターには、常時職員が在席しています。

城端保健センター ☎ 62 3578 ☎ 62 3821 井波保健センター ☎ 82 5439 ☎ 82 5439  
平 保健センター ☎ 66 8026 ☎ 66 8027 井口保健センター ☎ 64 2213 ☎ 64 2214  
上平保健センター ☎ 67 3211 ☎ 67 3030 福野保健センター ☎ 22 6234 ☎ 22 6094  
利賀保健センター ☎ 68 2111 ☎ 68 2119 福光保健センター ☎ 52 1767 ☎ 52 6511

民生部健康課 健康推進係(井波庁舎) ☎ 23 2011 ☎ 82 4657

乳幼児の健康、妊婦・育児相談 ...すこやかに育てるために

項 目	対象地域	対象者	実施日	受付時間	会 場	持ち物	
育 児 相 談	井 波	乳幼児	5日(月)	10:00～11:30	井波保健センター	母子健康手帳	
子育て相談教室	利 賀	乳幼児とその家族	15日(木)	10:00～11:30	利賀ささゆり保育園		
離 乳 食 相 談	福 光	5か月児( H17年7月生 )	13日(火)	9:30～ 9:45	福光保健センター	母子健康手帳、 問診票	
	福 野		16日(金)		福野保健センター		
	井 波		19日(月)		井波保健センター		
	城 端		20日(火)		城端保健センター		
7 か 月 児 相 談	福 光	7か月児( H17年5月生 )	13日(火)	10:15～10:30	福光保健センター		
	福 野		16日(金)		福野保健センター		
	井 波		19日(月)		井波保健センター		
	城 端		20日(火)		城端保健センター		
おしゃべりランド	福 野	乳幼児とその家族	27日(火)	10:00～11:30	アルカス	母子健康手帳	
3 か 月 児 健 診 BCG 予 防 接 種	利賀・井波・井口・福野	H17年9月生	14日(水)	13:00～13:30	福野保健センター	BCG予診票、母子 健康手帳、問診票	
	福 光		21日(水)	13:00～13:30	福光保健センター		
1歳6か月児健診	福 光	H16年4月～5月生	6日(火)	13:00～13:30	福光保健センター	母子健康手帳、 問診票	
3 歳 児 健 診	井口・福野	H14年6月～7月生	2日(金)	13:00～13:20	福野保健センター		
	城端・平・上平	H14年5月～7月生	14日(水)		城端保健センター		
むし歯予防教室 ( 歯 科 健 診 ) ( フ ッ 化 物 塗 布 )	利 賀	1歳6か月児( H16年4月～6月生 )	2日(金)	12:50～13:10	利賀保健センター	母子健康手帳、歯ブ ラシ、コップ、フッ化物 塗布申込書、負担金6 00円	
		2歳児( H15年10月生～12月生 )					
		2歳6か月児( H15年4月～6月生 )					
		3歳児( H14年10月生～12月生 )					
	福 野	1歳6か月児( H16年4月～5月生 )	6日(火)	13:00～13:20	福野保健センター		
		2歳児( H15年11月生 )					13:40～14:10
		2歳6か月児( H15年5月生 )					12:50～13:10
		3歳児( H14年11月生 )					13:40～14:10
	福 光	2歳児( H15年11月生 )	16日(金)	12:50～13:10	福光保健センター		
		2歳6か月児( H15年5月生 )					13:40～14:10
		3歳児( H14年11月生 )					12:50～13:10
		3歳児( H14年11月生 )					13:40～14:10
	井 波	1歳6か月児( H16年3月～5月生 )	20日(火)	13:00～13:20	井波保健センター		
		2歳児( H15年11月生～12月生 )					13:40～14:10
2歳6か月児( H15年5月生～6月生 )		12:50～13:10					
3歳児( H14年11月生～12月生 )		13:40～14:10					

健康相談 ...明るい未来のために健康チェック

項 目	対象地域	対象者	実施日	受付時間	会 場	持ち物
健 康 相 談	城 端	血圧・糖尿病・コレステロール・肥満・貧血が気になる方	(月)・(木)	10:00～16:00	城端保健センター	健康手帳
			(月)・(金)	9:30～11:30	平保健センター	
	上 平		(月)・(金)	13:30～15:30	上平保健センター	
	利 賀		(火)・(木)	9:30～11:30	利賀保健センター	
	井 波		(月)・(水)	10:00～11:30	井波保健センター	
	井 口		(火)・(木)	9:00～11:00	井口保健センター	
	福 野		(火)・(金)	10:00～12:00	福野保健センター	
	福 光		(月)・(木)	9:00～11:00	福光保健センター	

生活習慣病予防教室 ...診断結果を健康づくりのヒントに

項 目	対象地域	対象者	実施日	受付時間	会 場
骨粗しょう症予防教室	全 地 域	骨粗しょう症検診要指導者等	2日( 金 )	14:00 ~ 16:30	福光保健センター
			5日( 月 )	13:30 ~ 16:00	井波保健センター
高 血 圧 予 防 教 室		基本健診要指導者等	9日( 金 )	13:30 ~ 16:00	福光保健センター
			12日( 月 )		井波保健センター
高脂血症予防教室			13日( 火 )	9:30 ~ 12:00	福野保健センター
糖 尿 病 予 防 教 室			22日( 木 )	9:30 ~ 13:00	井波保健センター



平成17年  
12月

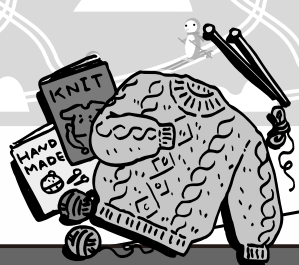

# 市民カレンダー



1

(木)

2

(金)

3

(土)

4

(日)

毎月「1日」は南砺市交通安全呼びかけの日  
～ 出かけには 笑顔といっしょに  
「気をつけて」の一言を!～  
庄川合口用水水止め 5:00～19:00  
心配ごと相談 13:30～16:00  
福野老人福祉センター「さつき荘」

12月定例市議会 本会議(提案理由説明)  
10:00～ 福光庁舎  
井波地域住宅相談  
13:00～16:30 井波行政センター

第57回人権週間  
「育てよう一人一人の人権意識」  
- 思いやりの心・  
かけがえのない命を大切に -  
12月4日(日)～10日(土)

5

(月)

6

(火)

7

(水)

8

(木)

9

(金)

10

(土)

11

(日)

12

(月)

人権・心配ごと・障がい者地域相談  
13:30～16:00 平行政センター  
行政・人権・心配ごと相談  
13:30～16:00 井波社会福祉センター

心配ごと相談  
13:30～16:00 福光庁舎別館

12月定例市議会 本会議(一般質問)  
10:00～ 福光庁舎  
JR城端線定期点検運休 10:00～15:00  
人権・心配ごと相談 13:30～16:00  
高齢者コミュニティセンター「ことぶき館」  
特設人権相談 13:30～16:00  
井口社会福祉センター

12月定例市議会 本会議(一般質問)  
10:00～ 福光庁舎  
心配ごと相談 13:30～16:00  
福野老人福祉センター「さつき荘」

12月定例市議会 本会議(一般質問)  
10:00～ 福光庁舎  
年金相談  
10:00～15:00 福光行政センター

国道304号バイパス開通式 10:00～

いなみ交流館ラフォーレ開館8周年記念  
10:00～  
風呂・プール無料開放。  
福光地域住宅相談  
10:00～16:00 福光会館2階

12月定例市議会 民生病院常任委員会  
9:00～ 福光庁舎  
12月定例市議会 産業建設常任委員会  
13:30～ 福光庁舎  
心配ごと相談 13:30～16:00  
井波社会福祉センター

12月

図書館

休館日

印がお休みです

城端図書館  
井波図書館

開館時間 10:00～18:00

日	月	火	水	木	金	土
・	・	・	・	1	2	3
4		6	7	8	9	10
11		13	14	15	16	17
18		20	21			24
25		27	28			

上平図書館  
利賀図書館・井口図書館

開館時間 9:30～17:00

日	月	火	水	木	金	土
・	・	・	・	1	2	
・		5	6	7	8	9
11		12	13	14	15	16
18		19	20	21		
26		27	28			

平図書館

開館時間 9:30～17:00  
(土・日・祝日 10:00～17:00)

日	月	火	水	木	金	土
・	・	・	・	1	2	3
4						10
11		13	14	15	16	17
18		20	21		23	24
25		27	28			



12月  
図書館  
休館日

印がお休みです

平図書館

開館時間 9:30～17:00 (土・日・祝日 10:00～17:00)
日 月 火 水 木 金 土
・ ・ ・ ・ 1 2 3
4 10
11 13 14 15 16 17
18 20 21 23 24
25 27 28

福野図書館

開館時間 9:30～18:30 (土・日・祝日 9:30～18:00)
日 月 火 水 木 金 土
・ ・ ・ ・ 1 2 3
4 5 7 8 9 10
11 12 14 15 16 17
18 19 21 23 24
25 26 28

福光図書館

開館時間 9:30～18:30 (土・日・祝日 9:30～18:00)
日 月 火 水 木 金 土
・ ・ ・ ・ 1 2 3
4 6 7 8 9 10
11 13 14 15 16 17
18 20 21 23 24
25 27 28

年末年始の可燃ごみ収集休止期間

12月31日(土)～1月3日(火)

井口地域については、1月4日(水)に特別回収し、  
6日(金)は休みます。

13 (火)	メンタルヘルス(こころの健康相談) 9:00～17:00 砺波サナトリウム福井病院 年金相談 10:00～15:00 城端行政センター 12月定例市議会 総務文教常任委員会 13:30～ 福光庁舎 法律相談 13:30～15:30 要予約 砺波市社会福祉会館 ☎0294 人権・心配ごと相談 13:30～16:00 利賀高齢者生活福祉センター「ネトピア喜楽」 行政・人権・心配ごと相談 13:30～16:00 福光庁舎別館	20 (火)	毎月「20日」は犯罪抑止の日 ～ 地域の安全は地域の力で!～ 年金相談 10:00～15:00 福野行政センター 行政・人権・心配ごと・障がい者地域相談 13:30～16:00 城端老人福祉センター「美山荘」 心配ごと相談 13:30～16:00 福光庁舎別館
14 (水)	暴力等に関する困りごと相談 13:00～16:00 福野庁舎「102号室」 <b>年末の交通安全県民運動</b> ～ ゆっくり走ろう雪のふる里北陸路～ 12月11日(日)～20日(火)	21 (水)	
15 (木)	心配ごと相談 13:30～16:00 福野老人福祉センター「さつき荘」 稲垣潤一アコースティックライブ2005 開場:18:30～ 井波総合文化センター	22 (木)	広報なんと1月号発行・配布物配布日 年金相談 10:00～15:00 井波行政センター 行政・人権・家庭児童・心配ごと相談 13:30～16:00 福野老人福祉センター「さつき荘」
16 (金)	12月定例市議会 本会議(委員長報告、質疑・討論・採決) 16:00～ 福光庁舎	23 (金) 天皇誕生日	
17 (土)	IOX-AROSAスキー場オープン 福野地域住宅相談 13:30～17:00 ショッピングセンター「ア・ミュ」 恋なび2005 Saint Bell 18:30～ 砺波ロイヤルホテル ヘリオスブルーヴィーナイト vol.15 開場:18:30～	24 (土)	
18 (日)	家庭環境美化の日(粗大ごみ等受け入れ) 9:00～11:30 南砺リサイクルセンター、クリーンセンターとなみ スポーツクラブ交流ダンスパーティー 「Shall we dance?」 11:00～16:00 福野体育館	25 (日)	
19 (月)	年金相談 10:00～15:00 福光行政センター 心配ごと相談 13:30～16:00 井口社会福祉センター	26 (月)	集合納税第7期納税期限
		27 (火)	メンタルヘルス(こころの健康相談) 9:00～17:00 小矢部大家病院 年金相談 10:00～15:00 城端行政センター 歳の大市 早朝～日没 銀行四つ角付近(福野地域) 心配ごと相談 13:30～16:00 福光庁舎別館
		28 (水)	
		29 (木)	
		30 (金)	
		31 (土)	IOX-AROSAカウントダウンイベント2006 22:00～ IOX-AROSAスキー場





## 「渾天儀」 こんてんぎ

市指定 工芸品 城端地域  
昭和43年9月2日 指定

渾天儀とは、古く中国や日本などで用いられた天体観測の器具で、望遠鏡による観測が進むまで盛んに使われていたものです。本来は、星座の移動や天体の運行などを観測するものでしたが、江戸後期には天空の模型として、太陽と月の動きなどを説明するものとして利用されました。渾天儀はいくつかの環で構成されていますが、一般に3重構造になっており、外から順に六合儀・三振儀・四遊儀と呼ばれています。それぞれの環は、方位や赤道、黄道などを表し、規則性をもった動きをします。その中心には、地球の模型を配置することが多いようです。

この渾天儀は、城端の塗師である小原治五右衛門の8代目一白が、文化9年(1812)に、同じく城端の天文学者であった西村太沖の指導を得て作成したものといわれています。台や環にはオランダ語が装飾され、「亜細亜人一白作」と銘が入っています。一白の自信のほどがうかがえる作品です。

南砺市立城端図書館蔵。



# 南砺市の 文化財 & 美術品 ご紹介

文化財 & 美術品への問い合わせは  
市教育委員会事務局 文化課  
(井波庁舎) ☎ 2014

## 題名「となみ野」

いし いなん こう  
石井南耕作 作書(額装)

所蔵先 福光行政センター  
制作年 1983年  
寸法 縦70cm x 横136cm

旧福光町法林寺に生まれた作者は、“となみ野美術展”の創設にあたり、運営委員として尽力するなど、地域の芸術文化の振興に努めた。この第1回展には、隷書体で作品「散居村」を出品。これは第2回展の作である。

作品の線の豊かさには、清冽でたゆむことのない庄川や小矢部川が感じられ、扇面的な造形には、点在するかいよの佇まいや黄金に輝く稲穂が偲ばれ、文意と書表現が相俟った作者南耕の叫びが感じられる。自らのとなみ野に寄せる言葉が、漢字かな交じりの調和体作品として珍しい。

閉鎖的な書壇に新しい風を吹き込みたいと考え、戦後、書の純粹芸術運動の旗手と知られる上田桑鳩に共鳴し師事。書の自己主張を目指し、教職の傍ら作家として歩みだした。それは開拓者として茨の道であったが、この自然豊かな地が心の支えとなったことも大きな要因である。

豊かなとなみ野を謳いあげた一作として、遺族から旧福光町へ寄贈されたものである。



# なんと 図書館だより

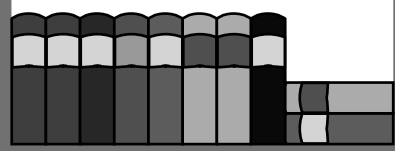

## 新着図書ピックアップ

～もよりの図書館へ  
お問い合わせください～

### 【一般図書】

魔王 伊坂幸太郎  
ネクロポリス 上下巻 恩田 陸  
此処彼処 川上 弘美  
きみの友だち 重松 清  
激流 柴田よしき  
信長が宿敵本願寺頭如 鈴木輝一郎  
Bランクの恋人 平安 寿子  
三番手の男 童門 冬二  
恋せども、愛せども 唯川 恵  
災害時の情報伝達・避難支援のポイ  
ント ぎょうせい  
わたしの味 栗原はるみ  
今年はどうする？インフルエンザ 母里 啓子  
里と森の危機 佐藤洋一郎

【児童書】

土をつくる生きものたち 谷本 雄治  
写真絵本 国境なき医師団 大月書店  
わたしたちの帽子 高樓 方子  
ぼくはにんじやのあやし丸 広瀬 寿子  
おおきくなつたらなにになる？ フランソワーズ  
どろんこ アラン・メッツ

## 今月のおすすめ本

### ●高齢者のための やわらかメニュー

香川芳子/監修



口から食べることが人を元気にし、要介護者を減らす基礎であることが広く認識されるようになりまし  
た。この本では、咀嚼・嚥下に障害のある高齢者の食事作りの基礎知識や  
注意点などを説明し、ベースになる主  
食、魚介や肉、大豆製品、卵、野菜や  
芋、海藻のおかずを紹介しています。

### ●くものすおやぶんとりものちよう 秋山あゆ子/さく



虫の町のお菓子屋に、盗みの予告  
状が届いた。くものすおやぶんは、へ  
そから糸を繰り出して、蔵にぐるぐ  
るとくものすを張り待ち受けた。現  
れた姿の見えない盗賊の正体は…。  
本格的時代劇絵本と新ヒーローの  
登場です。絵の細かいところまで楽  
しめます。

## お知らせ

### 平図書館休館

12月5日(月)～9日(金)まで、蔵書点検作業のため休館します。

### 年末年始の休館

下記の期間休館します。休館中に図書を返却される場合は、ブックポ  
ストに入れてください。なお、ビデオやCD等のAV資料は、ブックポストに  
入ると破損の恐れがあるため、開館時にカウンターへお持ちください。

城端図書館・平図書館・上平図書館・利賀図書館・井波図書館・

井口図書館・福光図書館

12月29日(木)～1月3日(火)

福野図書館(1月4日は館内整理のため休館)

12月29日(木)～1月4日(水)



### 福光図書館

- ・読みきかせの会 17日(土) 午後3時～  
福光福祉会館1Fロビー
- ・読みきかせの会 「ピノキオ」
- ・本の展示会 「十二支一戌」



## 図書館

## 行事

12月

### 城端図書館

- ・読みきかせの会  
第2土曜日  
午前10時30分～11時30分
- ・本の展示会  
「暖々ハッピー特集」
- ・子ども会  
24日(土)  
午前10時30分～  
「みんなでクリスマス」

### 井波図書館

- ・本の展示会 1日(木)～28日(水)  
「鈴の音が聞こえるよ」
- ・子ども映画会 10日(土) 午後2時～  
「森のトントたちクリスマスクリスマス」  
「ゆうかん十人のきょうだい」
- ・子ども会 17日(土) 午後2時～  
「おはなしくろく びっくり箱」  
指導 ピッコログループ

### 福野図書館

- ・冬休みおはなし会(小学生以上)  
26日(月) 午後2時～  
福野文化創造センター2階セミナールームC  
「へびの輪」「ホットケーキ」  
などのおはなしと本の紹介
- ・古文書会 10日(土) 午後3時～
- ・本の展示会 「クリスマス」
- ・土曜おはなし会 毎週土曜日 午前11時  
(紙芝居など)



# 講座案内



## 市在宅介護支援センター

### 12月の介護予防教室

対象地域 井波・井口  
開催日・内容・講師  
6日(火) 転倒予防 理学療法士  
13日(火) 脳・血管の若返る食事 管理栄養士  
20日(火) 認知症予防 作業療法士  
27日(火) みんなでつたいましょー

会場 井波栄町住宅 集会室  
時間 午前10時～11時  
申込及び問い合わせ  
井波在宅介護支援センター  
(担当/竹内) ☎7773  
対象地域 城端・福光  
開催日・内容  
2日(金)・6日(火)・7日(水)・9日(金)・13日(火)  
14日(水)  
16日(金)・20日(火)・21日(水)・27日(火)・28日(水)  
体力測定  
法話会

会場 ケアハウス城端つらら

申込及び問い合わせ  
デイサービスセンターつらら  
☎8112  
開催日・内容  
20日(火) 午前11時～午後1時  
生活習慣病を防ぐ食事  
参加費 400円  
会場 さらら「研修室」  
申込及び問い合わせ  
さらら在宅介護支援センター  
☎0483  
対象地域 平・上平・利賀  
開催日・内容・場所  
7日(水) ミニ講義とレクリエーション 春光荘(平地域)  
14日(水) 転倒骨折予防 丸山荘(平地域)  
26日(月) ミニ講義とレクリエーション ことぶき館(上平地域)  
時間 午後1時30分～3時30分  
申込及び問い合わせ  
五箇山在宅介護支援センター ☎2866  
12月の家族介護者教室

対象地域 城端  
開催日 8日(木) 午後2時～3時30分  
内容 「嚥下について」  
講師 南砺市市民病院 峰松言語聴覚士  
会場 さらら「研修室」

申込及び問い合わせ  
さらら在宅介護支援センター ☎0483  
福光情報ふれあいセンター  
ワイド活用コース(年賀状の作成 図形描画の活用 アドレス帳の作成など)  
日時 12月6日(火)・8日(木)  
午前10時～12時または午後7時～9時(全3回)  
エクセル入門コース(データの入力 簡単な集計表グラフの作成など)  
日時 12月13日(火)・15日(木)  
午前10時～12時または午後7時～9時(全3回)  
定員各20名 受講料3,500円(テキスト代別途)  
申込及び問い合わせ  
南砺市福光情報ふれあいセンター  
☎1330

## 福野職業能力開発センター

建築配管材料積算  
対象者 「建築配管2級」を受験予定の方  
日時 12月8日(木)・9日(金)  
午前9時～午後4時(全2回)  
定員 20名 教材費 2,000円  
申込期限 12月1日(木) 先着順

## 砺波地域職業訓練センター

エクセル実践 ビジネスコンピューティング  
対象者 ビジネスコンピューティング検定の受験を考えている方  
日時 12月8日(木)・9日(金)・12日(月)・13日(火)・15日(木)  
午後6時～9時(全5回)  
定員 12名 教材費 3,000円  
申込期限 12月1日(木) 先着順  
会場及び問い合わせ  
福野職業能力開発センター  
南砺市寺家301-1 ☎3152  
本ページからも申し込み可能です。  
<http://www.pref.toyama.jp/branches/1348/1348.htm>

## なんともいっちゃん その⑬ by. 森みちこ



年賀状・案内状(はがき)作成講座  
日時 12月2日(金)・7日(水)・9日(金)・14日(水)・21日(水) 午後6時30分～8時30分(全5回)  
定員 20名 受講料 7,000円  
表計算中級講座  
日時 12月3日・10日・24日(土)  
午前10時～午後3時(全3回)  
定員 20名 受講料 8,000円  
文書作成基礎講座  
日時 12月13日(火)・14日(水)・15日(木)  
午前10時～午後3時(全3回)  
定員 20名 受講料 8,000円  
ホームページ作成講座  
日時 12月20日(火)・21日(水)・22日(木)  
午前10時～午後3時(全3回)  
定員 20名 受講料 8,000円  
パソコン学習支援教室のご案内  
コンピュータ室を一般開放して自主学習の場を提供しています。  
日時 毎週火・木曜日 午後1時30分～4時30分  
午後6時～9時  
日 毎週土曜日 午前9時～正午  
午後1時30分～4時30分  
会場及び問い合わせ  
砺波地域職業訓練センター  
砺波市栄町717 ☎1115

# チャンピオンは 川原裕美さん!

## 南砺市誕生1周年記念 「NHKのだ自慢」

10月30日(日)に全国放送された「NHKのだ自慢」。250組の予選出場者から選ばれた20組(うち南砺市から14組)のみなさんが出場。また、会場には、6,000通を超える応募の中から選ばれた約1,400人のみなさんが観覧に訪れました。

お馴染みのメロディーとともに本番がスタート。宮本隆治アナウンサーの見事な司会進行、ゲストの天童よしみさん、渥美二郎さんの素晴らしい歌もあり、会場は大いに盛り上がりしました。

チャンピオンには、鈴木聖美さんの「TAXI」を歌った保育士川原裕美さん(井波)が選ばれ、また、水前寺清子さんの「三百六十五歩のマーチ」を歌った中幸子さん(射水市)が特別賞に選ばれました。



出場者のみなさん

### チャンピオンインタビュー

Q.見事チャンピオンとなった感想は?

A.「信じられない!」「まさか?」「そんな!」  
という気持ちでした。

Q.練習はどの程度?

A.この曲はカラオケでよく歌うのですが、特に練習したわけでは  
ありません。

Q.園児たちの前でも披露?

A.よく「歌って」とせがまれるのですが、恥ずかしくてなかなか…。  
特別な気持ちになった時に、披露しようかなと思ってます。

Q.将来の目標は?

A.バンドでボーカルをやっているのですが、これからも好きな歌を  
歌い続けていけたらいいなと思います。



チャンピオン  
アンコール



## 第1回 南砺市 健康と福祉の祭典

10月23日(日)

市民のみなさんに健康と福祉について理解を深めてもらい、また、健やかで思いやりのあるまちづくりを目指そうと、福野文化創造センターを会場に開催されました。

式典では、健康づくり・社会福祉に功績のあった個人・団体への表彰式が行われ、代表者に賞状が授与されました。また、受賞者を代表して、社会福祉活動者の大岡さとさん(城端)が謝辞を述べられました。

表彰式終了後、人気落語家の三笑亭夢之助師匠を講師に招き、記念講演「健康は笑いから」が行われ、師匠の軽妙な話術に会場は大きな笑いに包まれていました。

このほか、浴衣ファッションショーなどのステージ発表や、各団体の活動内容展示コーナー、健康チェック・相談などの体験コーナーも設置され、大勢の方が楽しみながら健康と福祉への理解を深めていました。





# あなたの子育て応援します！

保育園にあがる前のお子さん集まれ！



## 山野保育園内 子育て支援室 なかよしひろば

### 12月の遊び

- ・絵を描いて遊びましょう
- ・歌をうたいましょう

### 12月の行事予定

お餅つきを見ましょう  
6日(火) 10:00～  
クリスマス会  
20日(火) 10:30～  
身体測定と育児相談  
22日(木) 10:00～  
母子手帳を持参してください。  
給食試食会  
22日(木) 11:00～



10月19日(水) 遠足に行ってきました

詳しいことは『なかよしひろばだより』をご覧ください。  
一時保育をご利用ください。  
育児相談(電話)も行っています。お気軽にご相談ください。

なかよしひろば

南砺市岩屋155番地 ☎ ㉔ 1356  
毎週月曜日～金曜日 9:30～11:30/13:00～15:00

## 城端さくら保育園内 子育て支援センター さくらんぼ



### 12月の行事予定

さくらんぼ教室  
(子どもの事故防止について)  
講師:城端さくら保育園 保健師  
6日(火) 10:00～  
身体測定も行います。  
母子手帳を持参してください。

誕生会  
12月生まれ集まれ!  
26日(月) 10:30～

おやこ広場(会員)  
(リースを作ろう)  
7日(水) 10:15～

保育園開放  
15日(木) 10:00～

ミニクリスマス会  
21日(水) 10:30～



小麦粉粘土って楽しいね!

電話相談、育児相談も行っています。お気軽にご利用ください。

さくらんぼ

南砺市理休240番地 ☎ ㉔ 7305  
毎週月曜日～金曜日 10:00～15:00

# 南砺の児童館へようこそ！

- 遊びを通して児童の健全育成を図ります -



## 福光児童館 きっずらんど

### 子育て支援...ひよこ広場

- 0～1歳6か月児と保護者  
21日(水) わくわくどきどきクリスマス

毎日楽しいプログラムを用意して、みなさんのご来館をお待ちしています。  
子育て相談も随時受け付けています。

### 12月の行事予定

達人に入門!  
3日(土)《親子で実験の巻》  
竹ひごで電球をともしよう!  
将棋サークル  
3日(土)



将棋サークルが始まりました。  
「うーん...次はこの手かな?」  
君も名人に手ほどきを受けてみませんか?

達人に入門!  
10日(土)《パソコンの巻》  
年賀状を作ろう!  
わくわくサークル  
10日(土)  
ハンドベルとプログラム作り  
きっずらんどでにぎやかクリスマス!  
17日(土)  
チャレンジクッキング  
24日(土)クリスマスケーキ

きっずらんど 南砺市福光1269番地1 ☎ ㉔ 8200  
毎週月曜日～土曜日 9:00～18:00

## 南砺市ファミリーサポートセンター

少しの間子どもを預かって欲しい時、研修を受けた保育サポーターが、1時間600円でお預かりします。「アルカス」または「きっずらんど」まで印鑑を持ってお越しください。

## 福野児童センター 「アルカス」

### 12月の楽しい行事

おもちゃの病院  
28日(水) 10:00～15:00

こわれたおもちゃを持参してね。  
お兄さんたちが直してくれるよ

### 乳幼児対象

詳しくは「キッズ通信」を見てね。  
おやつの日 6日(火)  
親子ピクス 13日(火)  
にこにこパステル 20日(火)  
おしゃべりランド 27日(火)

乳幼児行事「にこにこパステル」では、その月のお誕生児を囲んで、パステルカードを作ったり、手作りおもちゃを作って遊んでいます。

### 小学生対象

詳しくは「アルカスメー」を見てね。



アルカス 南砺市二日町435番地1 ☎ ㉔ 3898  
毎週月曜日～土曜日 9:00～18:00

## 城端児童館

### 12月の楽しい行事

クリスマス会  
17日(土)

事前に申し込んでね!

クリスマスリース作り  
1日(木)～3日(土)

詳しくはホームページを見てね。  
<http://johana-jidou.city.nanto.toyama.jp>

城端児童館 南砺市城端1046 ☎ ㉔ 2897  
毎週月曜日～土曜日 13:00～18:00

『城端町史』復刻版、  
『城端町行政史』販売

販売図書及び価格

『城端町史』復刻版 1万円

昭和34年に発刊されたもの

のを復刻したもの

『抄記 城端町史』2,000円

『城端町史』から抜粋して

まとめたもの

『城端町 行政史』2,000円

主に、昭和35年以降の行政史をまとめたもの

販売開始 12月19日(月)

販売場所及びお問い合わせ

城端行政センター 振興課

☎ 1212

『続福野町史』販売

平成3年以降の激動と混乱の中で発展を遂げてきた福野町の営みを鮮やかに活写。

販売図書及び価格(送料込み)

『続福野町史 通史編』

5,000円

『続福野町史 写真・統計編』

3,000円

2冊セット購入の場合7,000円

販売場所及びお問い合わせ

福野行政センター 振興課

☎ 11100

庄川合口用水水止め

護岸の現況確認のため、左記のとおり庄川合口用水の水止めを行います。当日は防火用の水が不足するため、火の元には十分ご注意ください。

日時

12月1日(木)

午前5時～午後7時

南砺市関係区域

二万石用水区域、新用水区域、山見八ヶ用水区域(南砺用水区域は除く)

問い合わせ

庄川沿岸用水土地改良区連合

☎ 2351

「工業統計調査」に  
「ご協力をお願いします！」

12月31日現在で、平成17年工業統計調査が実施されます。

この調査は、「製造業」に属する事業所を対象として、毎年

12月31日現在の事業所数、従業員数、製造品出荷額、原材料使用額などを調査し、工業の実態

を明らかにすることを目的としています。

本年は全数調査年ですので、全ての事業所が調査の対象となります。

ります。12月下旬から統計調査員が調査票を持って伺いますので、ご協力をお願いします。

問い合わせ

企画総務部 企画課 統計係

(福野庁舎) ☎ 232002

砺波地区老人福祉施設組合職員募集

募集職種及び人数

介護職員1名

採用日

平成18年1月1日(祝)

応募資格

昭和40年4月2日以降に生まれ、た方で介護福祉士資格取得の方

応募期限

12月5日(月)必着

申込及び問い合わせ

砺波地区老人福祉施設組合

養護老人ホーム 楽寿荘

☎ 23003

IOX AROSA  
スキー場アルバイト募集

職種

リフト、インフォメーション、レンタルストラップ

資格

18～40歳程度(未経験者歓迎)

## 人権相談のお知らせ

市では、人権擁護委員のみなさんによる人権相談を下記のとおり設けています。どの会場でも相談が受けられ、秘密は厳守されます。また、12月4日(日)から10日(土)までの「人権週間」にあわせて、平・上平・利賀・井口地域で特設の相談会場を設置します。

地域	会場	開設日
井波	井波社会福祉センター	毎月第1月曜日
福光	福光庁舎別館	毎月第2火曜日
城端	城端老人福祉センター「美山荘」	毎月第3火曜日
福野	福野老人福祉センター「さつき荘」	毎月第4木曜日
平	平行政センター	12月5日(月)
上平	高齢者コミュニティセンター「ことぶき館」	12月7日(水)
井口	井口社会福祉センター	12月7日(水)
利賀	高齢者生活福祉センター「ネイトピア喜楽」	12月13日(火)

時間は、午後1時30分から4時までです。

富山地方方法務局砺波支局・砺波人権擁護委員協議会(砺波市苗加353-2、☎ 2361)でも、休日を除き人権相談を受け付けています。お気軽にご相談ください。

問い合わせ 企画総務部 行政管理室 行政係(福野庁舎) ☎ 232003  
市社会福祉協議会 ☎ 230928

雇用期間

平成17年12月～平成18年3月上旬

土・日・祝日及びナイターのみ

も可。(ナイター営業日は木・日・祝日・祝日前日)

勤務時間

午前8時～午後5時、午後5時～10時

賃金及び待遇

時給810円(社規定による交通費別途支給)制服貸

与、リフトバス券貸与(繁忙期規制あり)、男子・女子寮完備(寮費無料)

休日

月6日・7日(繁忙期を除く)

応募方法

履歴書(写真貼付)を左記まで郵送(追って連絡します)

申込及び問い合わせ

医王アローザ 担当:堀

☎ 1326

T9391681 南砺市アローザ村



## インフルエンザ流行期の対応について

インフルエンザは、確実な診断と薬による治療がある程度可能です。小児急患センターでは、混乱を防ぐため、インフルエンザが疑われる患者さんには以下のような原則で診療します。ご理解の上、ご利用頂きますようお願いいたします。

発熱から12時間以内の患者さんには、迅速診断(インフルエンザの検査)を行いません。

理由：12時間以内に検査しても正確な結果が出ないからです。

インフルエンザと診断された場合、必ずしも薬による治療は必要ありません。希望される方には薬を処方しますが、翌日かかりつけ医を受診するまでの期間(原則的に1日分のみ)の処方とします(インフルエンザ以外の病気も同様)。

理由：小児急患センターの在庫薬は、おおまかな体重別にあらかじめ作ったものであり、必ずしもお子さんに最適な量とは言えないからです。

インフルエンザの登校・登園許可書などの書類は一切発行しません。これは、インフルエンザ以外の水痘やおたふく風邪、溶連菌感染症も同様です。

理由：小児急患センターの診療医は毎日異なりますので、主治医として書類を発行することができないからです。

【受付時間】 毎日夜間：午後8時～10時30分、  
日・祭日：午前10時～午後5時

【診療科目】 小児科

頭を打った、やけどをしたなど外科系の病気は診療できません。  
判断に迷う時は、下記までお問い合わせください。

問い合わせ 砺波医療圏小児急患センター ☎ 7744

## 12月の集合納税納期限(引落日)

直接納付の方は、納期限までに金融機関及び各行政センター振興課で納付をお願いします。また、口座振替を利用されている方は、残高不足にご注意願います。

納期限(引落日)

第7期：12月26日(月)

問い合わせ

企画総務部 税務課 収税係

(福野庁舎) ☎ 2005

## 消費税の各種届出書の提出について

前々年の課税売上高が1,000万円を超える個人事業者の方は、消費税の課税事業者になります。

新たに消費税の課税事業者となる方「課税事業者届出書」を提出してください

日々の記帳や書類の保存が必要となります

一般課税により申告される方は、帳簿と請求書等の保存がないと、仕入れや経費を支払う

際の消費税分を控除することができません。

消費税の簡易課税制度を選択する方「簡易課税制度選択届出書」を提出してください

平成17年に新たに課税事業者となった方、平成18年に課税事業者である方は、平成17年12月31日までに提出する必要があります。

問い合わせ

砺波税務署 ☎ 1073

国税庁ホームページ

<http://www.nta.go.jp>

## 税務課資産税係からのお知らせ

### 家屋を取壊した際は届出を!

固定資産税は、1月1日現在の所有者に対して課税されます。適正な課税のため、下記に該当する方は届出をお願いします。

- 建物を取壊したときは -

建て替えや老朽等で家屋を取壊された方は、「家屋取壊し届」を提出してください。これは、平成18年度の固定資産税から、取壊された建物の税金を差し引くためのものです。届出されない場合、取壊された建物に引続き課税されるおそれがありますのでご注意ください。

- 未登記家屋の取引をしたときは -

売買・交換・贈与等の理由で未登記家屋を取得したり、所有者を変更したときは、「未登記家屋異動届出書」を提出してください。届出されない、旧所有者の方に課税されることとなりますのでご注意ください。

提出期限 平成18年1月31日(火)

提出先 各行政センター市民課、税務課資産税係  
様式は、上記のほか市ホームページからも取得できます。

### 事業用償却資産の申告を忘れずに!

事業をされている法人や事業主の方は、平成18年1月1日現在、事業の用に供している資産について「償却資産申告書」を提出してください。

- 平成17年度に申告された方 -

市から送付される申告書に、平成17年1月2日から平成18年1月1日までの増加・減少資産を加除してください。なお、増減のない場合も必ず申告してください。

- 新たに申告される方 -

税務課に必要書類がありますのでご連絡ください。

提出期限 平成18年1月31日(火)

提出先 各行政センター市民課、税務課資産税係

### 過疎地域自立促進特別措置法に伴う課税免除について

平・上平・利賀地域に、製造業、ソフトウェア業に供する工場、工場敷地、機械及び装置を新・増設した場合、または旅館業に供する建物、建物敷地(ホテル用、旅館用、簡易宿泊用)を新・増設した場合、条件が整えば、その固定資産税が3年間免除となります。

免除を受けるには申請が必要です。税務課資産税係まで申請してください。

対象者 青色申告を行っている法人または個人

適用条件 新・増設した設備の取得価額の合計が2,700万円を超える場合(ただし、平成17年3月31日までに取得したものは、合計が2,500万円を超える場合)

課税免除期間 課税初年度から3年間

申請期限 平成18年1月31日(火)

申請用紙は税務課にあります。

問い合わせ 企画総務部 税務課 資産税係(福野庁舎)  
☎ 2005

## 消費者の知恵

### 7 買い物をするときに

私たちが手にする食品や製品の多くに「マーク」が付いています。マークは、国や協会の定める品位・成分・性能・技術基準等に適合しているものに付けられていますので、安全や安心を買う目安になります。

< 国が定めた主なもの >

#### 【義務マーク】

「PSCマーク」(消費生活用製品安全法)

乳幼児ベッド、家庭用圧力鍋など6品目

「PSEマーク」(電気用品安全法)

コード、冷蔵庫、洗濯機など452品目



#### 【任意マーク】

「JASマーク」(JAS法)

食料缶詰、調理冷凍食品など

「JISマーク」(日本工業標準化法)

乾電池などの鋳工業品



< 協会や協議会などが定めた主なもの >

#### 【任意マーク】

「SGマーク」(財)製品安全協会 損害賠償制度あり

乳幼児用製品、家具家庭厨房用品、自転車などの128品目

「STマーク」(社)日本玩具協会

ブロックなどのおもちゃ 損害賠償制度あり

「飲用乳の公正マーク」(全国飲用牛乳公正取引協議会)

牛乳、加工乳、乳飲料など



#### 【緊急告知：架空請求に気をつけて】

「消費料金未納分訴訟最終通告書」「総合消費料金未納分訴訟最終通告書」などと書かれたハガキは届いていませんか？

最近落ちていたように見えた架空請求(身に覚えのない請求)ですが、10月頃から相談が増えています。特に注意してほしい点は、「万が一、身に覚えが無い場合、早急にご連絡ください」と書かれたものがあることです。絶対に連絡を取らないようにしましょう。悪質業者はあの手この手と口を変えています。くれぐれもご注意ください。

問い合わせ

富山県消費生活センター ☎076 432 9233(消費生活相談)

富山県消費生活センター高岡支所 ☎0766 25 2777(相談専用)

民生部 住民環境課 生活安全係(井波庁舎) ☎23 2008

## 「農業所得の収支計算」について

### ～間違えやすい必要経費について～

#### 減価償却費

自動車や建物など、日常生活と農業の両方に使用されている場合は、農業に使用されている割合で計算します。例えば、自動車を日常生活と農業用に5割ずつ使用したとすると、計算した経費の半分の必要経費になります。割合の算出は、使用時間や走行距離、建物の場合は使用面積などをもとにして計算します。

また、10万円以上20万円未満で購入した農具に関しては、決められた耐用年数での償却とは別に、1/3ずつ3年間経費とすることもできます(どちらでも可)。

#### 租税公課

固定資産税や自動車税も経費になりますが、固定資産税は農業用の建物、田畑に係る部分のみの税額が経費として認められます。税額は、4月1日付けで発送した固定資産税課税明細に記載されている「相当税額欄」を参照してください。また、自動車税は、減価償却費と同様に、使用割合により年税額の全額または使用割合分を経費にすることができます。

#### 農具費

取得価格が10万円未満、または耐用年数が1年未満の農具は、その購入した年に限り全額が経費になります(減価償却費とは異なり、複数年に分けて経費に計上する必要はありません)。

#### 動力光熱費

電気・水道使用料やガソリン・灯油などの代金も、自家用と農業用の両方に使用されている場合は、農業に使用されている割合により計算します(領収書を大切に保存してください)。

必要経費は、農業用としてのみ購入、または使用されるものに関してはその全額を経費とすることができますが、上記のように農業用・家事用のいずれにも関係する場合は、農業に関する部分を合理的に見積り、その額のみを経費とすることとなります。

今回は、これまでの内容をもとに、収入金額と必要経費の集計について説明します。

問い合わせ 企画総務部 税務課 市民税係(福野庁舎) ☎23 2005

## 「国保」からのお知らせ ～高額療養費の支給 「70歳以上の方(前期高齢者)」～

前期高齢者とは、昭和7年10月1日以降に生まれた70歳以上の方です。ただし、一定の障害により、老人保健の対象となる方を除きます。

お医者さんで高額な一部負担額を支払ったときは、申請により限度額を超えた分が支給されます。

#### 【自己負担限度額(月額)】

適用区分	70歳以上の方(前期高齢者)		C:国保加入世帯全体		
	A:個人単位 (外来のみ)	B:世帯単位(入院を含む)	多数該当		
一定以上 所得者(注1)	40,200円	72,300円 +(医療費-361,500円)×1% 【多数該当40,200円】	上位所得者	139,800円 +(医療費-466,000円)×1%	77,700円
			一般	72,300円 +(医療費-241,000円)×1%	40,200円
一般	12,000円	40,200円	上位所得者	139,800円 +(医療費-466,000円)×1%	77,700円
			一般	72,300円 +(医療費-241,000円)×1%	40,200円
区分(注2)	8,000円	24,600円	住民税非課税 世帯等の方	35,400円	24,600円
区分(注3)	8,000円	15,000円			

注1:一定以上所得者とは、課税所得額(各種控除後)が145万円以上の老人保健対象者または70歳以上の方、及び同じ世帯の老人保健対象者または70歳以上の方です。

なお、その世帯の該当者の年収が合計621万円未満(該当者が1人の世帯では年収484万円未満)の場合は、申請により一般となります。

注2:区分とは、国保加入者全員と世帯主が住民税非課税の世帯の方です。

注3:区分とは、国保加入者全員と世帯主が住民税非課税で、かつ各種収入等から必要経費・控除を差し引いた所得が0円となる世帯の方です。

#### 計算方法

前期高齢者の方の外来分について、個人ごとに各医療機関等に支払った一部負担額を合計し、自己負担限度額A欄の額を超えた分を計算します。

前期高齢者の方の入院の一部負担額とA欄の限度額の合計から、自己負担限度額B欄の額を超えた分を計算します。

70歳未満の方の一部負担額(21,000円以上のものに限る)とB欄の限度額の合計から、自己負担限度額C欄の額を超えた分を計算します。

#### 申請方法

医療機関等の領収書、国民健康保険被保険者証、金融機関の預金口座番号のわかるもの、印鑑(認印)を持参して、各行政センター市民課で手続きしてください。

次号では、老人保健対象者の高額医療費の支給について説明します。

問い合わせ 民生部 健康課 保険医療係(井波庁舎)

☎23 2011



# 市民の窓

平成17年10月1日～10月31日届出分

希望者のみ掲載

## うぶごえ

行政区 子の氏名 性別 父は母名

西新田	稲場 大梧	男	康剛
是安	藤田 暖心	女	卓治
細木	大西 立太郎	男	立修
理休	布上 優来	女	大典
飛屋	齊藤 月泉	女	昌弘
雇用高瀬	緒方 刹那	女	健二
雇用高瀬	内澤 愛美	女	貴幸
坪野西部	西村 悠吾	男	英一
下新町3区	森川 智成	男	秀春
山見住宅	吉岡 光太郎	男	秀剛
岩屋東部	柴田 茜	女	将成
上山見	荒井 華姫	女	知得
本江	畑 陽向	男	准
安居	安田 果樹	男	明男
柴田屋	金田 健太	男	将
駅前住宅	松田 光聖	男	克典
雇用高瀬	中島 悠貴	男	武志
雇用高瀬	西村 祐輝	男	俊浩
安居	石 乙都音	女	雅拳
院林	三輪 さら	女	武司
松原	小森 知世	女	正樹
中谷	京 朝生	男	

## ウェディング

行政区 氏名

吉江中	米山 大輝	男	政和
荒木	西村 樹花	女	琴恵
小坂	湯浅 俊亮	男	剛
天神町	七澤 勇太	男	一浩
法林寺	小松田 豹馬	男	義博
吉江中	野原 拓也	男	豊朗
岩木	齊藤 瑞季	女	勉
川西	西村 麗	女	忠直
栄町	石崎 陽菜	女	篤
高宮	奥野 陽菜	女	達夫
神田町	柄崎 楓芽	女	智成
東新田	浅野 宏治	男	
小矢部市	川原 亜由美	女	
理休	加藤 智也	男	
小矢部市	高田 愛	女	
理休	村田 清彦	男	
高岡市	南 真樹子	女	
皆上	坂本 秀忠	男	
皆上	宮崎 あずさ	女	
西赤尾町	道宗 学紀	男	
西下	今井 智子	女	
山崎	小嶋 剛	男	
砺波市	山崎 剛	男	

## おくやみ

行政区 氏名 享年

坪野東部	上田 真	91
谷田	恵	91
坪野東部	長谷川 克	91
射水市	米原 沙也香	91
院瀬見4区	山本 博	91
石田	古道 知加子	91
高儀	得永 宏樹	91
高岡市	山本 ちあき	91
西横町	道脇 豊勝	91
西横町	道脇 豊勝	91
西横町	道脇 豊勝	91
中ノ江	石崎 賢	91
新湯	近藤 喜美子	91
竹林	竹本 鉄也	91
石川	月田 裕子	91
吉江	北島 武	91
東京	菊池 有紀	91
西町	澤井 利幸	91
射水市	高橋 由紀	91
法林寺	湯浅 孝一	91
西町	山田 智子	91
是安	嶋田 衛	91
荒木	吉田 康人	91
砺波市	横山 敦子	91
旭町	松本 千鶴子	91
梅原	川辺 三郎	91
岩木	井口 秀治	91
竹林	加藤 秀治	91
大蔵	岩崎 信一	91
縄蔵	吉田 幸雄	91
梅原	井口 幸雄	91
小坂	林 悦三	91
遊部	米田 かずい	91
嫁部	反本 久美子	91
天神町	松本 幸治	91
天神町	湯浅 幸治	91
東町	片山 菊一	91
福光新町	片山 和雄	91
川原町	荒井 金次	91
法林寺	川合 あや子	91
天神町	南部 金吉	91
天神町	小南 武吉	91
遊部	砂田 登士明	91
高宮	金本 兵三郎	91
利波河	山田 百合子	91
大島	藤原 はる	91

## ご寄付感謝します

米国ハリケーン災害救援金・宮崎県・山口県・鹿児島県台風14号被害救援金  
城端・利賀・井口行政センター  
受付分 5,863円

新潟県中越地震災害救援金  
利賀・井口・福野行政センター  
受付分 14,000円

市内防犯パトロール用へ  
砺波ライオンズクラブ  
(会長 山邊美嗣)  
防犯ミニパトロールカー1台

広報費へ  
中島満子さん(大阪市) 1万円  
魚谷公子さん(東京都) 1万円  
野原義弘さん(東京都) 1万円  
大塚昌太郎さん(横浜市) 1万円  
前川行雄さん(埼玉県) 1万円  
中澤昭二さん(東京都) 1万円

福野文化創造センターへ  
菅創吉作絵画1点

## 恋なび 2005 Saint Bell

12月17日 Open 18:00 Start 18:30

砺波ロイヤルホテル

対象 20～35歳の独身社会人  
内容 クリスマスパーティー&ゲーム  
チケット 男性 5,000円 / 女性 3,000円  
砺波ロイヤルホテルフロント、インターネット、携帯電話で受付。

「恋なび」とは、  
砺波広域圏での  
結婚や定住を考えている  
独身男女のために、  
すてきな出会いをナビゲートし、  
カップル成立を応援するイベントです。

## 問い合わせ

砺波広域圏事務組合(砺波市役所内) 33 1119(内線:443)  
ホームページ <http://www.koinavi.net>  
携帯電話 <http://www.koinavi.net/mobile/>

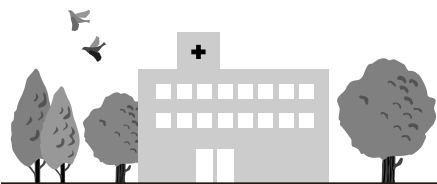

# 南砺市病院だより

## 各病院からのお知らせ

### 公立南砺中央病院

#### 病院ボランティア募集!



病院内で、患者様のお世話などをしていただける方をお待ちしております。

#### 業務内容

- ・受診手続きの説明や代筆
- ・自動再来受付機の操作援助
- ・病院施設案内
- ・診療科等へのご案内
- ・身体の不自由な方へのお手伝い
- ・車椅子の乗り換えのお手伝い
- ・植木の水やり など

#### 活動時間など

- ・週1～2回
- ・平日のみ
- ・午前8時30分～午後5時の間で都合のよい時間

申込及び問い合わせ

公立南砺中央病院事務局 総務課  
(担当/南部) ☎ 2211

#### 小児科診療のご案内

小児科は毎日診療しています。

	月	火	水	木	金
午前	辻	犀川	山田	—	辻
午後	—	山田	—	山田	—

受付時間 午前8:30～11:30、午後1:30～4:00

診療時間 午前9:00～正午、午後2:00～5:00

午後2:00～3:00は、予約の診療・予防接種となります。

#### 【公立南砺中央病院】職員募集

職場見学を受け付けています(平日随時)。

#### 【正職員】

看護師 18名  
作業療法士 1名

#### 【臨時職員】

看護師  
日勤のみできる方 2名  
三交替勤務ができる方 5名  
応募は随時受け付けます。

申込及び問い合わせ

公立南砺中央病院事務局 総務課  
(担当/奥野) ☎ 2211

ホームページ <http://www.nanto-hp.jp>

### 南砺市立福野病院

#### 【移転のご案内】

増築棟の完成により、11月28日(月)から診療スペースが変わります。

増築棟1階が内科・整形外科・外科、2階が病棟で、室内は大変広くゆったりとしており、療養環境の整備された病院となりました。なお、小児科については、改築棟の完成(来年3月)まで場所を変更し、旧棟での診療となります。

増改築工事では利用者みなさん大変ご迷惑をおかけしていますが、心機一転、より一層親しまれる病院となるよう努力してまいりますので、今後ともよろしくお願いいたします。

#### 【インフルエンザ予防接種】

内科(予約なし)

予防接種をご希望の方は、窓口でお知らせください。高齢者の方は、必ず市からの接種券(ハガキ)を持参してください。

小児科(要予約)

混雑する時間帯を避けて来院していただくため、事前に電話等の連絡をお願いします。13才未満の方は2回接種をお勧めします。なるべく年内に済ませましょう。なお、詳細は小児科窓口へご相談ください。

問い合わせ

南砺市立福野病院 ☎ 3555

### 南砺市民病院

#### 南砺市民病院フェスタ開催

10月29日(土)

病気になった時だけにかかる病院ではなく、病気の予防から在宅での介護支援まで、病院に求められる役割は多様化しています。南砺市民病院が目指すものを広くみなさんに知ってもらい、「市民に開かれた病院」を目指すため、「南砺市民病院フェスタ」が開催されました。

当日はあいにくの雨模様でしたが、大勢の市民のみなさんにご来場いただき、「健康で豊かな生活」をみんなで支え合うため、病院職員と市民が一体となって考える良い機会となりました。



音楽療法コーナー

このフェスタでは、平成15年末に完成した増築棟を多くの方に見てもらうことができました。特に、充実した設備を誇る総合リハビリテーションセンターでは、日頃見慣れないリハビリ機器を

体験したり、用意されたゲームに親子連れて挑戦するなど、ところどころで笑いや歓声が湧き起こっていました。

このほか、真空調理の試食会や、糖尿病療養エッセンス講座、音楽療法の演奏会、介護・福祉相談など、多彩な催し物で院内にはにぎわいました。また、消防署の協力で、高機能救急車の展示や救急救命措置の講習も行われ、救急医療から在宅支援まで、それぞれの機能がわかりやすく紹介されました。

南砺市民病院では、このフェスタをひとつのステップとして、病院の理念「医療・保健・福祉活動を通じて市民の健康で豊かな生活に貢献します」の実践に引き続き努力していきます。なお、このフェスタの内容の一部は、南砺市民病院のホームページでも紹介しています(<http://shiminhp.city.nanto.toyama.jp/>)。

#### 看護師募集中!

市民病院・福野病院では、看護師(正職員もしくは臨時職員)を募集しています。

申込及び問い合わせ 南砺市民病院 総務課 ☎ 1475

南砺市民病院のホームページにも、職員募集に関する情報を掲載しています。





## 12月の休日当番医

### 【一般：南砺市医会】

南砺市荒木1550（福光庁舎別館4階） ☎ 2510

●南砺市医会のホームページ

<http://www.fitweb.or.jp/nanikai/>

12/ 4	吉岡整形外科	福 野	☎ 7700
12/11	富田整形外科クリニック	福 光	☎ 8800
12/18	城端理休クリニック	城 端	☎ 3325
12/23	山之内医院	福 野	☎ 1541
12/25	伊東医院	福 野	☎ 6710
12/29	伊藤医院	城 端	☎ 0028
12/30	石黒医院	福 光	☎ 3800
12/31	産婦人科内科金子医院	福 光	☎ 0800

### 【歯科：砺波地区】

●富山県歯科保健医療総合センターのホームページ  
<http://www.ff.ij4u.or.jp/tdhc/>

12/ 4	グリーン歯科	福 光	☎ 9977
12/11	上田歯科医院	小矢部	☎ 0766 67-0250
12/18	渡辺歯科医院	小矢部	☎ 0766 61-2002
12/23	野田歯科医院	小矢部	☎ 0766 68-0388
12/25	山田歯科医院	小矢部	☎ 0766 67-6000
12/30	増田歯科医院	小矢部	☎ 0766 68-2600
12/31	細川歯科医院	城 端	☎ 0250

休日当番医は都合により変更になることがあります。  
受診の際は、病状などを事前に電話連絡し保険証を持参してください。

### 【砺波圏急患センター】

診療日 日曜、祝祭日、年末年始、お盆

診療科目 内科

診療時間 午後7時～午後11時

南砺市苗島4880（福野庁舎に隣接） ☎ 2299

### 【砺波医療圏小児急患センター】

診療科目 小児科（15歳以下の子ども）

外傷は対象外

受付時間 月～土 午後8時～午後10時30分

日、祝祭日、年末年始（12/31～1/3）

午前10時～午後5時、午後8時～午後10時30分

持参品 健康保険証、福祉医療費請求書、処方箋など

砺波市新富町1-61（市立砺波総合病院に隣接） ☎ 7744



## 24時間健康テレホンサービス

☎ 076-442-0003

### 12月のテーマ

月	ピロリ菌のはなし
火	サプリメントと健康被害
水	妊娠中や授乳中でも受けられるインフルエンザワクチン
木	気づかない歯ぎしりの害
金	お酒の利尿作用
土・日	冷え症と漢方薬
年末・年始	食事の大切さ
富山県保険医協会	



## 国民年金

### 保険料の納付は忘れずに

平成17年度の国民年金保険料額は、  
月額13,580円、納期限は翌月末日です。

保険料の納め忘れがあると、年金が減額されたり、長期間の納め忘れがあると、年金を受けられない場合もあります。また、障害基礎年金や、遺族基礎年金を受けられない場合もあります。

保険料は、必ず納期限までに納めましょう。

<納付には便利な口座振替を！>

納める手間が省けて便利です。

当月に引き落とす「早割制度」を利用すると、月々40円の割引になり、さらにお得です。

### 現況届は誕生月に提出を

年金を引き続き受け取るためには、毎年誕生月の末日までに、「年金受給権者現況届（現況届）」を社会保険業務センターに提出する必要があります。現況届の用紙は、毎年誕生月の初旬に、年金受給者に直接送付されます。住所、氏名などを記入し、必ず提出してください。現況届が提出されないと、年金の支払いが一時的に停止されます。

なお、次に該当する方は、現況届を提出する必要がありませんので、現況届は送付されません。

年金証書に記載されている年金の支払い決定日から、次の誕生月の末日までの期間が1年以内であるとき。

年金の全額が支給停止となっているとき。

全額支給停止となっていた年金が、受けられるようになってから1年を過ぎていないとき。

（在職老齢年金の仕組みにより全額支給停止となっていた年金が、標準報酬月額の下りや退職によって受けられるようになった場合を除く）

### お問い合わせは「ねんきんダイヤル」へ！

受付時間：午前8時30分～午後5時（土・日・祝日を除く）

年金請求などの相談電話

0570-05-1165（イロウゴ）

年金をお受けになっている方の相談電話

0570-07-1165（イロウゴ）

通話料金は、一般の固定電話の場合、接続先にかかわらず市内通話料金でご利用いただけます。

電話機の設定やPHSなど、電話機によってはご利用になれません。

社会保険庁ホームページ <http://www.sia.go.jp/>

### 年金相談（相談時間は午前10時～午後3時まで）

地域名	日 時	開設場所	地域名	日 時	開設場所
福光	12月9日（金）	福光行政センター	福野	12月20日（火）	福野行政センター
城端	12月13日（火）	城端行政センター	井波	12月22日（木）	井波行政センター
福光	12月19日（月）	福光行政センター	城端	12月27日（火）	城端行政センター

問い合わせ 各行政センター市民課

民生部 住民環境課 戸籍住民係（井波庁舎） ☎ ☎ 2008

富山社会保険事務局 砺波事務所

☎ ☎ 1259

# 歳の大市

- 正月用品といえばこの大市。  
豊富な品揃えでお待ちしています! -

12月27日(火) 早朝から日没まで  
福野市街(銀行四つ角付近)

問い合わせ 福野商工会 ☎ 2536



## 稲垣 潤一

### アコースティックライブ2005

- 名曲“クリキャロ”を口ずさみませんか! -

12月15日(木) 会場:午後6時30分 開演:午後7時  
井波総合文化センター

チケット S席:5,000円 A席:4,500円

全席指定、良い席はお早めに!

問い合わせ 井波総合文化センター ☎ 5885

12月の  
イベント

## IOX-AROSA カウントダウン イベント2006

- 新年の幕開けはゲレンデに上がる  
花火で祝いましょう! -

12月31日(土) 午後10時~

問い合わせ IOX-AROSAスキー場 ☎ 1326



日 時	イベントタイトル・内 容	場所 / 問い合わせ
12月11日(日) 午前10時~	いなみ交流館ラフォーレ開館8周年記念 - お風呂・プールが無料で楽しめます! -	いなみ交流館ラフォーレ ☎ 8900
12月17日(土) 会場:午後6時30分 開演:午後7時30分	ヘリオスブルーヴィーナイトvol.15 Acoustic X'mas - 大貫妙子さんとバンバンバザールの2組が登場! チケット:4,500円(当日5,000円)	福野文化創造センター ☎ 1125

## 統計なんと

人 口 58,689人(-32)

男 性 28,069人(-9)

女 性 30,620人(-23)

世帯数 17,189戸(+19)

平成17年11月1日現在、( )内は前月比。  
(住民基本台帳より)

## 編 集 後 記

『広報なんと』は、市民のみなさんのほか、旧8町村出身で送付を希望される方にもお送りしています。その方々から、「広報は故郷との心の絆。合併後も毎回送付いただきありがとうございます」「毎月楽しみにしています」と、感謝のお手紙をいただくことがあります。編集者として、何より励みになります。また、お手紙とともに、送付謝礼としてご寄付をいただくこともあります。いつも簡単な礼状を返送しているだけです。この場を借りて改めてお礼を申し上げます。

さて今月号。いろいろ行事が多かったため、詰め込み過ぎな感がありますが、これでもまだ取材した内容を全て掲載できていません。残念ではありますが、取材内容はすぐに市ホームページに掲載していますので、こちらも是非ご覧になってください。(よっこ)