

なんと

広報

No. 18 平成18年4月25日発行

2006.5



笑顔あふれる入学式

今年1月に校舎が完成したばかりの城端小学校。
3クラス72名の児童が入学しました。

南砺市の将来へ青写真を描く「平成18年度当初予算」決定！…2

CONTENTS

市の行政組織変更4

平成18年度市政バス参加者募集5

消防署からのお知らせ7

「チャレンジデー2006inなんと」5/31(水)開催!
.....8

なんとトピックス10
市立福野病院改築工事竣工

なんとひのろば12

咲き誇る椿が告げる春の訪れ

なんとインフォメーション22

基本健康診査の受け方が変わります!
棚田オーナー&コーリャク隊会員募集

イベント情報28

市民健康カレンダー・市民カレンダー



なんと みらいちゃん
(金太郎バージョン)



自然、文化、交流が織りなす創造とやすらぎの南砺市

南砺市ホームページ
メールアドレス

<http://www.city.nanto.toyama.jp>
info@city.nanto.lg.jp

QRコード



南砺市の将来へ青写真を描く 「平成18年度当初予算」決定!

総額 627億3,333万9千円

前年度からほぼ横ばい

一般会計 332億6,300万円

特別会計 177億9,860万円

企業会計 116億7,173万9千円

一般会計予算

総額332億6,300万円の内訳()内は構成比率

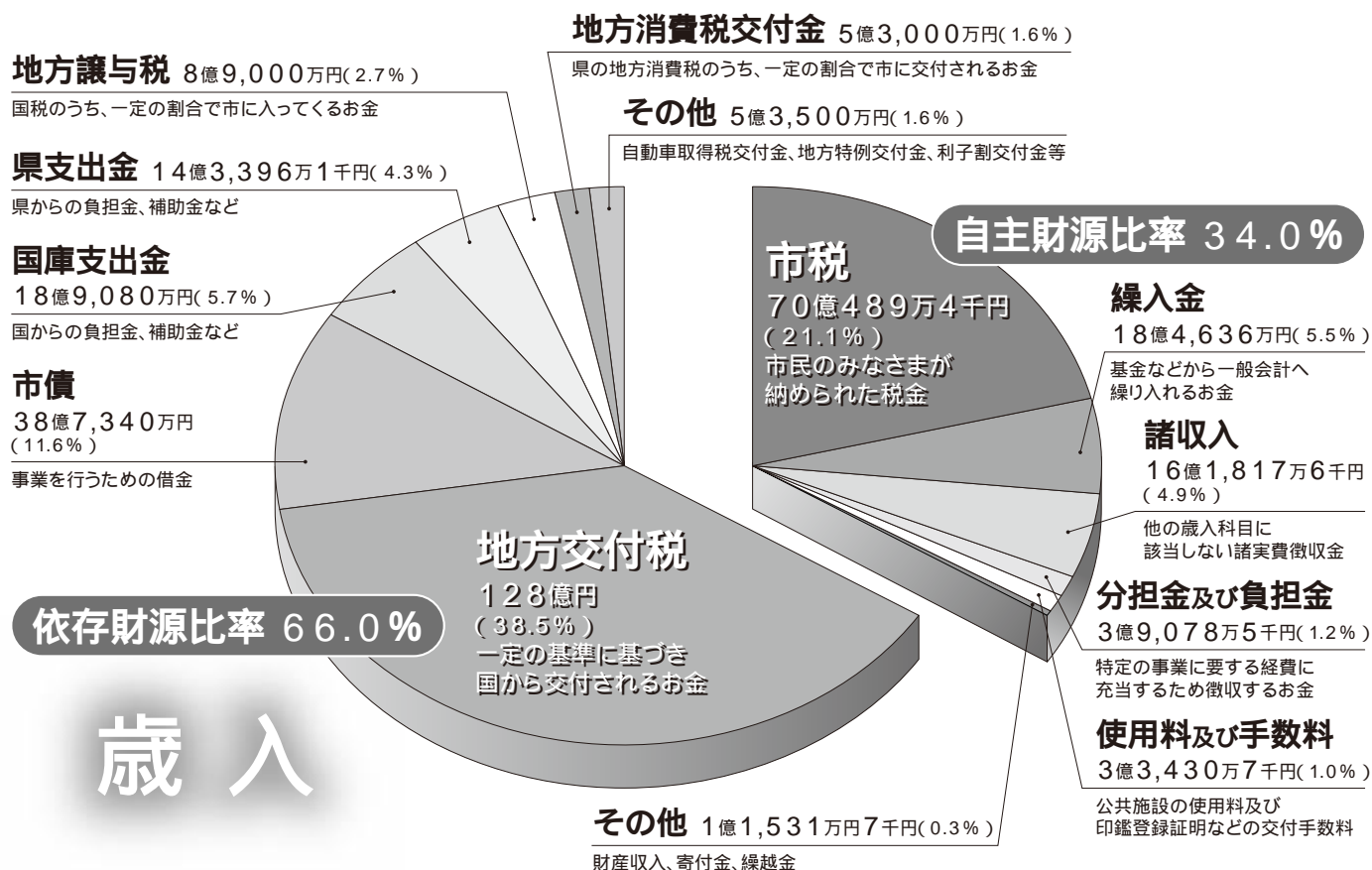

一般会計予算の概要

一般会計の予算規模は、自然環境活用センター事業特別会計を一般会計に組み込み、4,407万8千円の増加要因があるにも関わらず、前年度当初予算に比べ24億5,800万円(6.9%)の減となりました。縮小した要因として、

旧町村時代からの継続事業が順次終了したこと

新規事業への着手は、原則総合計画策定後としていること

南砺広域連合の解散により、負担金が減少すること

人件費の削減をはじめとする行政改革の成果があがったこと
などが挙げられます。

財源構成をみると、予算規模を縮小するとともに、市税、所得譲与税などを大きく確保したにもかかわらず、国・県支出金をはじめとする特定財源の落込みが大きく、財政調整基金13億4,100万円、減債基金5億円を取り崩すことになりました。

財政健全化は緒についたばかりであり、今後も一般財源が不足する要因を、歳出、歳入両面から分析する必要があります。

歳出

重点事業

市立3病院の連携強化

統括部門として設置した「医療局」に7千万円を計上

少子化対策の充実

保育料負担軽減(第3子1/3負担、第4子以降無料)、放課後児童クラブ拡充、不妊治療助成拡充(第2子以降も補助対象)、児童手当拡充(小・中学校6年生まで支給)

社会資本の充実

道路整備費22億6,017万8千円、下水道整備費15億1,697万8千円を計上

指定管理者制度の導入

4月以降94施設を指定管理に移行(指定管理料を計上)

予算編成上の留意事項

計画策定先行事業への取り組み開始

防災無線統合運用システム工事1億7,624万3千円、コミュニティバス実証実験事業2,050万円を計上

行政センターの機動性強化

平・上平・利賀行政センターに道路等緊急修繕費900万円計上、福野・福光行政センターに証明書自動交付機設置費4,380万円計上

行財政改革の更なる推進

投資的経費は一般財源ベースで10%、経常経費は5%の削減を原則

問い合わせ

総務部 財政課 財政係
(福野庁舎) ☎②③2004

予算書は、各行政センターの「情報公開コーナー」で閲覧できるほか、市ホームページ(財政課のページ)で概要版(PDF)を公開しています。

消防費 10億2,819万1千円(3.1%)

消防・防災に関する経費

商工費

23億2,749万2千円(7.0%)

商工業・観光事業に関する経費

農林水産業費

24億2,901万7千円(7.3%)

農業・林業の振興に関する経費

その他

6億1,926万7千円(1.8%)

議会費、労働費、災害復旧費など

公債費

58億3,716万7千円(17.5%)

借金の返済にあてる経費

民生費

58億936万8千円(17.5%)

社会福祉に関する経費

土木費

49億2,533万4千円(14.8%)

道路建設や公園整備に関する経費

総務費

衛生費

教育費

32億8,932万6千円(9.9%)

学校教育・スポーツ振興に関する経費

33億4,496万6千円(10.1%)

健康診断や環境保全に関する経費

36億5,287万2千円(11.0%)

選挙・財政など、市政全般に関する経費

特別会計予算

総額177億9,860万円

バス事業特別会計	1億540万円
公共用地取得事業特別会計	1億5,090万円
国民健康保険事業特別会計	51億3,160万円
老人保健医療事業特別会計	68億7,630万円
介護福祉支援センター事業特別会計	3億9,500万円
スキー場事業特別会計	1億6,280万円
温泉事業特別会計	2億2,860万円
国民宿舎事業特別会計	1億9,260万円
工業用地造成事業特別会計	10万円
下水道事業特別会計	33億9,740万円
農業集落排水事業特別会計	7億1,670万円
林業集落排水事業特別会計	1,780万円
個別合併浄化槽設置事業特別会計	1,120万円
簡易水道事業特別会計	4億1,220万円

企業会計予算

総額116億7,173万9千円

病院事業会計	85億5,658万9千円
水道事業会計	15億8,500万0千円
下水道事業会計	14億1,497万0千円
農業集落排水事業会計	1億1,518万0千円

病院事業会計は、南砺広域連合の解散により公立南砺中央病院の会計も加わったため、34億9,310万8千円(69.0%)の大幅増となりました。

市の行政組織変更

福野庁舎新組織図

部	課	係	電話番号
市長政策室	秘書課	秘書係	㊦ 2001
		交流係	
	企画課	企画係	㊦ 2002
総務部	総務課	総務係	㊦ 2003 (市役所代表)
		消防防災係	
		人事係	
		行革推進係	
	情報政策課	情報係	㊦ 2032
		広報係	
		統計係	
	財政課	財政係	㊦ 2004
		管財係	
	税務課	収税係	㊦ 2005
収税対策係			
市民税係			
資産税係			
会計課		会計係	㊦ 2006
		検査室 検査係	
監査委員事務局		総務係	㊦ 2007

太字は名称等変更箇所。

城端庁舎新組織図

部	課	係	電話番号
産業 経済 部	農業振興課	農 政 係	㊦ 2016
		特産振興係	
	農村整備課	農村保全係	㊦ 2017
		農地整備係	
	森林政策課	林 政 係	㊦ 2033
		森林整備係	
		地籍調査係	
	商 工 課	振 興 係	㊦ 2018
		商 工 係	
	観 光 課	企 画 係	㊦ 2019
		観 光 係	
農業委員会事務局		総 務 係	㊦ 2020
高校総体事務局			㊦ 2027

太字は名称等変更箇所。

市では、行政組織機構の見直しを行い、4月1日から以下の体制で市政を運営しています。

福野庁舎（市長政策室・総務部）

市全体の政策企画・総合調整機能の強化を図るため、市長公室及び企画総務部の体制を見直し、企画課、秘書課及び行政センターを所管する「市長政策室」と、総務課、情報政策課、財政課、税務課を所管する「総務部」に再編しました。



城端庁舎（産業経済部）

農林行政部門の業務を見直し、治山・林業関係を独立して担う「森林政策課」を新設し、3課体制としました。



4行政センターで“課制”廃止

平・上平・利賀・井口の各行政センターで、内部組織の簡素化を図るため市民課と振興課の“課制”を廃止しました。

旧市民課・旧振興課の電話番号が、そのまま直通ダイヤルとして使用できます。

医療局（公立南砺中央病院内）

南砺広域連合の解散により、公立南砺中央病院が市の組織に移管され、3市立病院の統括部門として「医療局」(☎ ㊦ 2220 FAX ㊦ 2229)を設置しました。

問い合わせ

総務部 総務課（福野庁舎） ☎ ㊦ 2003

各課の所管する業務内容の詳細は、市ホームページ「南砺市の各課と施設」をご覧ください。

平成18年度市政バス参加者募集

市民のみなさんに市政について理解を深めてもらい、ご意見・ご要望をお聞きするため実施します。私と一緒にさまざまな施設をバスで巡りましょう!



ガイド:
なんと みらい ちゃん

【コース】

コース名	開催日	訪問先
市議会見学と マルチメディア教室	6月13日(火)	福光庁舎議場(市議会見学等) 福光美術館(施設・展示品見学等) 情報ふれあいセンター(インターネット体験講習等)
災害・福祉・健康に ついて考える	6月23日(金)	国道156号地すべり災害現場(現地説明等) 城端さくら保育園(保育園の概要説明等) 市立病院(市立3病院の概要説明、健康講座等)
五箇山の芸術文化と 健康教室	9月1日(金)	利賀芸術公園(施設見学等) 相倉合掌造り集落(文化財保護事業の説明等) 市立病院(市立3病院の概要説明、健康講座等)
市議会見学と伝統工芸、 健康教室	9月12日(火)	福光庁舎議場(市議会見学等) 木彫りの里・彫刻総合会館・よいとこ井波(施設・展示品見学等) 市立病院(市立3病院の概要説明、健康講座等)
南砺市の福祉・環境施設	11月7日(火)	知的障害者更正施設 花椿(施設概要説明等) 福光児童館(児童福祉事業の説明等) なんとりサイクルセンター(施設見学)
南砺の芸術を満喫	11月17日(金)	曳山会館・じょうはな座・織館(文化財保護・商工振興の説明等) 福光美術館(施設・展示品見学等) 福野文化創造センター別館「喜知屋」(施設見学等)

各コース定員20名。全コース午前9時城端庁舎集合、午後3時30分城端庁舎解散。
訪問先は若干変更する場合があります。



【参加資格】

18歳以上の南砺市民または市内に勤務している方(高校生不可)

参加費無料。ただし、施設入館料・体験料・昼食代等は各自で負担願います。

【申込方法】

次の事項をご記入のうえ、ハガキ、FAX、電子メールで申し込んでください。

氏名 年齢 住所

電話番号(昼間連絡先)

希望コース開催日(第2希望まで)

グループ(各種団体、サークル等)での申し込みは、10名までとします。

記入していただいた個人情報は、参加対象者の条件に適合するかの確認、参加者への事前連絡等に使用します。
申込多数の場合は抽選とします。

応募期限 各コース開催日の2週間前

申込及び問い合わせ 総務部 情報政策課 広報係(福野庁舎)

☎ 23 2032 FAX 22 1169 E-mail info@city.nanto.lg.jp

ハガキ表

9391596	南砺市苗島四八八〇
「市政バス」係	南砺市情報政策課
行	

ハガキ裏

希望コース 第1希望 第2希望	電話番号 (昼間連絡先)	住所	氏名
月 月 日 日			(年齢 歳)

介護保険料・サービス変更

介護保険料

低所得者への配慮から、現行の第2段階を「新第2段階」と「新第3段階」へ区分し、全体を6段階から7段階に変更しました。なお、保険料額の確定と通知は7月になります。

新所得段階	新保険料(年額)	対 象	旧所得段階
第1段階	17,700円	生活保護受給者の方 世帯全員が市民税非課税の方で老齢福祉年金受給者の方	第1段階
第2段階	22,200円	世帯全員が市民税非課税の方で、本人の前年の課税年金収入額+合計所得金額が80万円以下の方	第2段階
第3段階	31,000円	世帯全員が市民税非課税の方で、第1段階及び第2段階に該当しない方	
第4段階	44,400円	世帯の誰かに市民税が課税されているが、本人は市民税非課税の方	第3段階
第5段階	55,500円	本人が市民税課税で、前年度の合計所得金額が200万円未満の方	第4段階
第6段階	66,600円	本人が市民税課税で、前年度の合計所得金額が200万円以上250万円未満の方	第5段階
第7段階	75,400円	本人が市民税課税で、前年度の合計所得金額が250万円以上の方	第6段階

市税の改正により所得段階が変わる方については、急激に保険料が上がらないよう「激変緩和措置」を設けています。

介護保険サービス

4月から下記のとおり変更されました。

住宅改修

あらかじめ申請書を提出し、審査を受ける「事前申請制度」に変更

特定福祉用具(腰掛け便座(ポータブルトイレ)、入浴補助用具、特殊尿器、簡易浴槽、移動用リフトのつり具)

指定された福祉用具販売事業所で購入した場合に限り対象に変更

問い合わせ 民生部 福祉課 長寿係(井波庁舎) ☎②3009

砺波地方介護保険組合 ☎③48333

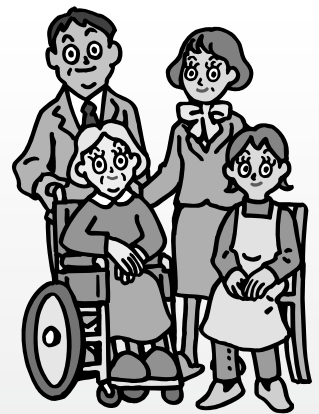

アスベスト今年度中に除去

市では、市の施設でアスベストの含有が疑われた54施設82箇所について、使用実態調査を行いました。その結果、3月6日現在、全ての箇所でアスベストの飛散はないことが確認されました。

また、飛散はないものの、壁・天井などにアスベストが1%以上含まれていた13施設14箇所については、今年度中に除去工事を実施します。

問い合わせ 総務部 財政課 管財係(福野庁舎) ☎②3004

消防署からのお知らせ



住宅用火災警報器の設置義務化

平成16年6月に改正された消防法により、一戸建て住宅やマンション等(自動火災報知設備が設置されているものを除く)に「住宅用火災警報器」の設置が義務付けられました。

新築住宅 平成18年6月1日から設置

既存住宅 平成20年5月31日までに設置

住宅用火災警報器とは?

煙または熱を自動的に感知し、警報を鳴らして火災の発生を知らせる装置です。砺波広域圏事務組合火災予防条例では、寝室、階段(寝室がある階)、廊下(寝室を除く7㎡以上の居室が5以上ある階の廊下)に、煙式の感知器設置を義務付けています。

台所に設置する熱感知器は任意設置です。

取り付けタイプ

天井のほか、条件を満たせば壁にも取り付けことができます。取扱店に相談したり取扱説明書をよく読むなどして、正しい位置に取り付けてください。

乾電池型と配線(100V)型がありますが、乾電池型は配線が不要で、誰でも簡単に付けることができます。

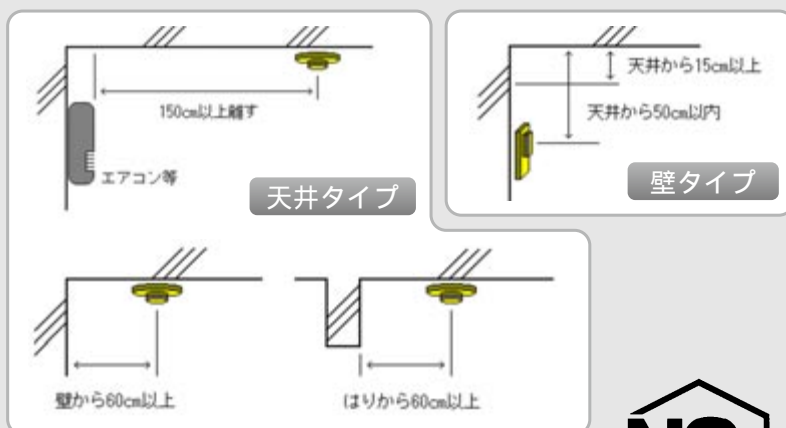

どこに売っているの?

消防用品店やホームセンターなどで取り扱っています。規格基準に適合しているものは、日本消防検定協会の鑑定マーク(NSマーク)が付いています。購入の際の目安としてください。



悪質な訪問販売等に十分注意してください。なお、問い合わせなどはお近くの消防署まで。

迫力の演奏で火災予防をPR

3月26日(日)

音楽を通して火災予防をPRしようと、南砺市消防団音楽隊が毎年開催している「春の火災予防防火演奏会」。今年は城端中学校吹奏楽部のみなさん11名も共演しました。

会場となった「じょうはな座」は立見が出るなど超満員。消防団音楽隊と城端中学校吹奏楽部のみなさん総勢47名で、「栄光の架橋」「日本の情景【春】」「さくらんぼ」などを演奏し、会場からは大きな拍手が湧き起こっていました。



消防団 募集 音楽隊員

対象 原則として市内在住、または勤務されている18歳以上の方(高校生は除く)
練習 週1回 出演活動間際の場合はこの限りではありません。
申込及び問い合わせ 福光消防署 ☎520119

市民の一体感を養おう

チャレンジデー2006 in なんと



5月31日(水) 午前0時～午後9時 開催!

今年は三つ巴の戦い。金メダル(参加率50%以上)はもちろん、勝利も目指しましょう!



市民が15分以上継続して運動やスポーツを行い、その参加率を対戦相手の自治体と競う「チャレンジデー」。市民の一体感醸成、健康の増進に最適なイベントで、昨年は66.8%の方が参加されました。

参加は、当日市内にいる方なら誰でもOKです。自宅、学校、職場、地域など、市内のどこでもどんなスポーツでも構いません。あなたも市の代表選手となって、さわやかな汗を流しましょう!



対戦相手

大阪府四條畷市(人口:57,793人、参加5回目)

大阪府の東北部に位置し、面積の2/3が北生駒山地で占められている緑豊かなまち。南北朝時代の激戦「四條畷の合戦」で有名。

福岡県筑後市(人口:48,052人、参加3回目)

筑後平野の中央に位置する田園都市。温暖な気候と肥沃な土地、恵まれた水資源を利用し、古くから盛んに農業が行われてきました。

参加方法

個人あるいは家族で参加された場合は、電話またはFAXで報告してください。地域のイベントや、職場・団体でのイベントに参加した場合は、代表者が人数をカウントして報告します。

各地域報告先

城端 / 勤労青少年ホーム ☎②3 2026 FAX②2 2267
平 / 平若者センター「春光荘」 ☎⑥6 2240 FAX⑥6 2644
上平 / 五箇山山村開発センター ☎⑥7 3650 FAX⑥7 3924
利賀 / 教育委員会利賀分室 ☎⑥8 2016 FAX⑥8 2875

井波 / 井波社会体育館 ☎⑧2 5026 FAX⑧2 5042
井口 / 教育委員会井口分室 ☎⑥4 2211 FAX⑥4 8077
福野 / 福野体育館 ☎②2 1131 FAX②2 1132
福光 / 福光体育館 ☎⑤2 2831 FAX⑤2 7782

統一イベント

一斉ラジオ体操会

6:00～7:00 市内各集落

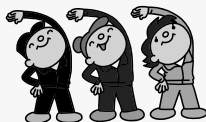

オープニングセレモニー

6:20～ 井波社会体育館、福野体育館、福光体育館

ファイナルセレモニー

20:30～21:00 各地域



広報番組でも参加を後押し

広報番組「むすんで!なんと」では、チャレンジデーにあわせ「テレビの前で簡単エアロ」を5月28日(日)から放送予定です。

各地域主なイベント

当日は市内全運動施設無料開放！



	時 間	イ ベ ント 名	場 所	概 要
城 端	5:30 ~ 7:00	朝間野球	城南スタジアム	早朝からプレイボール。朝からハッスルプレーでがんばります。
	18:30 ~ 21:00	FCARTサッカー	城端グラウンド	サッカー協会と子供たちによるサッカー教室。
	19:00 ~ 20:30	ランニング教室	城端中グラウンド	「クラブJoy」の教室。受講生以外のみなさんもしっかり走りませんか？
	19:30 ~ 21:00	楽しいテニス	城端テニスコート	テニス協会のみなさんと「クラブJoy」の教室。
	19:30 ~ 21:00	ラージボール卓球	東部体育館	「クラブJoy」の教室。普通より大きめの球でラリーが続いて楽しい。
	19:30 ~ 21:30	綱引き	西部体育館	全国大会2位の実力。綱引きクラブのみなさんによる練習会。
	20:00 ~ 21:00	女性のためのリフレッシュエアロビクス	城端庁舎3階大ホール	「クラブJoy」の教室。簡単なエアロビクスと足裏マッサージでリフレッシュ。
	20:00 ~ 21:00	チャレンジ・ザ・ゲーム	城端中体育館	インストラクターの指導によるレクリエーションゲーム。
	20:00 ~ 21:30	ソフトボール	城端中グラウンド	城端レディースのみなさんによるソフトボール練習。
井 波	時 間	イ ベ ント 名	場 所	概 要
	9:00 ~ 21:00	体育館大開放	井波社会体育館	ニュースポーツに挑戦してみましょう！
	9:30 ~ 20:30	出前スポーツ教室	各地区	各指導者のみなさんによる出前教室。
	10:00 ~ 11:30	太極拳教室	井波社会体育館	教室受講生以外の方もこの日はOK。体験してみましょう！
	19:00 ~ 20:30	350歳ソフトボール大会	井波中グラウンド	毎年恒例350歳ソフトボール大会。
	19:30 ~ 21:00	卓球教室	 井波社会体育館	教室受講生以外の方もこの日はOK。体験してみましょう！
	19:30 ~ 21:00	剣道教室		インストラクターといっしょにさわやかな汗を流しませんか？
	20:00 ~ 21:00	エアロビクス体験		
福 野	時 間	イ ベ ント 名	場 所	概 要
	0:00 ~ 0:30	ナイトマラソン	福野体育館周辺	チャレンジデーのスタートはこれだ!!
	6:00 ~ 6:20	坂道ウォーキング in 安居	安居寺境内周辺	すがすがしい朝、安居寺周辺の坂道を元気に歩こう！
	9:00 ~ 10:00	ヘルスボランティアと歩こうパート1	安居寺下駐車場集合	ナチュラルリストと安居寺周辺コースを散策しよう！
	9:00 ~ 12:00	はりきりテニス大会	福野体育館	テニス愛好家のみなさん集まれ～！交流試合をしましょう！
	10:00 ~ 11:20	親子ふれあいオープン教室		”ねね”連れてみんな来られ！はいはいレースしてみよう！
	13:30 ~ 14:30	ヘルスボランティアと歩こうパート2	ヘリオス前集合	市の里アートコースを歩いて知力&体力UP！
	19:00 ~ 21:00	いろいろなニュースポーツに挑戦！	福野体育館	カローリングにダーツに輪投げにボーリング、縄跳びもあるよ！
	19:30 ~ 20:30	ミドルエアロオープン教室		この日は誰でも参加OK！初めての人も大歓迎!!
	19:30 ~ 20:30	レッツ、エアロビクス！	高瀬ふれあい体育館	老若男女を問わず、一緒にいい汗をかきましょう！
福 光	時 間	イ ベ ント 名	場 所	概 要
	6:20 ~ 6:50	ラジオ体操会	福光中グラウンド	元氣よくラジオ体操・みんなの体操。
	9:30 ~ 10:30	ウォーキングで健康づくりパート1	福光体育館走路	歩き方講習会を受け、みんなでウォーキングを楽しみましょう。
	10:00 ~ 11:30	健康づくりしなやか体操	福光体育館	「福光スポーツクラブ」の受講者といっしょに活動しましょう。
	13:00 ~ 16:00	グラウンドゴルフ交流会	屋内グラウンド	グラウンドゴルフ愛好家のみなさんほか、どなたでも参加できます。
	14:00 ~ 15:00	ウォーキングで健康づくりパート2	福光体育館走路	歩き方講習会を受け、みんなでウォーキングを楽しみましょう。
	18:30 ~ 19:30	ちびっ子スポーツスクール(小学1年)	西部体育館	教室受講生以外の方もこの日はOK！
	19:00 ~ 20:30	スポ少対抗ドッジボール大会	福光中体育館2階	スポーツ少年団対抗の交流大会です。
	19:00 ~ 20:30	企業対抗綱引き大会	屋内グラウンド	1チーム10人による企業対抗の綱引き大会。
	19:30 ~ 21:00	シェイプアップスクール	福光体育館卓球室	教室受講生以外の方もこの日はOK！
	19:30 ~ 21:00	ビーチボール交流会	東部体育館	ビーチボールの交流ゲーム。
	19:30 ~ 21:00	気功・太極拳スクール	福光中体育館1階	教室受講生以外の方もこの日はOK。体験してみましょう！
平	時 間	イ ベ ント 名	場 所	概 要
	19:00 ~ 19:45	エアロビクスにチャレンジ	平小体育館	インストラクターと軽快なリズムでエアロビクスを楽しもう！
	19:00 ~ 19:45	いきいき健康運動にチャレンジ	春光荘3階ホール	おじいちゃんおばあちゃんも元気に健康運動。
	19:45 ~ 21:00	ビーチボールにチャレンジ	平小体育館	ビーチボール愛好家集合！豪華賞品もあります。
上 平	時 間	イ ベ ント 名	場 所	概 要
	13:30 ~ 15:00	ゲートボール交流会	ことぶき館	愛好家のみなさんで楽しく練習、楽しくゲーム。
	19:00 ~ 21:00	ビーチボール交流会	 上平中体育館	親子の部、一般の部で交流ゲーム。
	19:00 ~ 21:00	ニュースポーツ体験		囲碁ボール、ポッチャーなど、どなたでも楽しめます。
利 賀	時 間	イ ベ ント 名	場 所	概 要
	18:00 ~ 21:30	職場対抗ビーチボール大会	アーバスアリーナ	利賀地域のスポーツイベントの中で最高に盛り上がる大会です。日頃のチームワークを発揮してください！
井 口	時 間	イ ベ ント 名	場 所	概 要
	19:00 ~ 21:30	バドミントン教室	井口中体育館	前半は子ども対象、後半はどなたでも参加できます。
		ビーチボール交流会	井口小体育館	仲良しチーム、地区チーム、どんなチームでも参加できます。
		卓球交流会		教室参加者以外でもOKです。

問い合わせ チャレンジデー 2006 in なんと実行委員会

☎ 23 2015 FAX 82 5101 市教育委員会 体育課内（井波庁舎）

市立福野病院改築工事竣工

4/15
(土)

昨年3月から、総工費約9億2,500万円をかけて進めていた「福野病院増改築工事」。昨年11月に完成した増築棟部分に続き、このほど改築棟部分も完成し、溝口市長、永川院長ら約70名が出席して「竣工式」が行われました。

溝口市長が、「この完成をうけ、南砺市民病院、公立南砺中央病院との連携を一層強化したい」と式辞内見会も行われ、出席者は医療スタッフから説明を受けながら、最



新の設備が調えられた手術室やレントゲン室などを見学しました。

福野病院は、南砺市民病院、4月から市立病院となった公立南砺中央病院と連携して市民に医療サービスを提供しますが、主として「慢性期の患者を扱う病院」として特化されています。また、平成18年度からは「リハビリテーション科」を新設し、地域の医療に貢献していきます。

南砺市立福野病院

〒939 1518

南砺市松原577

☎ 3555 FAX 3588

診療科目：内科、外科、整形外科、

小児科、リハビリテーション科

病床数：50床

診療案内は、P26 南砺市病院だより」を参照してください。

100歳おめでとございます！

市内で3名の方がめでたく数え100歳を迎えられ、お祝い状と花束、記念品の聖徳太子一歳像が贈られました。

浦野みさん

(福野地域)

明治40年3月2日生まれ
現在入院中ですが、身の回りのことは自分でされており、お元気な様子。毎日自分なりの運動を心がけているそうで、お祝い会場にもシルバークーを押しながらかかりと歩いてこられました。今も好きな読書を楽しんでいるそうです。



藤澤 茂さん

(特別養護老人ホームきらら入所)

明治40年3月10日生まれ

溝口市長が、「藤澤さんは市内で48人目の数え100歳。入所者のみなさんも、藤澤さんを見習って元気でお過ごしください」とあいさつ。信心深い茂さんは手を合わせてお祝い状を受け取られ、「ありがとござ

います」とお礼を述べられました。



竹部光子さん

(井波地域)

明治40年3月31日生まれ
現在の津田塾大学を卒業され、東京で英語教師をしていたこともある光子さん。読書、俳句、書道と多彩な趣味をお持ちですが、70歳から習い始めた日本画も玄人はだしの腕前。昨年の「全国ねりんびつく」では最高齢者賞を受賞されました。



南砺市交通安全協会設立

4/2
(日)

市内3交通安全協会(井波区域交通安全協会、福光交通安全協会、城端区域交通安全協会)が統合し、「南砺市交通安全協会」が設立されました。

福光中央会館で行われた設立総会には、山邊設立委員会長、溝口市長、長井南砺警察署長ら約150名が出席。山邊会長が、「行政の体制に合った素晴らしい交通安全協会にしたい」と決意を述べました。

・南砺市交通安全協会では、今年度・高齢者の交通事故防止対策の実施
・子どもと若者の交通安全対策
及び交通安全教育の推進



・シートベルト、チャイルドシート着用の徹底
・薄暮時における早めライト点灯の推進
等を重点方針とし、各種施策を実施します。

平成18年度役員

会長 山邊美嗣

副会長 川合昭至

安達 功

竹村武夫

南砺市交通安全協会

〒939 1732

南砺市荒木1008番地

(南砺警察署内)

☎ 7425

FAX 1976

還暦の節目に母校へ寄贈

3/25
(土)

井波中学校の同級生グループ「成亥会」のみなさんが、還暦の記念にと母校へ大型デジタル時計を寄贈されました。

これまで設置されていた大型デジタル時計は、昭和63年、同じ成亥会のみなさんが初老の記念に寄贈されたものでしたが、19年を経過して風雪による痛みが激しく、このたび新品を贈ることを決めら

地域の活性化について講演

3/28
(火)

NGO法人「すてきな街づくり協会」会長の上坂武美さん(東京都)が、市自治振興会連絡協議会、市観光協会連絡協議会のみなさんなど約40名を前に、「地域再生・地域活性化と競争優位戦略について」と題して講演されました。

上坂さんのご先祖が旧福光町出



身で、昨年は市内の保育園などへキバナコスモスの種を寄贈していただくなど、南砺市とゆかりが深いことから今回の講演が実現したものです。

「南砺市においては、鹿の子百合」「スプレー菊」など、ブランド力のある地域資源を活用して地域の活性化を図る必要がある」との内容に、みなさん熱心に耳を傾けていました。

れました。

贈呈式には、会員85名のうち約40名が出席。時計を用意した高田佳充さんがスイッチを押して起動すると拍手が湧き起こり、代表者から目録を受け取った石岡教育委員が、「真にありがとうございました。大切にに使わせていただきます」とお礼を述べました。



なんとの ひろば

咲き誇る椿が告げる 春の訪れ

3/25^土・26^日

いのくち椿館・井口中学校体育館を会場に「第16回いのくち椿まつり」が開催され、約11,000人の来場者が咲き誇る色鮮やかな椿を楽しみました。

今年完成した「カイニョと椿の森公園」の築山には、南砺造園業協会のみなさんがボランティアで作成した竹のモニュメントが飾られました。円形に配置された竹の中を水が流れる仕組みで、先端には巨大な「ししおどし」も設置。子どもたちが物珍しそうに眺めていました。

井口中学校体育館に設置された体験コーナーでは、「椿ずしの体験」が人気を集めました。甘酢につけた椿の花や卵・きゅうりを、ご飯と一緒にラップで包んでできあがり。金沢市から家族でお越しの前田志穂さん(小2)は、「面白かった。家に帰って食べます」と、嬉しそうに微笑んでくれました。



チャイルドシートで 安心! 4/11^火・12^水

「春の全国交通安全運動」期間中、子どもたちの命を守るチャイルドシートの正しい取り付け方を広めようと開催された「ワンポイントレッスン」。会場となった「きっずらんど」「アルカス」には、たくさんの親子連れが集まりました。

ビデオによる講習のほか、講師の東茂雄さん(日本自動車連盟富山支部)が実際に車に取り付けられているチャイルドシートを点検。ママと一緒に訪れた老美菜望ちゃん(1歳11か月)・美咲希ちゃん(3か月)の姉妹も、点検後は安心した表情でチャイルドシートに体を預けていました。



平の雪で感動を!

4/8^土



平小学校と姉妹校提携を結んでいる愛知県半田市乙川東小学校。今年もたいらスキー場で積み込まれた雪がプレゼントされ、校庭に「雪の滑り台」などが造られました。

旧平村と半田市は、平成9年に友好都市提携を結んでおり、平成16年には平小学校と乙川東小学校が姉妹校となりました。合併後も交流は続けられており、この雪のプレゼントは6回目となります。

運ばれた雪は10トントラック5台分。真っ白い雪に乙川東小学校の児童は大喜び。雪に触れたりそりで滑り降りたりして、平の雪を存分に楽しんでいました。

桜並木をヨイヤサッ!

4/16日

数え年で25・42・61の厄年を迎えたみなさんが、重さ1トンの神輿を担ぐ「ふくみつ春まつり」。威勢のよい「ヨイヤサッ」の掛け声とともに、終日市街を巡幸しました。

あいにくの天気で神輿にはシートがかけられましたが、担ぎ手のみなさんは元気いっぱい。還暦を迎えた61歳のみなさんも、若い衆に負けない勇ましさで声をはりあげていました。

小矢部川沿いでは、満開の桜並木を進む神輿を見物する方でぎっしり。ピンクの桜と金色の神輿、鮮やかな法被のコラボレーションに、沿道のみなさんは大きな拍手をおくっていました。



ジャマイカでの活動を講演

3/10金

平成15年7月から1年7か月間、中米ジャマイカで、青年海外協力隊養護隊員として現地の自閉症児・知的障害児の指導に携わってこられた金戸裕美さん(となみ養護学校教諭・井波)。福祉科が開設されたばかりの井波高校で、1年生90名を前に現地での体験を講演されました。

「みなさんがやりたいことを見つける手助けになればいいと思っています」と語りだした金戸さん。写真・映像を駆使し、ジャマイカの文化などを織り交ぜながら活動内容を紹介。みなさん熱心に耳を傾けていました。

<メモ> 金戸さんは『井波町報』平成15年9月号から最終号まで、隔月で「ひろのジャマイカ珍道中」を連載。ジャマイカでの活動を楽しく井波町民に知らせてくださいました。



琴の調べと糸桜

4/8土~16日

樹齢357年を誇る城端別院善徳寺の「しだれ桜(糸桜)」。この花が咲く期間だけ、格式ある「式台門」が開き一般公開されます。「城端しだれ桜まつり」も糸桜の開花にあわせて行われ、可憐な花を愛でる人で賑わいました。

15日(土)には、この式台門で篠原俊栄先生らによる琴の演奏が行われました。5分咲きの糸桜の下、優雅に響く琴の音色。来場者はみなうっとり聞きほれていました。

今月の表紙

城端小学校入学式 4/6木

「入学おめでとう」のゲートを通して入場した新入生のみなさん。一人ひとり名前を呼ばれ、大きな声でお返事。竹部校長からは、「新入生のみなさん、城端小学校では嬉しいことをいっぱい見つけ、話し、体を動かしてみんなに伝えましょう」と言葉をおくられました。

ピカピカの校舎で、希望に満ちた6年間で元気に過ごしてくださいね！



平みどり保育園入園式 4/5水

年中1名、年少1名、2歳児1名、1歳児5名の計8名が入園した平みどり保育園。年中組に入る鍋島百花ちゃんは、「保育園ではなわとびをして遊びたいです」と嬉しそうに答えてくれました。

8名が加わり、30名のお友だちが在籍する平みどり保育園。みなさん早く環境に慣れ、お兄さんお姉さんたちと遊びながらいろんなことを学んでくださいね。



ぼくの南砺市滞在記

南砺市国際交流員 Jacob Michael Rocca

～新年度～

「年」というのはいつ始まるものでしょうか。日本の教育年度や会計年度は4月1日から始まりますね。子どもは次の学年に進級し、職員は人事異動を経て新しい同僚と一緒に働き始めます。

アメリカの学校では、新年度は8月の末か9月に始まります。子どもたちは6月から長い夏休みに入り、8月になると新学年への不安と興奮の入り混じった思いを抱きながら、筆記用具や学校用の服を買って備えます。

日本では、人事異動や入社などが全部4月1日に行われ

ます。私はちょっとびっくりしました。一気にたくさんの方が異動し、新しい職務に就きます。異動になった職員は、早くたくさんの方のことを習わなければならず、とても大変です。アメリカでは、会計年度に関係なく一年中同僚や上司が入れ替わる可能性があります。

4月の人事異動は、事務所の雰囲気には大きな影響をおよぼしていますね。



「いただきま～す朝ごはん」

【おぼろ月夜】食改福野支部 香川真有美さん

材料(4人分)
菜の花(または青菜) 2把
卵 2個
ちりめんじゃこ ... 少々
スライスアーモンド 少々
塩、酢 少々



作り方

菜の花をさっと茹でて水にとり、絞って3cm程に切って皿に盛る。

小鍋に湯を沸かし、塩と酢を入れ菜ばしでくるくる回す。渦の中央に卵をそっと落とし、半熟にして穴のあいた玉じゃくしですくい、の横に盛る。

ちりめんじゃことスライスアーモンドをフライパンで軽く炒り、の上にふりかける。

<一口メモ>

菜の花は、「油菜」の若いつぼみと茎葉を摘んだもので、独特の苦味・香り・歯触り・彩りが楽しめます。硬いつぼみの時がおいしいので、早めに調理しましょう。花が咲いたものは、刺身や焼き魚の付け合せにもなります。



お問い合わせ 各保健センター

乳幼児の健診・予防接種は個人通知をしませんので、毎月の「市民健康カレンダー」を見て会場へお越しください。
対象地域の会場で受診できないときは、対象地域の保健センターへ事前に連絡してください。

予防接種 ...元気で過ごすために

項 目	対象地域	対象者	実施日	受付時間	会 場	持ち物
ポ リ オ	井波・井口	H17年2月～7月生	9日(火)	13:30～14:00	井波保健センター	母子健康手帳、 予診票
		H17年8月～18年1月生	30日(火)			
	福 野	H17年2月～7月生	12日(金)		福野保健センター	
		H17年8月～18年1月生	29日(月)			
	福 光	H17年2月～5月生	23日(火)		福光保健センター	
		H17年6月～9月生	25日(木)			
		H17年10月～18年1月生	26日(金)			
	城 端	H17年1月～6月生	18日(木)		城端保健センター	
		H17年7月～18年1月生	25日(木)			
	平・上平・利賀	H17年2月～18年1月生	26日(金)		平診療所	

乳幼児の健康、妊婦・育児相談 ...すこやかに育てるために

項 目	対象地域	対象者	実施日	受付時間	会 場	持ち物
育 児 相 談	井 波	乳幼児	8日(月)		井波保健センター	母子健康手帳
おしゃべりランド	福 野	乳幼児とその家族	23日(火)	10:00 ～ 11:30	アルカス	
子育て相談教室	利 賀	未就園児とその家族	16日(火)		利賀ささゆり保育園	
3 か 月 児 健 診 B C G 接 種	利賀・井波・井口・福野	H18年2月生	23日(火)	13:00 ～ 13:30	井波保健センター	母子健康手帳、 問診票、BCG予診票
	城端・平・上平・福光		31日(水)		福光保健センター	
離 乳 食 相 談 (5 か 月 児)	城端・平・上平・福光	H17年12月生	9日(火)	9:30 ～ 10:00	福光保健センター	母子健康手帳、 問診票
	利賀・井波・井口・福野		15日(月)		井波保健センター	
7 か 月 児 相 談	城端・平・上平・福光	H17年10月生	9日(火)	13:30 ～ 14:00	福光保健センター	
	利賀・井波・井口・福野		15日(月)		井波保健センター	
1歳6か月児健診	福 光	H16年10月生	11日(木)	13:00 ～ 13:30	城端保健センター	
	城端・平・上平	H16年9月 ～ 10月生				
	井波・井口・福野	H16年10月生			19日(金)	
3 歳 児 健 診	城端・平・上平・福光	H14年11月生	24日(水)	13:00 ～ 13:20	城端保健センター	
	利賀・井波・井口・福野		31日(水)		福野保健センター	
むし歯予防教室 (歯 科 健 診) (フッ化物塗布)	井波・井口・福野	2歳6か月児(H15年10月生)	9日(火)	13:00 ～ 13:20	福野保健センター	母子健康手帳、 歯ブラシ、コップ、 フッ化物塗布申込書、 負担金200円
		3歳児(H15年4月生)		13:50 ～ 14:10		
	城端・福光	2歳6か月児(H15年10月生)	10日(水)	13:00 ～ 13:20	城端保健センター	
		3歳児(H15年4月生)		13:50 ～ 14:10		
	井波・井口・福野	1歳6か月児(H16年9月生)	17日(水)	13:00 ～ 13:20	井波保健センター	
		2歳児(H16年4月生)		13:50 ～ 14:10		
	利 賀	1歳6か月児(H16年11月生)	23日(火)	10:00 ～ 10:15	利賀ささゆり保育園	
		2歳児(H16年7月 ～ 9月生)				
		2歳6か月児(H15年10月 ～ 12月生)				
		3歳児(H15年5月 ～ 9月生)				
	福 光	1歳6か月児(H16年9月生)	16日(火)	13:00 ～ 13:20	福光保健センター	
		城端・福光		2歳児(H16年4月生)		

保 健 セ ン タ ー 連 絡 先

東 部(井波・井口・福野)	井波保健センター	☎ 82 5439	FAX 82 5590
西 部(城端・福光)	福光保健センター	☎ 52 1767	FAX 52 6511
南 部(平・上平・利賀)	平保健センター	☎ 66 8026	FAX 66 8027
民生部 健康課 健康推進係(井波庁舎)		☎ 23 2011	FAX 82 4657



各種検診 ...早期発見が決め手です。年に1度は受診しましょう！

項 目 / 対象地域	対象者	実施日	受付時間	会 場	持ち物
医療機関でのがん検診 国保加入者・社保の被扶養者の方で、がん検診を受ける機会のない方。	胃がん 40歳以上	年間可	診察時間帯	市指定医療機関	がん検診受診券(保健センターで発行)、検査別負担金
	大腸がん 40歳以上				
	前立腺がん 50歳以上				
	子宮がん 20歳以上			市指定医療機関(県内婦人科)	
	乳がん 40歳以上			市指定医療機関(南砺市民病院、公立南砺中央病院)	
基本健康診査		5月15日(月)～9月30日(土)	診察時間帯	市指定医療機関	基本健診受診券、健康手帳、負担金1,000円(75歳以上は無料)
胸部X線レントゲン 胃がん検診	城端地域	25日(木) 26日(金)	8:30～11:00 (胃は8:30～9:30)	養谷地区公民館 大鋸屋地区公民館	胸部レントゲン・胃がん検診受診券、健康手帳、胃検診負担金
胸部X線レントゲン 胃がん検診・骨検診	井波地域	31日(水)	9:00～12:00 (胃は8:30～9:30)	井波保健センター	
胸部X線レントゲン		22日(月) 23日(火) 24日(水)	9:00～11:00	南山見公民館 高瀬公民館 山野公民館	胸部レントゲン検診受診券、健康手帳
胸部X線レントゲン 胃がん検診			8:30～10:00 (胃は8:30～9:30)	安居集会所	
胸部X線レントゲン	福野地域	30日(火)	10:30～11:30 13:30～14:30 15:00～16:00	本江公民館 八塚公民館 院林公民館	胸部レントゲン検診受診券、健康手帳
胸部X線レントゲン	福光地域	29日(月) 30日(火)	13:00～14:30 10:00～11:30 13:00～15:00	南蟹谷公民館 広瀬館公民館 広瀬公民館	
人間ドック・脳ドック	40歳以上の国保加入者、 社保の被扶養者で基本健康診査未受診者	12月26日(火)まで(受診1か月前までに予約)	診察時間帯	市内指定医療機関	保険証、基本健康診査受診票(保健センターで申込必要)負担金13,000円



健康相談 ...明るい未来のために健康チェック

項 目	対象地域	対象者	実施日	受付時間	会 場	持ち物
健 康 相 談	城 端	血圧・糖尿病・コレステロール・肥満・貧血等健康が気になる方	(月)・(木)	9:30～11:30	城端保健センター	健康手帳
	平		(月)・(金)	9:30～11:30	平保健センター	
	上 平		(月)・(金)	13:30～15:30	上平保健センター	
	利 賀		(火)・(木)	9:30～11:30	利賀保健センター	
	井 波		(月)・(水)	10:00～11:30	井波保健センター	
	井 口		(火)・(木)	9:00～11:00	井口保健センター	
	福 野		(火)・(金)	10:00～12:00	福野保健センター	
	福 光		(月)・(木)	9:00～11:30	福光保健センター	



健康づくり教室 ...健康な毎日を送るために

項 目	対象地域	対象者	実施日	受付時間	会 場
リ ハ ビ リ サ ロ ン リ ハ ビ リ 教 室	井波・井口	身体機能が低下している方及び機能訓練の必要な方	11日(木)	13:30～15:30	井口保健センター
			18日(木)	10:00～15:00	井波保健センター(サロン・教室)
	城 端		8日(月)	13:30～15:30	城端保健センター
	福 野		11日(木)	13:30～15:30	福野保健センター
			25日(木)	10:00～15:00	福野保健センター(サロン・教室)
	福 光		11日(木)	13:30～15:30	福光保健センター
	城端・福光		18日(木)	10:00～15:00	

平成18年
5月



市民カレンダー

1 (月)	毎月「1日」は南砺市交通安全呼びかけの日 ～出がけには、笑顔といっしょに 「気をつけて」の一言を!～ 集合納税随期納期限 福野夜高祭(宵祭) ～2日 福野中心市街地 行政・人権・心配ごと・障がい者地域相談 13:30～16:00 井波社会福祉センター	4 (木) 国民の休日	城端曳山祭(宵祭) 城端市街一円
2 (火)	健康・介護相談 9:30～11:30 福野老人福祉センター「さつき荘」 心配ごと相談 13:30～16:00 福光庁舎別館	5 (金) こどもの日	城端曳山祭 終日 城端市街一円
3 (水) 憲法記念日	よいやさ祭り 終日 井波市街一円 福野夜高祭(本祭) 福野中心市街地 IOX-AROSA スキー場 ゴンドラ運行 10:00～16:00 ～7日	6 (土)	
		7 (日)	南砺市民大学 講演会 14:00～ 福野文化創造センター 講師 秋山 仁 氏(数学者)



印がお休みです

平図書館

開館時間		9:30～17:00				
(土・日・祝日)		10:00～17:00)				
日	月	火	水	木	金	土
・		2	3	4	5	6
7		9	10	11	12	13
14		16	17	18	19	20
21		23	24		26	27
28		30	31	・	・	

福野図書館

開館時間		9:30～18:30				
(土・日・祝日)		9:30～17:00)				
日	月	火	水	木	金	土
・	1	3	4	5	6	
7	8	10	11	12	13	
14	15	17	18	19	20	
21	22	24		26	27	
28	29	31	・	・	・	

城端図書館 井波図書館

開館時間 10:00～18:00

日	月	火	水	木	金	土
・		2				6
7		9	10	11	12	13
14		16	17	18	19	20
21		23	24		26	27
28		30	31	・	・	・

上平図書館 利賀図書館・井口図書館

開館時間 9:30～17:00

日	月	火	水	木	金	土
・	1	2				
	8	9	10	11	12	
	15	16	17	18	19	
	22	23	24		26	
	29	30	31	・	・	・

福光図書館

開館時間 9:30～18:30
(土・日・祝日 9:30～17:00)

日	月	火	水	木	金	土
・	2	3	4	5	6	
7	9	10	11	12	13	
14	16	17	18	19	20	
21	23	24		26	27	
28	30	31	・	・	・	

8 (月)	心配ごと相談 13:30～16:00 井波社会福祉センター
9 (火)	年金相談 10:00～15:00 城端行政センター 心配ごと相談 13:30～16:00 利賀高齢者生活福祉センター「ネイトピア喜楽」 人権・家庭児童・心配ごと相談 13:30～16:00 福光庁舎別館
10 (水)	JR城端線定期点検運休 10:00～15:00
11 (木)	心配ごと相談 13:30～16:00 福野老人福祉センター「さつき荘」
12 (金)	年金相談 10:00～15:00 福光行政センター 井波地域住宅相談 13:00～16:30 井波行政センター 四季の五箇山春の宵 18:00～20:00 ～13日 五箇山合掌の里
13 (土)	

14 (日)	福光地域住宅相談 10:00～16:00 福光会館2階	23 (火)	年金相談 10:00～15:00 城端行政センター 税金・年金・一般相談 13:30～15:30 井波社会福祉センター 心配ごと相談 13:30～16:00 福光庁舎別館
15 (月)	心配ごと・障がい者地域相談 13:30～16:00 井口社会福祉センター	24 (水)	
16 (火)	年金相談 10:00～15:00 福野行政センター 法律・一般相談 13:30～15:30 井波社会福祉センター 法律相談は要予約(5565) 行政・人権・心配ごと相談 13:30～16:00 城端老人福祉センター「美山荘」 心配ごと相談 13:30～16:00 福光庁舎別館	25 (木)	広報なんと6月号発行・配布物配布日 年金相談 10:00～12:00 上平行政センター 年金相談 13:00～15:00 平行政センター 行政・人権・心配ごと相談 13:30～16:00 福野老人福祉センター「さつき荘」
17 (水)		26 (金)	年金相談 10:00～15:00 福光行政センター
18 (木)	心配ごと相談 13:30～16:00 福野老人福祉センター「さつき荘」	27 (土)	南砺花と緑のフェスティバル2006 ～28日 南砺市園芸植物園「フローラルパーク」
19 (金)	四季の五箇山春の宵 18:00～20:00 ～20日 合掌の里	28 (日)	石井知事のタウンミーティング 14:00～16:00 ア・ミュー「ホール」
20 (土)	毎月「20日」は犯罪抑止の日 ～地域の安全は地域の力で!～ 福野地域住宅相談 13:30～17:00 ショッピングセンター「ア・ミュー」	29 (月)	
21 (日)	第18回 ふれあいヘラブナ釣り大会 6:00～11:00 赤祖父湖	30 (火)	心配ごと相談 13:30～16:00 福光庁舎別館
22 (月)		31 (水)	チャレンジデー2006inなんと 0:00～21:00 市内小学校連合運動会

事故防止を願って “さんさん通り”を疾走

4月9日(日)

「いなみさんさん祭り」最大の呼び物「さんさん駅伝」。小中学生が5人一組でチームを編成。タスキをつないでタイムを競います。タスキには交通安全に関する標語が書かれ、交通事故防止への思いも込められています。今年は、小学生・中学生合わせて44チームが参加。家族、同級生が応援する中、“さんさん通り”を疾走しました。

小学生男子の部で優勝したのは、井波サッカースポーツ少年団の5人組“今回は狙わせていただきますチ-ム”のみなさん。3走の高倉陽介君は、「一人ひとりが頑張ったおかげです」と勝因を語ってくれました。



今回は狙わせていただきますチ-ム

日本300名山「医王山」に登ろう!

初夏の医王山、草木や野鳥の観察を楽しみませんか。

日 時 6月4日(日) 午前8時

(福光庁舎前集合)

コ-ス 「鳶岩・白兀コース」または
「奥医王山コース」

受付期間 5月8日(月)~25日(木)

申込及び問い合わせ

福光観光協会 ☎0755



なんと スポーツ 特報!

さんさん駅伝結果

中学生男子の部(参加13チーム)

1位:生麦、生米、生卵(井波中)

2位:ノロノロファイターズ(井波中)

3位:バドミントン愛好会(井口中)

中学生女子の部(参加16チーム)

1位:H4 girls(井波中)

2位:美来佳央里衣(井波中)

3位:ソフトボール&陸上(井波中)

小学生男子の部(参加10チーム)

1位:今回は狙わせていただきますチ-ム(井波小)

2位:井波野球スポーツ少年団Aチ-ム(井波小)

3位:井口・D・A(井口小)

小学生女子の部(参加5チーム)

1位:利賀スターズ(利賀小)

2位:バスケスター(井波小)

3位:ハッピーカメラ(井口小)

城端綱引クラブ 全国2位の快挙!

3月19日(日)

千葉ポートアリーナで開催された「2006全日本綱引選手権大会」で、城端綱引クラブのみなさんが男子の部で見事準優勝に輝きました。

中嶋外喜夫監督が、「まだまだ未熟なチームですが、来年はもう一つ上を目指してがんばります」と溝口市長に大会結果を報告。溝口市長は、「日々の精進の結果だと思います。市民を代表してお祝い申し上げます」と、ねぎらいの言葉をおくりました。

大会には全国から56チームが参加。城端綱引クラブは、予選リーグを6戦全勝で通過し、過去2回の3位を上回る成績となりました。来年のこの大会に優勝すると、2年に一度開催される世界選手権に出場できます。世界への切符を目指し、これからも頑張ってください!



四季の五箇山春の宵

13日と20日の土曜日は、合掌造り家屋を背景に『おわら』や『こぎりこ』を披露する「越中民謡唄と踊りの競演」が行われます。

日時 5月12日(金)・13日(土)・19日(金)・20日(土)
午後6時～8時

会場 五箇山合掌の里

問い合わせ 五箇山観光協会

☎ 066 2468



南砺市と金沢市の

工芸作品70点が一堂に

4月8日(土)

江戸時代以前から金沢との経済文化交流が盛んで、『加賀文化圏』といわれてきた南砺地方。このたび、福光美術館に南砺市と金沢市の工芸作家70名が集い、県境を越えた初の合同美術展「南砺市と金沢市工芸の『今』展」が開幕しました。

開会式には、両市の出展作家、溝口市長、島田議長ら約100名が出席。溝口市長が「両市の名品の数々を鑑賞し、工芸の『今』を感じてくださ」とあいさつ。また、金沢市工芸協会長の大樋長左衛門氏が「金沢市と南砺市の工芸の今昔」と題して記念講演を行いました。

会場には、「躍動」(木工芸、作：前川正治)、大樋釉新世器「相生」(陶芸、作：大樋年雄)などの日展特選受賞作をはじめ、秀作がずらりと並んでいます。会期は5月21日(日)まで、「今」に伝わる加賀藩が育んだ伝統文化の流れをご覧ください。

開館 午前9時～午後5時(月曜、祝日の翌日休館)

観覧料 一般…600円、高大生…400円、小中生…200円
問い合わせ 福光美術館 ☎ 0757 7576



じょうはな座定期公演

庵唄(出演：西上)
5月13日(土) 午後1時30分
むぎや(出演：新町)
5月27日(土) 午後1時30分
入場料1,500円
(団体15名以上1,300円)
城端伝統芸能会館「じょうはな座」
☎ 025 5050

D-51 2GETHER TOUR 2006

人気ドラマ「ごくせん」のテーマソングでもお馴染みのD-51。
チケット好評発売中です!

日 時 6月17日(土) 開場:午後4時30分 開演:午後5時

会場 井波総合文化センター

チケット 前売:3,500円 当日:4,000円 【全席指定】

チケット取り扱い 井波総合文化センター、アスモ、福野文化創造センター、ア・ミュ、福光福祉会館、ファミリーブックス、じょうはな座など

問い合わせ 井波総合文化センター ☎ 025885

公式ホームページ <http://www5f.biglobe.ne.jp/~d-51/liveevent/live2006.html>



「夫婦滝」

市指定 名勝 城端地域
平成2年4月26日 指定



国道304号から縄ヶ池に向かう林道沿いに、2本の滝が流れています。この滝は夫婦滝と呼ばれ、大滝山の急崖にかかる落差約38mの瀑布です。

この2本の滝は、向かって右を「男滝」、左の太い流れを「女滝」といい、季節によっては流れの太さが逆になることがあります。非常に伸びつまじい滝で、夜になると一筋に重なり合って流れると言ひ伝えられています。

滝の源泉となつている大滝山は、若杉地区の東南にあります。上部にはブナの原生林が広がっており、辺り一帯は「自然環境保全地域」に指定されています。また、滝の近くには「隠れ谷」と呼ばれる谷があり、戦国時代末期の合戦に敗れた武士達が隠れ忍んだとも伝えられています。見事な対称をみせて流れる姿は夫婦滝の名にふさわしく、辺りの原生林と相まって恰好の景勝地となっています。

城端行政センターより五箇山方面へ向かい、車で約30分

文化財 & 美術品

南砺市の

ご紹介

文化財 & 美術品への問い合わせは
市教育委員会 文化課
(井波庁舎) ☎2014

題名「福野町夜鷹夜高祭」

織田一磨(1882~1956)作
石版画

所蔵先 福野文化創造センター
制作年 1949年
寸法 縦475cm x 横325cm



東京生まれの作者は、石版画家として近代美術史に貴重な作家として位置付けられ、明治・大正・昭和にかけて移り行く日本の風景を描き続けた。早くから水彩画を描きはじめており、十代で幾つかの展覧会に入選、たびたび賞を受けている。一方、石版画の技法を実兄東禹から、さらに東禹の師である金子政次郎からも指導を受け、その後も印刷工場で技術を習得。描画の力と、石版の製版、摺りの技術を十代のうちにしっかりと身につけていた。街の人々の日常生活。建物、道、土塀、橋、灯り。季節の移り変わり、雪、雲等の自然現象との関わり先交えて、情趣に富んだ作品を多く作り上げた。

昭和20年3月、棟方志功とほぼ時を同じくして、ユキエ夫人の郷里旧福野町に疎開。足掛け5年間滞在し、棟方ら砺波地方疎開作家や地元作家達との交流を通して「南越美術会」を結成。南砺各町で展覧会を開くなど芸術活動を展開した。

昭和24年、吉祥寺の自宅に帰ったが、「富山の画会」(福野町夜鷹祭・城端にて・氷見朝日山から・五箇山秋景・福野町吹雪・浄土山と立山)六枚1組を完成させた。

なんと 図書館だより

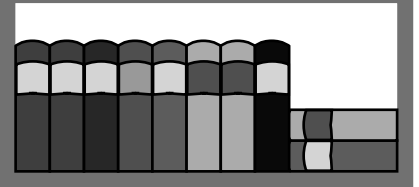

新着図書ピックアップ

～もよりの図書館へ
お問い合わせください～

【一般図書】

地に埋もれて
少年は探偵を夢見る
終末のフル
べつぴんぢく
紙魚家崩壊九つの謎
制服捜査
星に願いを
異端の大義(上下)
愚行録
血と聖
河畔に標なく
野生の条件
トラヴェライ
星を数えて
【児童書】
ウィルキンズの歯と呪いの魔法
ダイアナ・ウィン・ジョーンズ
くまのサシャはぐしやさん
おしぱいにいこう!
しんかいぎよつ!

あさのあつこ
芦辺 拓
伊坂幸太郎
岩井志麻子
北村 薫
佐々木 譲
庄野 潤三
榎 周平
貫井 徳郎
坂東真砂子
船戸 与一
森村 誠一
ジョン・トウェル・ホークス
デイヴィッド・アーモンド
スリア・ロカ
なかのひろみ

今月のおすすめ本

●ニッポンを解剖する 養老孟司対談集

養老孟司 / 著



瀬戸内寂聴、リービ英雄、玄田有史、福井晴敏など、14名の著名人と養老孟司が、ニッポンについて語り合った対談集。

●よみがえる金沢城 1

金沢城研究調査室 / 著



金沢城創建から廃絶までの約三百年を八つの時期に区分し、城の変遷と城内を舞台に起きた出来事を紹介する。前期・後期の金沢城の鳥瞰図で規模や構造がよく分かり、寄稿ページでは、城作りに関わった人々の人物像にふれることもできる。

お知らせ

大型絵本の貸出について

平・福野・福光図書館では、グループへの読み聞かせ用に大型絵本を所蔵しています。保育園や学校、地域などで、子どもたちを集めて読み聞かせをしたい方に貸し出します。お近くの図書館にお問い合わせください。

所蔵例

平 図 書 館:『ねずみくんのチョッキ』『ぼくのくれよん』等
福野図書館:『たまごにいちゃん』『きょだいなきょだいな』等
福光図書館:『すてきな三にんぐみ』『からすのパンやさん』等

福野図書館新着DVD&CD

福野図書館では、視聴覚資料としてDVD、ビデオ、CD等を用意しています。DVDは貸し出していますが、館内で視聴することができます。ビデオやCDは、2点まで1週間貸し出しています。ご利用をお待ちしています。

新規購入品

DVD:「デイ・アフター・トゥモロー」「オーシャンズ12」
「誰も知らない」「パッチギ!」「日本の鉄道」
「日本百名城」「日本の昆虫」等
C D:「ベスト・クラシック」「ベスト・モーツァルト」等

図書館

行事

5月

城端図書館

- ・本の展示会
「みんなでいこうよ! - 野に山に -」

井波図書館

- ・本の展示会 13日(土)～31日(水)
「バードウォッチング」
- ・子ども映画会 13日(土) 午後2時～
「ニャンダーかめんの誘拐防止」
「シートン動物記 ギザ耳うさぎ」
「まんが世界昔ばなし」
- ・子ども会 20日(土) 午後2時～
「いっしょにあそぼう」 指導:ピッコログループ

福野図書館

- ・本の展示会「花を育てる」
- ・土曜おはなし会(紙芝居など)
毎週土曜日 午前11時～
- ・古文書会 20日(土) 午後3時～
福野文化創造センターセミナールームA
- ・史話会 26日(金) 午後3時～
福野文化創造センターセミナールームA

福光図書館

- ・読み聞かせ会 20日(土) 午後3時～
福光福祉会館1Fロビー
- ・本のミニ展示会 「ものの数え方」

講座案内



市在宅介護支援センター

5月のそくさい会サロン

対象地域 城端周辺

開催日・参加地区・内容

2日火	城端	ボーリングゲーム
9日火	大鋸屋	バスハイク井波
10日水	蓑谷	"
12日金	北野	"
16日火	城端	"
17日水	南山田上	"
19日金	南山田下	"
23日火	大鋸屋	ボーリングゲーム
24日水	蓑谷	おわら踊り
26日金	北野	ボーリングゲーム

いきいきお出かけ倶楽部

18日木実施予定

会場 ケアハウス城端つらら

申込及び問い合わせ

デイサービスセンターつらら
☎ 8112

手話講座受講者募集

対象者 手話に関心のある方

日時 7月7日～12月末(毎週金)

曜日)午後7時30分～9時

(全23回)

会場 井波社会福祉センター

定員 20名

テキスト代 1,200円

申込期限 5月31日(水) 先着順

申込及び問い合わせ(申込用紙あり)

各行政センター

民生部 福祉課

☎ 23009



福野職業能力開発センター

やりなおしワード

対象者 ワードをやりなおしたい方

や初心者

日時 5月13日(土)・20日(土)・午前9

時～午後4時(全2回)

定員 10名

教材費 3,000円

申込期限 5月8日(月)

先着順

やりなおしエクセル

対象者 エクセルを基礎からやりな

おしたい方や初心者

日時 5月27日(土)・6月3日(土)・午

前9時～午後4時(全2回)

定員 10名

教材費 3,000円

申込期限 5月19日(金)

先着順

会場及び問い合わせ

福野職業能力開発センター

南砺市寺家3011 ☎ 3152

ホームページからも申し込み可能です。

[http://www.pref.toyama.jp/branch](http://www.pref.toyama.jp/branch/s/1348/1348.htm)

s/1348/1348.htm

砺波地域職業訓練センター

インターネット講座

日時 5月9日(火)・11日(木)・16日(火)

午前10時～午後3時(全3回)

定員 20名

受講料 6,000円(教材費別)

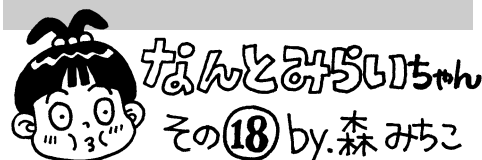

デジカメ画像編集講座

日時 5月9日・11日・16日・18日・

23日(毎週火・木曜日)・午後

7時～9時(全5回)

定員 20名

受講料 5,000円(教材費別)

パソコングラフィック基礎講座

日時 5月10日・12日・17日・19日・

24日・26日(毎週水・金曜日)・

午後6時30分～9時(全6回)

定員 20名

受講料 7,500円(教材費別)

表計算基礎講座

日時 5月10日・12日・17日・19日・

24日・26日(毎週水・金曜日)・

午後7時～9時(全6回)

定員 20名

受講料 6,000円(教材費別)

パソコン入門講座

日時 5月20日(土)・午前9時～午後

4時(全1回)

定員 20名

受講料 3,000円(教材費別)

中国語講座

日時 5月23日～7月25日(毎週

火曜日)・午後6時30分～8

時30分(全10回)

定員 25名

受講料 8,000円(教材費別)

パソコン学習支援教室のご案内

コンピュータ室を一般開放して、自主

学習の場を提供しています。

日時 毎週火・水・木・金曜日

午後1時30分～4時30分

会場及び問い合わせ

砺波地域職業訓練センター

砺波市栄町717 ☎ 1115

南砺市営住宅等の入居者募集！

募集住宅

種別	団地名	場所	募集戸数	棟	階	間取り
公営	南部団地	南砺市城端 2769番地2	1戸	D棟	2階	3LDK
			家賃27,300～45,300円			
			建設年度 H17			
公営	荒田町地	南砺市城端 4138番地	1戸	1号棟	2階	3DK
			家賃13,500～22,400円			
			建設年度 S53			
公営	泉沢団地	南砺市泉沢 34番地(城端)	1戸	2号棟	2階	3DK
			家賃19,700～32,600円			
			建設年度 H4			
公営	もみじ野地	南砺市苗島 278(福野)	2戸	2号棟	4階	3K
			家賃9,600～15,900円			
			建設年度 S49			
公営	山見住宅	南砺市山見 455番地(井波)	1戸	2号棟	2階	3DK
			家賃16,100～26,700円			
			建設年度 S59			
公営	天神住宅	南砺市天神 275-2(福光)	1戸		3階	3K
			家賃7,900～13,200円			
			建設年度 S46			
公営	再開発ビル住宅	南砺市福光 7334-3	1戸		3階	2LDK
			家賃12,600～20,800円			
			建設年度 S54			
公営	ひまわり団地	南砺市荒木 980(福光)	1戸	1号棟	3階	2LDK
			家賃18,100～30,000円			
			建設年度 S63			
			1戸	2号棟	3階	2LDK
			家賃18,000～29,900円			
			建設年度 S63			

敷金 家賃の3か月分

入居資格

- 住宅種別が公営()
- (1)同居、または同居しようとする親族があること(60歳以上は単身入居可)
 - (2)入居世帯の収入(政令月収)が20万円以下であること
(高齢者等世帯は26万8千円以下)
 - (3)現に住宅に困窮していることが明らかなこと
 - (4)自ら居住するために住宅を必要とすること

住宅種別が地特、特公()

- (1)同居、または同居しようとする親族があること
- (2)入居世帯の収入(政令月収)が20万～60万1千円であること
(将来収入増が見込める若年層は、20万円以下でも可)
- (3)自ら居住するために住宅を必要とすること

政令月収とは、(世帯の所得合計 - 別に定める控除額) ÷ 12か月で計算される金額です。

種別	団地名	場所	募集戸数	棟	階	間取り
地特	西町住宅	南砺市福光 740番地3	5戸	2号棟	1、2、3階	2DK
			家賃45,000～55,000円			
			1戸	1号棟	1階	2LDK
			1戸	5号棟	1階	2LDK
			家賃50,000～61,000円			
			建設年度 H6			
特公	柴田屋地	南砺市柴田屋 396番地5 (福野)	5戸		1、2、4階	2DK
			家賃(入居者負担額)45,000～55,000円			
			3戸		2、3、4階	2LDK
			家賃(入居者負担額)50,000～60,000円			
			建設年度 H6			
特公	松原団地	南砺市松原新 433番地2(福野)	2戸	1号棟	2、4階	2LDK
			家賃(入居者負担額)55,000～65,000円			
			建設年度 H8			
特公	クリソテム住宅	南砺市松原新 1838番地4(福野)	1戸		5階	2LDK
			家賃(入居者負担額)57,000～76,000円			
			建設年度 H17			
特公	理休団地	南砺市理休 277番地 (城端)	2戸	1号棟	2、3階	3DK
			家賃(入居者負担額)59,000～74,000円			
			1戸	1号棟	2、3階	3LDK
			家賃(入居者負担額)60,000～75,000円			
			3戸	1号棟	2、3階	2LDK
			家賃(入居者負担額)57,000～72,000円			
			3戸	2号棟	2、3階	3DK
			家賃(入居者負担額)59,000～74,000円			
			1戸	2号棟	3階	3LDK
			家賃(入居者負担額)60,000～75,000円			
			建設年度 H11			
特公	パーク宮	南砺市利賀村 上畠8番1	1戸	B棟	平屋	1LDK
			家賃(入居者負担額)20,000～40,000円			
			建設年度 H14			

その他

- ・家賃の他に共益費等の負担があります
- ・駐車場の有る住宅については、1戸につき1台となっています
(については、駐車料の負担あり)
- ・については、入居人数が制限されていますので、事前に下記
問い合わせ先で確認してください
- ・募集期間内に見学可能です(要事前連絡)

募集期間 5月1日(月)～15日(月)

応募多数の場合は、5月19日(金)午前9時30分から福光庁舎で抽選を行います。

申込及び問い合わせ

城端行政センター振興課 ☎ 1212 井波行政センター振興課 ☎ 1180
福光行政センター振興課 ☎ 1111 利賀行政センター ☎ 2111
福野行政センター振興課 ☎ 1100
建設部 都市計画課 建築住宅係(福光庁舎) ☎ 2022

こんにちは シルバー人材センターです！

あなたもシルバー会員になりませんか

市内に在住する健康な60歳以上の方で、働く意欲のある方を募集しています。これまでの経験や培った知識を活かし、生涯現役で活躍しましょう！

新入会員のみなさんには、就業の対応、シルバー保険等についての説明会を開催しています。

平成18年度技能講習会(受講無料)

高齢者の雇用と就業機会の確保を目的に実施します。技能のレベルアップや新たな能力の発掘に最適です。

第1種講習会(長期技能)

講習内容	実施予定日	会場
襖・障子張替え	5月31日(水)～6月8日(木)	井波支所
パソコン(中級)	7月6日(木)～20日(木)	福光支所
子育て支援	8月1日(火)～10日(木)	本所
造園	8月22日(火)～30日(水)	井口支所

第2種講習会(短期技能)

講習内容	実施予定日	会場
剪定	5月10日(水)・11日(木)	福野支所
"	6月14日(水)・15日(木)	井波支所
草刈・防除	6月15日(木)・16日(金)	平支所
交通誘導	6月21日(水)・22日(木)	城端支所
料理(そば打ち)	6月21日(水)・22日(木)	利賀支所
襖・障子張替え	6月22日(木)・23日(金)	福光支所
床クリーニング	7月11日(火)・12日(水)	福野支所

申込及び問い合わせ

(社)南砺市シルバー人材センター 本所 ☎ 8333
城端支所 ☎ 2898 平支所 ☎ 8028
上平支所 ☎ 3400 利賀支所 ☎ 2323
井波支所 ☎ 6500 井口支所 ☎ 2888
福野支所 ☎ 7018 福光支所 ☎ 6870

あなたの子育て応援します！

保育園にあがる前のお子さん集まれ！



山野保育園内 子育て支援室 なかよしひろば

5月の遊び

- ・いろいろなおもちゃで遊びましょう
- ・風車で遊びましょう
- ・お外で遊びましょう

5月の行事予定

福祉センターで遊びましょう

8日(月) 10:00～

身体測定と育児相談も行います。
母子手帳を持参してください。

給食試食会

中旬の予定 11:00～



「なかよしひろば」でお友だちをつくりましょう

詳しいことは『なかよしひろばだより』をご覧ください。
一時保育をご利用ください。
育児相談 電話 も行っています。お気軽にご利用ください。

なかよしひろば

南砺市岩屋155番地 ☎ ② 1356

毎週月曜日～金曜日 9:30～11:30/13:00～15:00

城端さくら保育園内 子育て支援センター

さくらんぼ



5月の行事予定

子育て相談会(ほほえみトーク) 9日(火)

10:00～12:00 相談員:飛田祥子先生

おやこ広場(会員) 10日(水) 10:15～11:45

手遊び・歌遊び

おやこ広場(会員) 24日(水) 10:15～11:45

園庭で遊ぶ

保育園開放 26日(金) 10:00～

誕生会 30日(火) 10:30～

5月生まれ集まれ!



電話相談、育児相談も行っています。お気軽にご利用ください。

さくらんぼ

南砺市理休240番地 ☎ ② 7305

毎週月曜日～金曜日 10:00～15:00

南砺の児童館へようこそ！

- 遊びを通して児童の健全育成を図ります -



福光児童館

きっずらんど

子育て支援...ひよこ広場

- 10日(水) 育児セミナー「リズムあそび」
- 17日(水) スキップ水曜日「ひよこ遠足」
- 2日(水) きらきらバースデー「誕生会・身体測定」
- 3日(水) 簡単クッキング「楽しい離乳食」

毎日楽しいプログラムを用意して、みなさんのご来館をお待ちしています。
子育て相談も随時受け付けています。未来のママ(妊婦さん)もぜひお越しください。

5月の行事予定



【チャレンジ科学】
簡単な工作やおもしろい実験をしながら科学マジックを楽しもう！

チャレンジ科学

6日(土)

水レンズで顕微鏡を作ろう

母の日のプレゼント作り

13日(土) ファンシーストラップ

パソコン教室

20日(土) パソコンとなかよし!

(紹介カードを作ろう)

わくわくサークル

27日(土) ネイチャーゲーム

きっずらんど 南砺市福光1269番地1 ☎ ⑤ 8200
毎週月曜日～土曜日 9:00～18:00

南砺市ファミリーサポートセンター

少しの間子どもを預かって欲しい時、研修を受けた保育サポーターが、1時間600円でお預かりします。「アルカス」または「きっずらんど」まで印鑑を持ってお越しください。

福野児童センター 「アルカス」

乳幼児対象

詳しくは「キッズ通信」をご覧ください。

おやつの日 2日(火)

親子ピクス 9日(火)

にこにこバースデー 16日(火)

おしゃべりランド 23日(火)

小学生対象

詳しくは「アルカスメール」をご覧ください。

毎月、お茶・手話・まんが・木工など楽しい行事がいっぱい!

今月は「記録にチャレンジ」もあります【22日(月)～26日(金)】。



「親子ピクス」で、ママと一緒に体操やリズム遊びをしましょう。

アルカス 南砺市二日町435番地1 ☎ ② 3898
毎週月曜日～土曜日 9:00～18:00

城端児童館

5月の行事予定

ジライカゲームで遊ぼう
17日(水)～19日(金)

ボンボンマスコット作り 詳しくはホームページをご覧ください。
22日(月)～24日(水) <http://johana-jidou.city.nanto.toyama.jp>

城端児童館 南砺市城端1046 ☎ ② 2897
毎週月曜日～土曜日 13:00～18:00

児童手当の 支給対象拡大

平成18年4月1日から児童手当の支給対象年齢が、これまでの「小学校3年生まで」から「小学校6年生まで」に拡大され、あわせて所得制限も引き上げられました。該当年齢のお子さんがある世帯には、4月末に認定請求書等を郵送しました。認定請求書等が届かない場合は児童育成課児童福祉係までご連絡ください。

なお、今回の制度改正により新たに受給することができる方については、平成18年9月30日までに受け付けたものに限り、特例的に4月1日(または支給要件に該当した日の翌月)にさかのぼって支給されますので、請求漏れがないようご注意ください。

4月1日現在小学校4年生で、3月31日まで児童手当の支給対象だったお子さんについては、資格が継続されますので手続きの必要はありません。

手続き場所

各行政センター、児童育成課
公務員は勤務先での手続きと

なります。

問い合わせ

民生部 児童育成課

児童福祉係(井波庁舎)

☎23010

ポリオ予防接種の 確認を！

平成16年12月31日以前に生まれた7歳未満のお子さんのうち、ポリオ生ワクチンの投与を2回受けておられない方は、5月に予防接種を受ける事ができます。接種を希望される方は、左記保健センターへご連絡ください。

ポリオを2回受けているか
母子健康手帳で確認してく
ださい。

連絡先

東部(井波・井口・福野地域)
井波保健センター

☎5439

西部(城端・福光地域)
福光保健センター

☎1767

南部(平・上平・利賀地域)
平保健センター

☎8026



基本健康診査の受け方が変わります！

市の基本健康診査は、主に保健センターや公民館での集団健診によって実施してきました。しかし、近所で受診できる便利さの反面、受診者が集中するため、多くの方が必須項目である「医師の診察」を受けることができませんでした。また、日時が限定されるため受診できないケースもありました。

そこで、平成18年度からは、40歳以上の方の集団健診を取りやめ、全て医療機関で受診する方法に改めました。5月から9月まで実施期間を設け、ご都合の良い時に受診していただくことができます。また、健診を受けられた方には、受診料金の一部を負担していただくことになります。

年 齢	受 診 会 場	実 施 期 間	受 診 料 金	持 ち 物
19 ~ 39歳	集団健診会場 (各保健センター)	10月	基本健康診査：1,000円 健診会場でお支払いください。	受診券、料金、 健康手帳
40 ~ 74歳	市内指定医療機関 (「お知らせ」ハガキ参照)	5月15日(月)~ 9月30日(土)	基本健康診査：1,000円 大腸がん検診：400円 前立腺がん検診：400円 (50歳以上男性) 大腸・前立腺がんは希望者のみ。	受診券、料金、 健康手帳 65歳以上の方は、 同封の「基本チェック リスト」に必要事項を 記入し、持参してくだ さい。
75歳 ~			無料	

案 内 方 法

基本健康診査受診券、大腸がん検診受診券、前立腺がん検診受診券の付いた「お知らせ」ハガキを対象者に送付します。

問い合わせ 民生部 健康課 健康推進係(井波庁舎) ☎23011

「世界遺産棚田コーリャク隊」会員募集!

世界遺産「相倉合掌造り集落」の景観が、高齢化や耕作条件の悪さから荒廃の危機に直面しています。日本の原風景ともいえる合掌造り集落の景観保全にご協力いただける「コーリャク(手伝う・助ける)隊員」を募集します。

作業内容 農作業全般(道水路管理・草刈・畦塗り・田植・稲刈、茅刈など)耕作放棄地の復旧活動
作業期間 5月から 作業日は随時ご案内します。
都合のよい日に参加してください。

持ち物 着替え、水筒、雨具、帽子、長靴、タオルなど
作業に必要な農具は事務局で準備します。

申込及び問い合わせ

産業経済部 農業振興課

棚田コーリャク隊事務局(城端庁舎)

☎③2016

ブログ <http://agri5yama.exblog.jp/>



「みんなで農作業の日」in五箇山 棚田オーナー大募集!

世界遺産「相倉合掌造り集落」の棚田でお米づくりに挑戦してみませんか。農業公社の指導員が、わかりやすく作業方法や手順を説明してくれるので安心



です。日本のふるさとの原風景で、充実したひとときを過ごしましょう。

体験内容 田植(5月下旬) 稲刈(9月下旬)
大収穫祭(11月上旬)

募集人数 15組(個人、家族、グループでも可)

利用料金 20,000円/1区画(約100㎡)

収穫した玄米30kgと特産品を後日送付します。

応募期限 5月10日(水) 先着順。

申込及び問い合わせ

平行政センター ☎⑥2131

ブログ <http://agri5yama.exblog.jp/>



「寿入浴券」助成

65歳以上の一人暮らしの方及び70歳以上の高齢者のみの世帯の方に、民生委員を通して寿入浴券10枚を配布します。1枚で3000円分の利用料となりますので、不足金は利用施設へお支払いください。

問い合わせ

民生部 福祉課 長寿係
(井波庁舎) ☎③2009

冬眠明けのクマに「ご注意」!

春はクマが冬眠(冬ごもり)から覚め、食べ物を求めて活発に行動します。昨秋は山の奥りが豊作だったため、今春は例年以上に子連れのクマが多いと思われます。これから山に出かける方は、クマと出遭わないよう次のことにご注意ください。

- ・入山地域のクマの出没状況を確認し、危険な場所には近づかない(細心の注意をもつて山に入りましょう)
- ・朝夕は山中に入らない(クマは朝夕活発に行動します)
- ・鈴、笛、ラジオなど音が出るものを携帯し、クマに自分の存在を知らせる(クマは聴覚や嗅覚が人より優れているため、人の接近をいち早く察知し、人を避けます)

- ・悪天候の日は特に注意(雨や

風の音、霧などにより、クマも人の気配に気づかず至近距離まで接近することがあります)子グマを見たらそうと立ち去る(近くには必ず母グマがいます。子グマがかわいいからと近づくと、母グマは子グマへの危険を感じて人を攻撃することがあります)

- ・山菜採りはほどほどに(山菜はクマも好物です。山菜の多いところにはクマもいることが多いので、足跡や糞などを見つけたらすぐに引き返しましょう)クマを目撃した場合や、クマの痕跡を見つけた場合は、直ちに各行政センター、または警察署に連絡してください。クマに出遭った場合の対処方法などについては、富山県ホームページで詳しく紹介しています。
<http://www.pref.toyama.jp/sections/1709/1709.htm>

平成18年度労働保険年度更新

労働保険の「平成17年度確定保険料及び平成18年度概算保険料」について、保険料申告書等を作成のうえ、保険料を添えて申告納付をお願いします。

手続期限

5月22日(月)

手続場所

日本銀行(代理店・歳入代理

店等)、郵便局、富山労働局各労働基準監督署

年度更新申告相談

5月22日(月)

午前9時30分~午後3時30分

城端商工会

5月10日(水)

午前10時~午後3時30分

福光会館

5月11日(木)

午前10時~午後3時30分

ハローワーク砺波

5月18日(木)

午前10時~午後3時30分

富山労働局

労働保険徴収室

☎0764322714

(社)となみ青年会議所公開例会開催

日時

6月1日(木) 開場:午後6時

開演:午後7時

会場

ホテル 子マ倶楽部 ザ・ホール

講演

演題:「今、あなたが子どもにできることは何か」

講師:影山英男氏(立命館

大学教授兼立命館小学校副

校長)

問い合わせ

(社)となみ青年会議所事務局

☎③5544

宅地の負担調整措置改正

平成18～20年度までの固定資産税の宅地に係る税負担の調整措置は、下記のとおりとなります。

< 負担調整措置とは >

負担水準を均衡化させることを目的とした税負担の調整措置

< 負担水準とは >

個々の宅地の課税標準額が、評価額に対して
どの程度まで達しているかを示すもの

$$\text{負担水準} = \frac{\text{前年度課税標準額}}{\text{新評価額} \times \text{住宅用地特例率} (1/3 \text{ または } 1/6)}$$

商業地等

- ・負担水準が70%を超える商業地等については、当該年度の評価額の70%を課税標準とします
- ・負担水準が60%以上70%以下の商業地等については、前年度の課税標準額を据え置きます
- ・負担水準が60%未満の商業地等については、前年度の課税標準額に当該年度の評価額の5%を加えた額を課税標準とします。ただし、当該額が、評価額の60%を上回る場合には60%相当額とし、評価額の20%を下回る場合には20%相当額とします

住宅用地

- ・負担水準が80%以上の住宅用地については、前年度の課税標準額を据え置きます
- ・負担水準が80%未満の住宅用地については、前年度の課税標準額に、当該年度の評価額に住宅用地特例率(1/3または1/6)を乗じて得た額(本則課税標準額)の5%を加えた額を課税標準額とします。ただし、当該額が、本則課税標準額の80%を上回る場合には80%相当額とし、本則課税標準額の20%を下回る場合には20%相当額とします

著しい地価下落に対応した臨時的な税負担の据置措置は廃止されます。

問い合わせ 総務部 税務課 資産税係(福野庁舎) ☎2005

消費者の知恵

12

悪徳商法について (その2 点検商法)

点検商法は、屋根瓦や床下、布団、水道水、配水管などの無料点検を名目に業者が不意に訪れ、販売が目的であることを言わずに、他の話をしながら家の中に入り商売をしていくものです。「屋根がずいぶん傷んでいる」「床下が腐っていて大変なことになる」などと言葉巧みに不安をあおり、必要のない高額な工事や商品・サービスを契約させられます。



また、一度契約すると、同じ業者や別の業者が次から次へと新規の契約をせまってきます(次々販売)。

ポイント

- ・見知らぬ人を簡単に家の中に入れないようにしましょう
 - ・本当に必要な工事・商品かどうか、家族と相談しましょう
 - ・ご近所で情報交換をしましょう
- 万一契約しても、クーリング・オフ制度などがあります。一人で悩まずご相談ください

問い合わせ

富山県消費生活センター

☎076-432-9233(消費生活相談)

富山県消費生活センター高岡支所

☎0766-25-2777(相談専用)

民生部 住民環境課 生活安全係(井波庁舎)

☎2008

石井知事のタウンミーティング南砺会場開催 明日の富山県を語ろう

みなさんのご意見を石井知事が直接お聴きし、今後の県政運営に活かします。多数の参加をお待ちしています。

日時 5月28日(日) 午後2時～4時

会場 ア・ミュー「ホール」

定員 200名

入場無料、事前申込不要。ただし、収容人数の関係上入場をお断りする場合があります。

意見募集 知事への意見を事前に募集しています。

5月19日(金)までに以下の方法でお送りください

手紙・ハガキ 〒939-8501 県庁広報課

「知事への意見・提言」係 宛

ファクシミリ 076-444-3478

インターネット <http://www.pref.toyama.jp/tiji-form.html>

問い合わせ 県庁広報課 ☎076-444-8909

「PSEマーク」をご存知ですか



平成13年に施行された「電気用品安全法」により、規制対象製品(450品目)にPSEマークを表示することが義務付けられました。品目ごとに販売猶予期間が設けられていましたが、電気冷蔵庫・電気洗濯機など259品目については、平成18年3月31日で猶予期間が終了しました。これらの品目はPSEマークがないと販売できませんのでご注意願います。

なお、特別措置等の対策がとられていますので、詳しくは経済産業省ホームページでご確認ください。

問い合わせ 経済産業省 商務情報政策局 消費経済部
製品安全課 ☎03-3501-4707

ホームページ <http://www.meti.go.jp/>

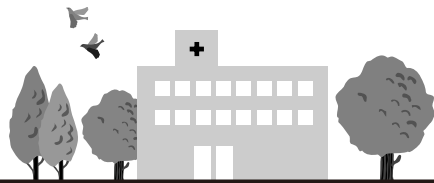

南砺市病院だより

各病院の診療案内 (平成18年5月1日現在)

医師交代などにより、各病院の診療体制が下記のとおりとなっています。来院の際はご注意ください。

			月	火	水	木	金	受付時間など
南砺市市民病院	内科	初診	午前 石坂 荒幡 薄田	五島 米山	堀 仙田	五島 米山	南 手丸	午前8:30～11:30
		脳血管・ものわすれ	南	南	-	南	-	午前8:30～11:30
		肝臓・消化器	-	平野	-	-	時光	(専門外来は要予約)
		腎臓・高血圧	-	-	五島	-	五島	「ものわすれ外来」は月曜日のみ。
	科	糖尿病・代謝	午前 仙田	手丸・仙田	山崎	手丸・仙田	浦風 仙田	午前8:30～11:30
			午後	-	手丸・仙田	-	-	午後1:00～4:00
		循環器	午前 午後	- 石坂	- 坂本	- 石坂	- 城宝	(専門外来は要予約)
		血液	午後	-	-	-	-	午後1:00～4:00(要予約)
	内科一般		米山	-	米山	-	米山	月・水は午前、金は午後(要予約)
	呼吸器		堀	堀	-	-	堀	月・金は午前、火は午後(要予約)
	外科	午前	高橋 倉知	高橋	高橋 倉知	倉知	高橋 倉知	午前8:30～11:30
	小児科	午前 午後	片山 片山	片山 片山	片山 片山	片山 片山	片山 片山	午前8:30～11:30 午後1:00～4:00 午後の開始時間は遅れることがあります。
	整形外科	午前	小林	小林	小林	小林	小林	午前8:30～11:30
	耳鼻咽喉科	午前 午後	系井 系井	系井	系井	系井	系井 系井	午前8:30～11:30 午後1:00～4:00
	眼科	午前 午後	井尻 井尻	井尻	井尻 井尻	井尻	井尻	(は予約のみ)
南砺市立福野病院	婦人科	午前	-	-	-	-	吉本	午前8:30～11:30
	脳神経外科	午前	-	飯塚	-	-	-	午前8:30～11:30
	心療内科・精神科	午前	谷野	-	-	-	-	午前8:30～11:30 午後1:00～4:00
	泌尿器科	午後	高瀬	-	-	-	-	心療内科・精神科の第4月曜日は午前のみ。
	皮膚科	午後	-	村田	-	中條	-	皮膚科の第2木曜日の午後は2:30～4:00。
	内科	第1診察室	午前 午後	森永信 森永信	稲津 森永信	森永信 森永信	森永秀 森永秀	午前8:30～11:30 午後1:30～4:30
		第2診察室	午前 午後	手丸 南	浅地 南	- 森永秀	酒井 石坂	
		外科・整形外科	午前 午後	永川 永川	永川・森永 松原	永川 森永秀	永川 永川・森永	
			午前 午後	金井 金井	金井 犀川	犀川 金井	金井 金井	
公立南砺中央病院	内科	一般内科 (専門分野は 右欄参照)	午前 午後	根井 藤堂 藤井	高桑 藤堂 根井	高桑 藤堂 根井	根井 藤堂 藤井	午前8:30～11:30 各医師の専門は、根井:肝臓・消化器、高桑:内分泌・代謝、 藤堂:循環器・代謝、藤井:腎臓・こう原病、炭谷:循環器
			午後	高桑	藤井 藤堂	高桑	高桑 炭谷	午後1:30～4:00
		呼吸器	午前 午後	- -	- -	早瀬 -	- 古荘	午前8:30～11:30 午後1:30～4:00
		血液	午前	-	-	-	山下	午前8:30～11:30
	外科	午前	山田毅	清水	山田毅	木下静	山田毅	午前8:30～11:30
	消化器科	午前	石澤	-	-	石澤	浦島	
	整形外科	午前	三浦	三浦・石黒	三浦	三浦	三浦	午前8:30～11:30 午後(火・木)3:00～4:00 (月・金)1:30～4:00
	小児科	午前 午後	長沖 犀川	犀川 山田晋	山田晋 -	- 山田晋	和田 犀川	
	泌尿器科	午前	打林 成本	打林 上野	近澤 打林	打林 川口	野原	午前8:30～11:30 第1水曜日は野原、第3水曜日は川口医師。
	耳鼻咽喉科	午前	辻亮	-	木下弥	-	近藤	午前8:30～11:30
	産婦人科	午前 午後	吉本 -	- -	- -	- -	- 篠原	午前8:30～11:30 午後1:30～4:00 当産科は休診で、婦人科のみの診療です。
	眼科	午前 午後	館野 館野	館野 館野	館野 -	館野 -	館野 -	午前8:30～11:30 午後1:30～4:00
	放射線科	午前 午後	扇 扇	- -	- -	- -	- -	午前8:30～11:30 金曜日は午前10:30～11:30。
	脳神経外科	午前 午後	- -	- -	- -	- -	東 東	午後1:30～4:00
	心療内科	午後	-	-	石崎	-	-	午後1:30～4:00
	皮膚科	午後	石田	-	齋藤	-	-	



5月の休日当番医

【一般：南砺市医会】

南砺市荒木1550（福光庁舎別館4階） ☎2510

●南砺市医会のホームページ

<http://www.fitweb.or.jp/nanikai/>

5/3	松田外科医院	城端	☎2168
5/4	井波中央クリニック	井波	☎0075
5/5	吉岡整形外科	福野	☎7700
5/7	富田整形外科クリニック	福光	☎8800
5/14	城端理休クリニック	城端	☎3325
5/21	山之内医院	福野	☎1541
5/28	伊東医院	福野	☎6710

【歯科：砺波地区】

●富山県歯科保健医療総合センターのホームページ

<http://www.ff.ij4u.or.jp/tdhc/>

5/3	川口歯科医院	城端	☎0105
5/4	棚田歯科医院	福光	☎0296
5/5	林歯科医院	井波	☎3283
5/7	山本武夫歯科医院	井波	☎5323
5/14	山本歯科クリニック	井波	☎5000
5/21	斎藤歯科クリニック	福野	☎2122
5/28	得能歯科医院	福光	☎5700

休日当番医は都合により変更になることがあります。
受診の際は、病状などを事前に電話連絡し保険証を持参してください。

【砺波医療圏小児急患センター】

診療科目 小児科（15歳以下の子ども）

外傷は対象外。

受付時間 月～土 午後8時～10時30分

日、祝祭日、年末年始（12/31～1/3）

午前10時～午後5時、午後8時～10時30分

持参品 健康保険証、福祉医療費請求書、処方箋など

砺波市新富町1-61（市立砺波総合病院に隣接） ☎7744



24時間健康テレホンサービス

☎076-442-0003

5月のテーマ

月	最近よく聞く「ネリクッ」って何？ 後発医薬品について
火	ものが飲み込みにくいとき
水	手の腱鞘炎
木	美しい口もと
金	下半身の病気に効く腰部硬膜外ブロック
土・日	在宅医療

富山県保険医協会



国民年金

国民年金

昨年度からの主な変更点

保険料額が改正

平成18年度の国民年金保険料は、月280円引き上げられ、月額13,860円となりました。

国民年金保険料は、平成29年度までに毎年月額280円引き上げられ、最終的に月額16,900円となる予定です。しかし、実際の保険料額は、賃金の変動に応じて変化した額になります。これは、年金を支える力と給付のバランスを取るためです。

参考 基礎年金額の1/3（将来は1/2）は国庫負担です。今後も保険料の改定が予定されていますが、国庫負担があることで、平均では納付した額の1.7倍以上の年金が受け取れる計算となります。

平成18年度の年金額0.3%引き下げ

平成17年の年平均全国消費者物価指数が、対前年比マイナス0.3%であったため、平成18年度の年金額は、前年度より0.3%引き下げとなります。

例：老齢基礎年金が満額の場合

【改正前】年額 794,500円

【改正後】年額 792,100円

平成18年4月から新しい年金額となりますので、6月の定期支払（4月及び5月分）から変更となります。なお、年金額は、6月頃に「年金改定通知書」を送付してお知らせします。

詳しくはこちら

ねんきんダイヤル（年金被保険者） ☎0570-05-1165

ねんきんダイヤル（年金を受給している方） ☎0570-07-1165

社会保険庁ホームページ <http://www.sia.go.jp/>

学生納付特例制度をご存知ですか？

学生納付特例制度とは、在学期間中の保険料の納付を猶予する制度です。大学、短大等に在学する20歳以上の学生の方で、本人の所得が一定額（注）以下である方が対象となります。

$$(注) \quad \text{平成18年度の所得基準} = \frac{118}{\text{万円}} + \frac{\text{扶養親族等の数}}{\text{等}} \times \frac{38}{\text{万円}} + \text{社会保険料控除等}$$

学生納付特例制度のメリット

承認を受けた期間は、老齢基礎年金の受給資格要件である25年に算入されます（年金額には反映されません）。また、満額の老齢基礎年金を受け取るために、その後10年間で保険料を納付することができます。

承認を受けている期間は、保険料未納の扱いとはなりません。

申請方法

「年金手帳」「学生証または在学証明書」を持参し、本人の住民票を登録している市町村役場の国民年金担当窓口で申請してください。なお、申請は毎年必要です。

年金相談（相談時間は午前10時～午後3時まで）

地域名	日時	開設場所	地域名	日時	開設場所
城端	5月9日（火）	城端行政センター	上平	5月25日（木） 午前10時～正午	上平行政センター
福光	5月12日（金）	福光行政センター	平	5月25日（木） 午後1時～3時	平行政センター
福野	5月16日（火）	福野行政センター	福光	5月26日（金）	福光行政センター
城端	5月23日（火）	城端行政センター			

問い合わせ 各行政センター

民生部 住民環境課 戸籍住民係（井波庁舎） ☎③2008

富山社会保険事務局 砺波事務所

☎③1259

福野夜高祭

- 1日・2日は夜高行燈が、3日の本祭りには
4基の曳山が市街を巡行 -

5月1日(月)~3日(祝)

福野中心市街地

問い合わせ
福野観光協会 ☎ 8700



よいやさ祭り

5月3日(祝) 終日 井波八幡宮、井波市街一円

よいやさ祭りフォトコンテスト

祭礼当日の写真をご応募ください。入賞された写真は、来年度以降のポスターのデザインに利用させていただきます。

応募期限 5月31日(水) 賞金 特賞5万円、入賞1万円

申込及び問い合わせ よいやさ祭り実行委員会 ☎ 0814



5月の
イベント

日 時	イベントタイトル・内 容	場所 / 問い合わせ
5月21日(日) 午前6時~11時	第18回 ふれあいヘラブナ釣り大会 - 参加無料。太公望集まれ! -	赤祖父湖 井口行政センター ☎ 64 2211
5月27日(土)・28日(日)	南砺花と緑のフェスティバル2006 - 300種、50,000株の草花に囲まれる一大イベント。入場無料です! -	南砺市園芸植物園 「フローラルパーク」 ☎ 22 8711
5月中旬~6月中旬 午前9時~午後4時	いちご狩り - 大地と太陽の恵みを味わいませんか -	福光立野原観光農園 ☎ 55 1991

統計なんと

人 口 58,457人 (-101)

男 性 27,991人 (-37)

女 性 30,466人 (-64)

世帯数 17,253戸 (+31)

平成18年4月1日現在、()内は前月比。
(住民基本台帳より)

編 集 後 記

先日受講した広報の研修でのこと。カメラといえば「オート」でしか撮影していなかった私。「絞り」や「感度」のことなど、自分の基礎知識の無さに愕然とし、何枚も目から鱗を落としてきました。早速研修の成果を活かすため、今月号の写真から「マニュアル」の要素も取り入れて撮影しています。どこか先月号までと違った感じがしませんか?(実は自分ではよくわかりませんが...)

さて、5月といえば春祭り。私も地元の獅子舞に参加するため、毎晩笛の稽古に励んでいます。そこでつきものなのが稽古後の一杯。どうみても、稽古の時間より飲んでいる時間のほうが長くなっています。一体、祭りのついでに飲んでいるのか、飲むために祭りをやっているのか...みなさんのところもそんな感じですか? (よっこ)

城端曳山祭

国重要無形民俗文化財

- 曳山と庵屋台の競演。今年から
ゴールデンウィーク中の開催に変更されました! -

5月4日(祝)・5日(祝)

4日は宵祭。

城端市街一円

問い合わせ
城端観光協会 ☎ 1821

