

なんと

広報

No. 19 平成18年5月25日発行

2006.6



獅子VS獅子取り!

井波八幡宮春季例大祭「よいやさ祭り」。
陽の落ちた境内で、三町内の獅子舞が
勇壮な舞を披露しました。

市民参加型地域ポータルサイト「なんと-e.com」オープン! ...2

CONTENTS =====

市民協働で進めよう南砺市の行政改革...4

なんとトピックス6
定期観光バス運行実験事業スタート!

なんとひのひろば8
勇壮!なんと春まつり
130人一斉にスタート!

住宅関係のお知らせ16

なんとインフォメーション18

平成19年度採用市役所職員募集
6/1(木)「特設人権相談所」を開設します
市税の納付をお願いします

南砺市病院だより22

「白衣」から「ユニフォーム」へ

市長への手紙

市民健康カレンダー・市民カレンダー



自然、文化、交流が織りなす創造とやすらぎの南砺市

南砺市ホームページ <http://www.city.nanto.toyama.jp>
メールアドレス info@city.nanto.lg.jp

QRコード



なんと みらい ちゃん
(がんばれ日本代表バージョン)

市民参加型地域ポータルサイト オープン！



<http://www.nanto-e.com>



市民参加型地域ポータルサイト「なんと-e.com(なんといいとこむ)」が、4月22日(土)にオープンしました。じょうはな座で行われたオープニングセレモニーには、商工会・観光協会関係者、一般会員など約200名が出席。野村守なんと-eユビキタスネットワーク協議会長、溝口市長、県知事代理の寺井知事政策室次長の3人で開始スイッチを押し、スクリーンにトップページを表示させました。



セレモニー第2部では、「なんと-e.com! おもしろ探検隊」と題し、実演を交えてなんと-e.comを紹介。野村会長がオープンまでの経過を報告した後、富山県出身の漫才師「藤沢姉弟」が登場。お店の検索、ブログの利用法などを面白おかしく説明し、会場を大いに沸かせました。



藤沢姉弟

「なんと-e.com」って？

ポータルサイトとは、ネット利用者が最初に接続する「玄関口」の役割をはたすサイトで、有名なものに「Yahoo!」があります。「なんと-e.com」は、旧福光町のポータルサイト「e-fuku3.com」を南砺市全体に拡大させたものです。ICT(Information & Communication Technology)を活用した魅力あるまちづくりの創出を目的としており、個人から企業まで、市民なら誰でもインターネットで情報発信ができるしくみです。企業・商店のみなさんは、利用料を払って店舗・商品紹介、商品のネット販売、割引クーポンの発行などが行えます。また、個人では、無料でブログサイトの利用が行えます。

主な機能、みどころ

ショッピング

会員登録した企業・商店のみなさんが、お勧めの品、新商品、割引クーポン券などの情報を掲載。利用者は、簡単にネットショッピングを楽しめます。

南砺の観光

市内の観光施設、お勧めの宿、特産品、名物料理などを紹介します。

なんと! いい人

毎週、話題の市民を紹介するコーナー。第1回目は溝口市長が登場しました。

なんと! ブログ

今話題のブログ(日記風サイト)が無料で楽しめます。俳句や詩など、自作の発表の場としても便利。とりあえず、日々の出来事を文章や写真を使って掲載してみましょう!

グループブログ

仲間同士の情報交換や、サークルのPR等に活用ください。スケジュール機能も便利です。

コラム ~ 南砺風土記 ~

南砺市の有名人が、日常のことなどをエッセイ風に綴る、なんと-e.comの公式ブログ。『広報なんと』の連載漫画、「なんとみらいちゃん」の作者森みちこさんもコラムニストとして登場。



「なんと! いい人」



「野村会長のブログ」



「コラム ~ 南砺風土記 ~」

利用料金は？ どうやって登録するの？

料金体系

7月末まで無料お試し実施中です！

種 別	料金(税込み)	登録できる方
ビジネスプラン (商店・企業用機能のご利用)	3,000円/月	市内に事業所を持つ法人・個人
グループプラン (グループブログ)	880円/月	市内で活動しているグループ
なんと！ブログ	無 料	市民もしくは南砺市にゆかりのある方

グループプランについては、1年分一括支払いにすると10,000円となります。
なお、営利目的の場合、ビジネスプランと同額の利用料となります。

なんと！ブログの登録

全国で1の住基カード発行率を誇る南砺市。匿名による不適切な書き込みを抑止するため、登録には住基カードを使用しています。カードの裏面に記載してある「なんとID」と、発行時に設定したパスワードで入会申し込みが可能です。この機会に住基カードを取得し、情報発信の世界に飛び込んでみませんか！



住基基本台帳カード

住基カードは、各行政センターで取得することができます。
住基カードに格納されている住所・氏名等の個人情報扱いません。
会員の紹介による登録の方法もあります。

ビジネス・グループプランの登録

申込用紙を、郵送・FAX・電子メールで事務局まで送付してください。なんと-e.comから申込用紙をダウンロードすることもできます。

ここから登録



申込及び問い合わせ なんと-eユビキタスネットワーク協議会事務局(ふくみつ光房(株)内)
☎ ⑤3 1333 E-mail: info@nanto-e.com

携帯サイトでの施設予約・図書の貸し出しサービス開始!

住基カードのIDとパスワードがあれば、南砺市ホームページの携帯サイトから、施設予約、図書の貸し出しが行えるようになりました。ご利用ください。

予約には、対象施設でのユーザー登録が必要です。

問い合わせ 総務部 情報政策課 情報係(福野庁舎) ☎ ②3 2032



市民協働で進めよう南砺市の行政改革

行政改革の必要性

行政改革については、合併前の旧8町村時代から、それぞれ創意と工夫をもって取り組んできました。平成16年の合併に際しても、新庁舎を建設せず、既存の庁舎を活用した「分庁舎方式」を採用するとともに、徹底した歳出の見直しや簡素で効率的な組織体制の整備を進めてきたところです。

こうした中、昨年、国は新地方行革指針を示し、自治体に職員定員管理の数値目標や具体的な取り組み等を掲げた集中改革プランを策定し、行政改革を推進するよう求めました。また、三位一体の改革等による地方交付税の削減など、自治体行政を取り巻く状況はより厳しいものとなり、一層の行政改革に取り組む必要が生じています。バブル経済の崩壊以降、かつての右肩上がりの成長を前提とした経済構造は期待できないと言われていました。また、国や地方の財政は、税収の低下が著しい時期に、借財で景気浮揚対策を長く続けたことから、多額の借入金残高を抱えています。

南砺市においても、多くの施設の維持管理と債務償還のため、将来的には厳しい財政運営を強いられることが予想されます。

市債残高 平成17年度末見込み	
一般会計	479億2,368万円
特別会計	310億1,040万円
企業会計	191億7,768万円
合 計	981億1,176万円
市民1人当たりになると 約168万円の借金	

今後、行政のサービス水準を維持しながら、大幅な経費を削減するという困難が想定されますが、市が将来的にも健全な行財政を維持運営していくためには、不断の改革意識をもって事務事業を進めていかなければなりません。

南砺市の行政改革

市では、本年3月、南砺市行政改革懇談会によって提言された趣旨を反映し、「南砺市行政改革大綱」を策定しました。



5回にわたって開催された行政改革懇談会

また、具体的な改革への取り組みに、関係する平成18年度から5年を期間とする南砺市行政

改革実施計画に基づき、期間中であっても状況変化への対応や新たな改善策を検討するなど、暫時見直しをかけながら進めていくことにしています。情報公開を推進し、市民のみなさんとの協働による市政の発展を図り、市民が安全に安心して暮らせる「まちづくり」を目指し取り組んでいきます。以降、主要改革事項について、その取り組み方針を示します。

① 事務事業の見直しによる整理・合理化

「南砺市総合計画」をはじめとした各種事業計画の策定を進めて施策の重点化を図り、現在実施している事務事業全般についても見直しを行い、簡素化・合理化を推進

していきます。

主な事例

- ・総合計画等各種計画の策定と着実な推進
- ・市内公共交通計画によるバス路線網の見直し
- ・市立3病院の経営一元化と機能分担
- ・高齢者福祉サービス事業の体制見直し
- ・各種交流、イベント事業の見直し
- ・スキー場、温泉、宿泊施設等の見直し

② 民間委託の推進

これまで、様々な個別業務や施設管理において民間委託を行ってきましたが、費用対効果を考慮し、委託内容の見直しも含めて検討し、推進を図っていきます。

また、地方自治法の改正により、公的施設の管理業務が民間団体でも可能な「指定管理者制度」に移行されていることから、同制度を積極的に導入していくこととします。

- ・指定管理者制度に移行する公の施設
- ・体育施設（体育館、運動場、プー

ルなど)

- ・教育文化施設(コミュニティセンター、文化会館など)
- ・社会福祉施設(老人福祉施設、介護施設など)
- ・その他施設(スキー場、温泉施設、公園など)

③ 組織機構の見直し

行政センターや出先機関については、本庁業務の整理合理化との整合性を図りながら、簡素で効率的な組織となるよう再構築を進めます。

主な事例

- ・本庁組織機構の見直しと再編
- ・出先機関の体制見直しと統廃合の検討(保健センター、診療所、デイサービスセンター、保育園、図書館など)

④ 外郭団体の見直し

市が出資などを行っている外郭団体(第三セクター、財団法人)及び、補助金などの財政援助を行っている団体について、市の関与と支援のあり方を検討し、見直していきます。また、団体の自立を促し、互いの役割のもと共通の目標に対する立場で協力し合う市民協働の体制づくりを目指していきます。

⑤ 財政の健全化

これからの課題に対応していくため、事務事業の見直しによる行

政コストの縮減や、市税などの自主財源の確保に努めます。また、公平性及び受益者負担の原則のもと、公共料金などは十分な検証・見直しを行います。

主な事例

- ・歳出経費全般の見直しによる経費削減
- ・未利用市有財産の有効活用と財産整理の検討
- ・税込納の向上
- ・受益者負担の適正化
- ・補助金、交付金等の整理合理化と交付制度の見直し

⑥ 職員の削減と

定員管理の適正化

市では、合併によって旧町村の職員を引き継ぎ、平成17年4月1日現在で次の職員数となっています。

一般行政職	627人
特別行政職 (教 育)	142人
公営企業等会計 (病院を除く)	79人
合 計	848人

市制施行後、最初の定員適正化計画(病院事業会計職員を除く)を策定し、この職員数を基準として、10年間で200人以上の削減

を計画しています。5か年の行革実施計画期間においては、76人の削減を目標として取り組みます。

⑦ 経費節減の財政効果

(公営事業等会計を除く)

事務事業の整理合理化や効率化、施設の統廃合、民間委託等の推進及び職員数の抑制などにより、平成17年度を基準として計画最終年(平成22年度)の累計経費節減効果の目標額を20億円としました。

行政改革の

推進にあたって

行政改革の推進には、行政サイドの努力だけでは限界があり、市民との協働が不可欠です。

市民協働とは、市民(個人)、非営利公益市民活動団体(地域組織、NPO、ボランティア団体等)や事業者と市が、お互いの役割を理解し、それぞれの分野の共通目標に向かって、信頼関係のもと対等の立場で協力しながら、知恵と力を出し合ってまちづくりを進めることです。

平成12年4月、地方分権一括法が施行され、これまで国が行ってきた様々な事務や権限が地方へ移譲されました。加えて、合併により市制を施行したことから、新たな事務や権限が移譲されており、南砺市は、地方自治体として自ら

の決定と責任でまちづくりを進めることがこれまで以上に強く求められています。

そのためには、地方自治の本旨である「自分たちのまちは自分たちがつくる」という理念のもと、「だれもが住みたい、暮らしたい」と思えるようなまちづくりに向かって、市民と行政とがより良いパートナーとして連携していくことが一層重要になっています。

新たな地域の課題やニーズに対応し、簡素で効率的な行政運営を実現するためには、市民参加や参画によって公共的サービスを提供する「市民協働社会」の形成が必要です。行政改革は、市民のみなさんと共に進めていかなければならないことをご理解いただき、取り組みにご協力をお願いします。

問い合わせ

総務部 総務課 行革推進係
(福野庁舎) ☎ 2003

「行政改革大綱」及び「行政改革実施計画書」は、各行政センターの情報公開コーナーで閲覧できるほか、市ホームページでも公開しています。



定期観光バス 運行実験事業スタート！

4/23
(日)



この事業は、8月26日(土)まで、土・日・祝日・お盆合わせて29日間実施の予定です。今回の利用実績・アンケート調査等を分析し、9月以降の運行体制を決定します。市内の方も奮ってご参加ください。

コース

B…南砺の里

「真宗寺院と精進料理の旅」

6月4日(日)・11日(日)・18日(日)・25日(日)

C…夏の五箇山

「世界遺産と和紙・そば打ち体験の旅」

7月1日(土)・8日(土)・15日(土)・17日(祝)・22日(土)・29日(土)

D…南砺の里

「曳山会館と伝統文化の旅」

8月5日(土)・12日(土)・15日(火)・19日(土)・26日(土)

Aコースは終了しました。

市内の方は、JR福光駅集合・解散となります。

料金

一人5,800円

(小学生以下3,800円)

昼食代、体験料等込み。

申込及び問い合わせ

加越能鉄道㈱旅行センター

☎0766②①6980

南砺市防犯協会設立

4/28
(金)



南砺防犯協会と井波地区防犯協会を一本化し、全市的な防犯事業を展開するため「南砺市防犯協会」が設立されました。

福光庁舎別館で行われた設立総会では、会長に選出された溝口市

長が、「若年者による犯罪など、何が起こるかわからない世の中です。不幸な事件が起きないようお力添えをいただきたい」とあいさつしました。

南砺市防犯協会では、今年度、毎月20日の犯罪抑止の日などにパトロール活動を実施するほか、「こども110番の家」「ウオークラリ」地域安全ニュース発行等の事業を実施します。また、一体的かつ効率的に防犯活動を行うため、インターネットの活用も検討していきます。

南砺市防犯協会

〒939 1732

南砺市荒木1008番地

(南砺警察署内) ☎⑤27922

児童の情操教育 のため絵画寄贈

4/19
(水)

福野地域にお住まいの吉岡勉さんが、「児童の情操教育に役立ててほしい」と、福野小学校へ絵画11点(約130万円相当)を寄贈されました。

溝口市長は、「教育の振興に多大な貢献をしていただき感謝します」と、吉岡さんに感謝状を手渡しました。

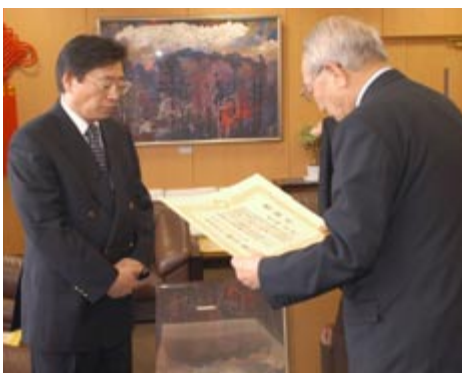



南砺の山々を守ろう！

4/29
(祝)

「みどりの日のこの日、桜ヶ池自遊の森周辺で、立ち枯れた広葉樹を再生させる試み「南砺の山々を守ろう！」が行われました

一般参加者、スタッフなど約650人が参加し、コナラやクヌギなどの苗木約800本を植樹しました。また、桜ヶ池湖畔で行われた記念植樹には、NPQ「南砺の山々を守る実行委員会」の桃野会長、溝口市長、河合参議院議員、城端のガールスカウト団員19名などが参加。コシノヒガンザクラの苗木を植樹し、緑あふれる山々の再生を祈りました。

北側国土交通大臣市内を視察

4/24
(月)

内閣府タウンミーティングのため富山県入りしていた北側一雄国土交通大臣が、溝口市長の案内で、世界遺産「相倉合掌造り集落」や石畳で有名な井波地域の八日町通りなどを見学しました。

移動の車内では、溝口市長が国道156号地すべり災害の早期全面復旧を強く要望しました。短時間でも、市にとって有意義な大臣の訪問となったようです。



叙勲・褒章

旭日単光章受章
牧野 尚さん(井波)
地方自治功労(高齢者叙勲)
元井波町議会議員

黄綬褒章受章
中井かをりさん(井波)
業務精励(農業)
元JA富山県女性組織協議会会長

藍綬褒章受章
齊藤 隆夫さん(井波)
消防功績
南砺市消防団副団長

藍綬褒章受章
永井 良英さん(福光)
更生保護功績
保護司

100歳おめでと〜ございます！

平地域にお住まいの西谷由きさんがめでたく数え100歳を迎えられ、溝口市長からお祝い状と記念品の聖徳太子二歳像が贈られました。

由きさんは明治40年5月22日生まれ。現在一人暮らしですが、ご近所の方や娘さんが毎日顔を出し、ご飯の支度などを手伝っているとのこと。周囲の方への感謝を忘れず、「もったいない、ありがと〜」を言葉にして日々を過ごしておられます。また、牛乳が大好きで、今でも毎日牛乳を飲んでおり、胃腸も丈夫だそうです。



5月15日
(月)

平成18年度 県土美化推進功労表彰

県知事表彰
安居地区自治振興会
平成13年に「不法投棄パトロール隊」を結成するなど、積極的に美化活動に取り組んでこられたことが評価されました。

会長表彰
城端老人クラブ連合会
昭和37年の設立以来、会員の知識と経験を活かし、地域の実情に即した環境美化活動に取り組んでこられたことが評価されました。

勇壮!なんと春祭り

城端曳山祭り

5/4祝・5/5祝

なんと ひろば



今年が一番山は大工町の「千枚分銅山」。
 三国志でお馴染みの関羽將軍と家来の周倉
 が御神像です。青龍偃月刀せいりゅうえんげつとうを抱えて前を行く
 周倉と、長いヒゲを垂らし悠然と進む関羽將軍。
 細い路地を抜け大通りに姿を現すと、待ち構
 えた観光客からどよめきが。さらに、車輪を滑
 らせて曳山の向きを変える名物「辻回し」や、
 江戸情緒あふれる「庵唄」が披露され、随所
 で大きな拍手が湧き起こっていました。

今年からゴールデンウィーク中の開催に変
 更され、遠方からの観光客も増えて祭りは大
 盛況。また、城端地域以外の方も曳き手に参
 加するなど、地域の垣根を越え、南砺市の一
 体感を示した祭りとなりました。



福野夜高祭

4/30日~5/3祝



30日(日) JR 福野駅前で行われた前夜祭では、昨年復活した高さ12m
 を誇る「文久の大型灯」の練りまわしが行われ、「ヨイヤサ、ヨイヤサ」の掛け
 声とともに、駅前から約200mの区間を往復。見物客にその偉容を示しました。

1日(月)・2日(火)の宵祭りでは、夜高太鼓の響きとともに大・中・小24基
 の行燈が練りまわされたほか、ギャラリー市の里にミニ夜高行燈が展示され、
 精巧な作りに大勢の方が足を止めて見入っていました。

今月の表紙 よいやさ祭り 5/3祝

よいやさ祭りといえば大小6基の神輿が有名ですが、山下・東町・下新町の3町内が繰り出す獅子舞も見もの。井波八幡宮境内では、若連中が中に入った「獅子」と、小・中学生が扮する「獅子取り」が、笛・太鼓の囃子とともに登場。美しい衣装と井波彫刻を代表する獅子頭の舞い踊りに、観客から大きな拍手が贈られました。

このほか、八日町・北川北新町・今町・上新町・中新町の5町内からは屋台が繰り出され、雅びやかな三味線の音色と美しく着飾った女兒の舞が、祭りを一層艶やかに彩っていました。



五箇山春祭り

4/19水~5/11木

合掌造りが伝わった約200年前が起源といわれ、平・上平地域の各集落で氷見獅子の流れをくんだ獅子舞が披露される「五箇山春祭り」。4月20日(木)は、合掌造り集落で名高い平地域相倉地区で祭りが行われました。

地主神社境内や集落内で、刀に見立てた竹を振りながら激しく舞う獅子取りの子どもとそれを追う獅子。勇壮な舞をカメラにおさめようと、たくさんのアマチュアカメラマンがシャッターをきっていました。

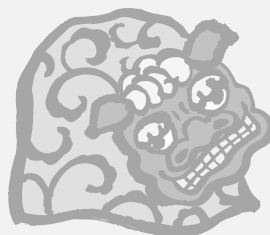

市民学遊塾で人生を楽しもう! 5/11(木)

市民のみなさんに、自主自立的に運営していただく新しい生涯学習講座「なんと市民学遊塾」。井波総合文化センターで開催された「着付け教室」には、講師の竹腰順子さんをはじめ15名の方が参加されました。

鏡で着付けの具合を確かめていた小西三枝子さんは、「着物が似合う女性になりたいくて参加しました。タンスで眠っている着物も喜びます」と、心から教室を楽しんでおられました。

なんと市民学遊塾は、市民誰もが講師になることができ、テーマも自由に選定できます。事務局スタッフが、講座運営のアドバイスや募集案内等を行って活動を支援します。後期は、講師の募集を7月から、塾生を9月から募集する予定です。経験や技能を広く伝えたい方、新しいテーマを学んでみたい方、なんと市民学遊塾に参加してみませんか!

問い合わせ 市教育委員会 生涯学習課 生涯学習係(井波庁舎) ☎ 2013

前期の募集は終了しました。



ぼくの南砺市滞在記

南砺市国際交流員 Jacob Michael Rocca

～子どもの日～

利賀の桜が散り終えた5月初旬、「子どもの日」という祝日がありました。「母の日」「父の日」は知っていましたが、「子どもの日」というのは初めて聞きました。一体どんな祝日なのでしょう?

インターネットで調べてみると、子どもの日を祝う国はたくさんあるようです。日本のほか、台湾やインド、欧州のドイツとポーランドにも子どもに捧げる祝日があります。しかし、アメリカにはありません。子どもの日を正式にいうと、「子どもの人格を重んじ、子どもの幸福をはかるとともに、母に感謝する」祝日だそうです。では、実際にはどんな風に祝っているのでしょうか。

私は、利賀ささゆり保育園の園児たちが、手作りの鯉の

ぼりを作った日に当所を訪れました。園児たちは「鯉のぼりは子どもの日の飾りだよ」と教えてくれました。4月の末になると、利賀地域のあちこちに鯉のぼりが飾られ、とてもにぎやかになりました。五月人形とともに、子どもの立身出世の象徴だそうです。アメリカの子どもたちは、子どもの日の楽しさを知ったらうらやましく思うでしょうね。



「いただきます～す朝ごはん」

【かぼちゃのホワイトソースかけ】

食改利賀支部 野村紀美子さん

材 料(4人分)

かぼちゃ……………小1個
ベーコン……………80g
たまねぎ……………1個
ミックスベジタブル
……………少々
バター、塩、コショウ
……………少々
牛乳、小麦粉
……………各大サジ1杯



作り方

かぼちゃを4つに切り、種を取って蒸す。
フライパンにバターを溶かし、ベーコンとたまねぎのさいの目切りを炒める。
ミックスベジタブルを加えてさらに炒め、塩・コショウで調味する。
牛乳を入れ、硬さをみながら小麦粉を少しずつ加えてとろみをつける。

を蒸したかぼちゃにかけてできあがり。

<一口メモ>

かぼちゃはウリ科の果菜で、五箇山では“ぼべら”とも呼びます。ビタミンB1・B2・Cが多く、カリウムや食物繊維も豊富で栄養価が高い食品です。甘みが強く、砂糖の無かった時代には代用としても重宝されました。

130人一斉に スタート!

4月22日(土)

利賀地域で開催された「第26回ふるさとマラソン大会」。利賀ささゆり保育園の園児から70代の高齢者まで、参加者約130人が一斉にスタートし、1.6km～7.6kmの距離で健脚を競いました。

昨年の県駅伝でも活躍した須河沙央理さんが大会新記録の力走をみせたほか、園児や高齢者もそれぞれのペースで走りゴール。お母さんの佳代さんと一緒に走った谷中楓ちゃん(3歳)は、一度も歩かず1.6kmを走りきり「疲れたよ」と一言。それでもカメラには手をあげて応えてくれました。

各部門1位

小学校低学年の部：堂口 琉
 " 中学年の部：米澤 果歩
 " 高学年の部：荒井 琢己
 中学校男子の部：須河 宏紀
 " 女子の部：須河沙央理
 一般男子(40歳未満)の部：米倉 渉
 " (50歳未満)の部：野原 浩昭
 " (60歳未満)の部：高倉 哲夫
 タートル(60歳以上)の部：城方 寿保
 一般女子(40歳未満)の部：川尻 郁代
 " (40歳以上)の部：金光 千秋
 保育園児・ウォーキングの部は順位なし。



2006井口ウォーキング フェスティバル

美しい自然の中、気軽な運動で健康づくりを図ろう!

日時 6月4日(日) 午前9時～(雨天中止)
 会場 赤祖父レイクサイドパーク「集いの広場」
 内容 ・ウォーキング8km
 ・ニュースポーツ体験
 ・ビンゴ大会

参加費 300円
 (いのくちスポーツクラブ会員は無料)
 問い合わせ いのくちスポーツクラブ
 ☎ 64 2211

「B&G海洋センター」プール監視員若干名募集

期間 7月1日(土)～8月31日(木)
 日中：午後1時～5時
 夜間：午後5時30分～9時30分
 資格 18歳以上の方(高校生不可)
 申込方法 6月10日(土)までに履歴書提出
 申込及び問い合わせ
 ふくのスポーツクラブ(福野体育館内) ☎ 22 1131

なんと スポーツ 特報!

「アイウェーブ」 NPO法人に認証される 4月29日(祝)

今年度から、井波地域の総合型文化・スポーツクラブ「アイウェーブ」がNPO(特定非営利活動)法人として認証されました。井波総合文化センターで行われた認証記念式では、「私たちの、私たちによる、私たちのためのクラブを目指して設立したアイウェーブ。NPO法人認証を機に、ワンランクもツーランクもアップさせたい」と、荒井理事長があいさつ。清都助役から認証書が伝達されました。

アイウェーブは、平成15年6月、県内では初めて文化活動も盛り込んだ総合型地域スポーツクラブとして設立されました。今年度は、スポーツ27教室、文化20教室の計47教室を実施予定で、会員数1,000人を目標としています。木遣り踊りや和太鼓など、井波地域ならではの教室も用意されています。みなさんどしどし参加してください。



問い合わせ アイウェーブ事務局(井波社会体育館内) ☎ 82 5026

第2回 市展 開催



11月12日(日)から19日(日)にかけて開催する「第2回南砺市美術展」。役員及び各部門の作品規格が決まりました。今後、応募方法・応募期限等を記載した公募要項を作成し、各行政センター・文化施設等に配置します。

会場 福野文化創造センター(彫刻・工芸・書部門)

福光美術館(日本画・洋画・写真部門)

実行委員会役員 委員長:宮崎雅司 副委員長:石井 駿、岡田繁憲

作品規格

- ・日本画 額を含めて縦2.0m、横1.6m以内
100号規格の横は不可。
- ・洋画 額を含めて縦2.0m、横1.6m以内
100号規格の横は不可。水彩画・版画
などは洋画に含める。
- ・彫刻 高さ2.1m、幅及び奥行き1.5m以内
- ・工芸 立体作品:高さ1.0m、幅0.8m、
奥行き1.5m以内
平面作品:縦1.8m、横1.7m以内
立体・平面とも重量は60kg以内。
- ・書 額または枠張り
縦1.82m、横0.91m以内(縦のみ)
1.51m、0.73m以内(縦・横自由)
1.22m、0.91m以内(縦・横自由)
0.39m、0.30m以内(篆刻のみ)
軸装は不可。臨書は高校生に限り認める。
- ・写真 額またはパネル張り。写真は、単写真のものは長辺
が45cm以上とし、組写真のものは、写真の寸法及び
枚数は自由とするが、1枚のパネルにおさめること。い
ずれも額またはパネルの最大サイズ縦横1.0m以内

額は、いずれの部門もガラスは使用しないこと。ただし、水彩画・版画・書・写真についてはアクリル板可。

搬入・申込 11月4日(土)・5日(日) 午前10時～午後5時

実行委員会事務局及び問い合わせ 市教育委員会 文化課 文化振興係(井波庁舎) ☎ 2014

第1回木彫展「Do it!!」開催

市内の若手木彫作家の作品約20点を展示。入場無料です。
日時 6月9日(金)・11日(日) 午前10時～午後5時
会場 砺波市美術館
問い合わせ

木彫展「Do it!!」実行委員会 ☎ 2152
<http://www3.ocn.ne.jp/mokuchou/>

井波歴史民俗資料館

南砺市活性化イベント開催

開館30年企画展「戦国の寺・城・いくさ 南砺の城と人」に連動して開催。多数の参加をお待ちしています。
現地見学会 6月3日(土) 午前8時30分
八乙女山周辺「道宗道」歩き、井波城跡巡りなど
先着50名、要申込

シンポジウム 6月4日(日) 午前9時30分
中世史・城郭寺院に詳しい四氏が講演

会場 井波歴史民俗資料館、
あずまだち高瀬(高瀬遺跡隣)

申込及び問い合わせ

井波歴史民俗資料館 ☎ 5050

大和楽の世界

出演 三味線・家元 大和久満、芳村伊十七(原)

唄 大和左京原

箏 米川裕枝

日時 6月7日(水) 午後6時30分

入場料 3,000円(全席自由)

じょうはな座定期公演

庵唄(出演:東下)

6月10日(土) 午後1時30分

むぎや(出演:東新田、四葉会)

6月24日(土) 午後1時30分

入場料 1,500円(団体15名以上1,300円)

城端伝統芸能会館「じょうはな座」 ☎ 5050

キリトリ線

ここを折ってください(山折り)

939-1596

〒111
東京都千代田区
西船場

南砺市苗圃四八〇

南砺市長

溝口 進 行

〒939-1596

ここを折ってください(山折り)

ここを折ってください(山折り)

キリトリ線

記入後は、この用紙を封筒にして、郵便ポストに投函してください。直接、各行致センターにお持ちいただいても結構です。

ここを折ってください(山折り)

ここにのりを付けてください

—<ここを折ってください(谷折り)>—

《市長への手紙》

市民のみなさんから、市政に対するご意見・ご提言を気軽に出していただくため実施します。以下にご記入のうえ、FAXまたは郵便で送付ください。なお、郵送される場合は、折り目に沿って折り曲げ、80円切手を貼ってポストに投函してください。

[送付先] 〒939 1596 南砺市苗島4880 南砺市役所「市長への手紙」係
[FAX番号] 2 2 - 1 1 6 9

ご意見・ご提言はホームページでも受け付けています。
<http://www.city.nanto.toyama.jp/webapps/www/mayorletter/input.jsp>

氏 名

(歳)

住 所

〒

☎

-

件名(タイトル)

内 容

注1 お問い合わせすることもありますので、必ず氏名、住所、電話番号の記入をお願いします。記入がない場合は、回答しませんのであらかじめご了承ください。

注2 ご意見・ご提言は、個人情報を除きホームページ等でご紹介します。

注3 内容によっては回答に時間がかかる場合があります。あらかじめご了承ください。

ここにのりを付けてください

—<ここを折ってください(谷折り)>—

キリトリ線

ここにのりを付けてください

—<ここを折ってください(谷折り)>—

キリトリ線



お問い合わせ 各保健センター

乳幼児の健診・予防接種は個人通知をしますので、毎月の「市民健康カレンダー」を見て会場へお越しください。
対象地域の会場で受診できないときは、お住まい地域の保健センターへ事前に連絡してください。
基本健康診査は、医療機関での混雑を避けるため、地区ごとに受診期間を設定しています。「お知らせ」は、その受診期間の前に郵送します。



乳幼児の健康、妊婦・育児相談 ...すこやかに育てるために

項 目	対象地域	対象者	実施日	受付時間	会 場	持ち物	
育 児 相 談	井 波	乳幼児	5日(月)		井波保健センター		
おしゃべりランド	福 野	乳幼児とその家族	27日(火)	10:00～11:30	ア ル カ ス	母子健康手帳	
子育て相談教室	利 賀	未就園児とその家族	20日(火)		利賀ささゆり保育園		
3 か 月 児 健 診 B C G 接 種	利賀・井波・井口・福野 城端・平・上平・福光	H18年3月生	28日(水) 29日(木)	13:00～13:30	福野保健センター 城端保健センター	母子健康手帳、 問診票、BCG予診票	
離 乳 食 相 談 (5 か 月 児)	城端・平・上平・福光 利賀・井波・井口・福野	H18年1月生	9日(金) 20日(火)	9:30～10:00	城端保健センター 福野保健センター		
7 か 月 児 相 談	城端・平・上平・福光 利賀・井波・井口・福野	H17年11月生	9日(金) 20日(火)	13:30～14:00	城端保健センター 福野保健センター	母子健康手帳、 問診票	
1歳6か月児健診	利賀・井波・井口・福野 城端・平・上平・福光	H16年11月生	13日(火) 16日(金)	13:00～13:30	井波保健センター 福光保健センター		
3 歳 児 健 診	利賀・井波・井口・福野 城端・平・上平・福光	H14年12月生	6日(火) 27日(火)	13:00～13:20	井波保健センター 福光保健センター	母子健康手帳、問診票、歯 ブラシ、コップ、フッ化物塗 布申込書、負担金200円	
むし歯予防教室 (歯 科 健 診) (フッ化物塗布)	井波・井口・福野	2歳6か月児(H15年11月生)	7日(水)	13:00～13:20	井波保健センター	母子健康手帳、歯 ブラシ、コップ、フッ化物塗 布申込書、負担金200円	
		3歳児(H15年5月生)		13:50～14:10			
	城端・平・上平・福光	1歳6か月児(H16年10月生)	14日(水)	13:00～13:20	城端保健センター		
		2歳児(H16年5月生)		13:50～14:10			
	城端・福光	2歳6か月児(H15年11月生)	20日(火)	13:00～13:20	福光保健センター		
		3歳児(H15年5月生)		13:50～14:10			
	井波・井口・福野	1歳6か月児(H16年10月生)	21日(水)	13:00～13:20	福野保健センター		
		2歳児(H16年5月生)		13:50～14:10			
	平・上平	2歳児(H16年3月～5月生)	23日(金)	13:00～13:30			平保健センター
		2歳6か月児(H15年9月～11月生)					
	3歳児(H15年3月～5月生)						



健康づくり教室 ...健康な毎日を送るために

項 目	対象地域	対象者	実施日	受付時間	会 場
リ ハ ビ リ サ ロ ン リ ハ ビ リ 教 室	井波・井口	身体機能が低下している方 及び機能訓練 の必要な方	1日(木)	13:30～15:30	井口保健センター(教室)
	福 光 城 端 城端・福光		22日(木)	10:00～15:00	井波保健センター(サロン・教室)
			1日(木)	13:30～15:30	福光保健センター(教室)
			5日(月)	13:30～15:30	城端保健センター(教室)
			15日(木)	10:00～15:00	福光保健センター(サロン・教室)
	福 野		15日(木)	10:00～15:00	福野保健センター(サロン・教室)
ヘルスボランティア再教育講座	全 地 域	既 申 込 者	29日(木)	13:30～15:30	福野保健センター(教室)
栄 養 教 室			22日(木)	13:00～13:30	福光保健センター
			19日(月)	13:30～15:30	福光保健センター
骨 太 教 室			9日(金)	9:30～11:30	井波社会福祉センター
			23日(金)	9:30～11:30	井波社会福祉センター
			29日(木)	9:30～11:30	福光保健センター
い き い き 教 室			7日(水)	9:30～10:00	アミューズスポーツクラブ
			22日(木)	9:30～10:00	福野保健センター
			15日(木)	13:30～14:00	城端保健センター
			28日(水)	9:00～ 9:30	

保 健 セ ン タ ー 連 絡 先	東 部(井波・井口・福野)	井波保健センター	☎ 82 5439	FAX 82 5590
	西 部(城端・福光)	福光保健センター	☎ 52 1767	FAX 52 6511
	南 部(平・上平・利賀)	平 保 健 セ ン タ ー	☎ 66 8026	FAX 66 8027
	民生部 健康課 健康推進係(井波庁舎)		☎ 23 2011	FAX 82 4657



健康相談 ...明るい未来のために健康チェック

項 目	対象地域	対象者	実施日	受付時間	会 場	持ち物
健 康 相 談	城 端	血圧・糖尿病・コレステロール・ 肥満・貧血等健康が気になる方	毎週(月)・(木)	9:30～11:30	城端保健センター	健康手帳
	平		毎週(月)・(金)	9:30～11:30	平保健センター	
	上 平		毎週(月)・(金)	13:30～15:30	上平保健センター	
	利 賀		毎週(火)・(木)	9:30～11:30	利賀保健センター	
	井 波		毎週(月)・(水)	10:00～11:30	井波保健センター	
	井 口		毎週(火)・(木)	9:00～11:00	井口保健センター	
	福 野		毎週(火)・(金)	10:00～12:00	福野保健センター	
	福 光		毎週(月)・(木)	9:00～11:30	福光保健センター	



各種検診 ...早期発見が決め手です。年に1度は受診しましょう!

医療機関検診	項 目		実施日	受付時間	会 場	対象者	持ち物
	がん検診	基本健康診査	9月30日(土)まで	年間可診察時間帯	市指定医療機関	40歳以上で、職場で健康診査を受ける機会のない方	基本健診受診券、大腸がん・前立腺がん検診受診券、健康手帳、負担金1,000円(75歳以上は無料)
		大腸がん 40歳以上の方 前立腺がん 50歳以上の男性	年間可		市指定医療機関	国保加入者・社保の被扶養者で、がん検診を受ける機会のない方	がん検診受診券(保健センターで発行)、検査別負担金、健康手帳
		胃がん 40歳以上の方			市指定医療機関(県内婦人科)		
		子宮がん 20歳以上の女性			市指定医療機関(南砺市民病院、公立南砺中央病院)		
		乳がん 40歳以上の女性					
	人間ドック・脳ドック	保健センターに申込。	12月26日(火)まで (受診1か月前までに予約)	市指定医療機関	40歳以上の国保加入者・社保の被扶養者で、職場で健康診査を受ける機会のない方	保険証、基本健康診査受診票(保健センターで申込必要)、負担金13,000円	

集団検診（胸部X線レントゲン・胃がん・子宮がん・乳がん・骨粗しょう症検診）	対象地域	実施日	種 別	受付時間	会 場	対象者	持ち物
	城 端	21日(水)	胸 部	8:30～11:00	西部体育館	40歳以上で、職場で健康診断を受ける機会のない方	検診受診券、健康手帳、個人負担金(受診券に表示)
			胃	8:30～ 9:30			
		22日(木)	胸 部	8:30～11:00			
	胃		8:30～ 9:30				
	平 ・ 上 平	13日(火)	胸 部	8:30～11:30	丸山荘		
			胃	8:30～ 9:30	平保健センター		
		15日(木)	子宮・乳・骨	13:30～14:30 16:00～17:00	ことぶき館		
			胸 部	8:30～11:30			
		28日(水)	胃	8:30～ 9:30			
	利 賀	27日(火)	胸部・胃・骨	8:00～ 9:00	スターフォレスト利賀		
	井 波	12日(月)	胃	8:30～ 9:30	南山見公民館		
		13日(火)			山野公民館		
		15日(木)			高瀬公民館		
		19日(月)	子 宮 ・ 乳 骨	13:00～13:30 13:00～14:00	井波保健センター		
		30日(金)	子 宮 ・ 乳	13:00～13:30			
	井 口	18日(日)	胃	8:30～ 9:30	井口保健センター		
			子 宮 ・ 乳 骨				
		28日(水)	胸 部 ・ 胃				
	福 野	1日(木)	胸 部	8:30～10:00	福野北部体育館		
			胃	8:30～ 9:30	高儀公民館		
			胸 部	10:30～11:30			
		2日(金)	13:30～15:30	柴田屋公民館			
			胸 部	8:30～10:00	福野南部コミュニティセンター		
	胃	8:30～ 9:30					
福 光	6日(火)	子 宮 ・ 乳	13:00～14:00	石黒公民館			
		胸 部	8:30～11:30 8:30～ 9:30				
	7日(水)	胸 部	8:30～11:30 13:00～15:00	福光保健センター			
		胃	8:30～ 9:30				
		8日(木)	胸 部		8:30～11:30 13:00～15:00		
	胃	8:30～ 9:30	北山田公民館				
	23日(金)	胸 部		8:30～11:30			
	胃	8:30～ 9:30					
	24日(土)	子宮・乳・骨		13:00～14:00	福光保健センター		
	30日(金)	胸 部	8:30～11:30	山田公民館			
胃	8:30～ 9:30						
胃・子宮・乳・骨粗しょう症検診をご希望の方は、なるべく事前にお申し込みください。							

胃・子宮・乳・骨粗しょう症
検診をご希望の方は、なるべく事前にお申し込みください。

平成18年
6月



市民カレンダー

1
(木)

毎月「1日」は南砺市交通安全呼びかけの日
～ 出がけには、笑顔といっしょに
「気をつけて」の一言を!～
人権擁護委員の日
「育てよう一人ひとりの人権意識」
人権・心配ごと・障がい者地域相談
13:30～16:00 平若者センター春光荘
人権・心配ごと相談 13:30～16:00
上平ことぶき館、利賀高齢者生活福祉
センター「ネイトピア喜楽」
人権相談 13:30～16:00
井口社会福祉センター
心配ごと相談 13:30～16:00
福野老人福祉センター「さつき荘」
(社)となみ青年会議所公開例会
講師:陰山英男 氏 19:00～21:00
ホテルニチマ倶楽部「ザ・ホール」

2
(金)

6月定例市議会〔本会議(提案理由説明)〕
14:30～ 福光庁舎

6月
図書館
休館日

印がお休みです

城端図書館
井波図書館

開館時間 10:00～18:00

日	月	火	水	木	金	土
・	・	・	・	1	2	3
4		6	7	8	9	10
11		13	14	15	16	17
18		20	21		23	24
25		27	28	29	30	・

上平図書館
利賀図書館・井口図書館

開館時間 9:30～17:00

日	月	火	水	木	金	土
・	・	・	・	1	2	
4		5	6	7	8	9
11		12	13	14	15	16
18		19	20	21		23
25		26	27	28	29	30

平図書館

開館時間 9:30～17:00
(土・日・祝日 10:00～17:00)

日	月	火	水	木	金	土
・	・	・	・	1	2	3
4		6	7	8	9	10
11		13	14	15	16	17
18		20	21		23	24
25		27	28	29	30	・

福野図書館

開館時間 9:30～18:30
(土・日・祝日 9:30～17:00)

日	月	火	水	木	金	土
・	・	・	・	1	2	3
4	5		7	8	9	10
11	12		14	15	16	17
18	19		21		23	24
25	26		28	29	30	・

福光図書館

開館時間 9:30～18:30
(土・日・祝日 9:30～17:00)

日	月	火	水	木	金	土
・	・	・	・	1	2	3
4		6	7	8	9	10
11		13	14	15	16	17
18		20	21		23	24
25		27	28	29	30	・

3
(土)

「戦国の寺・城・いくさ」現地見学会
8:30～ 井波歴史民俗資料館集合
みどり
水土里ウォーク in「桜ヶ池」
9:00～12:00 桜ヶ池周辺2コース
よいとこ井波竣工式 10:00～

4
(日)

日本300名山「医王山」に登ろう
8:00～ 福光庁舎集合
人形山山開き 8:00～ 中根登山口集合
金剛堂山山開き 8:30～ 栃谷登山口集合
2006井口ウォーキングフェスティバル
9:00～ 赤祖父レイクサイドパーク
「戦国の寺・城・いくさ」シンポジウム
9:30～ あずまだち高瀬
八乙女山風神堂祭典 13:00～
井波庁舎、あずまだち高瀬集合

5
(月)

行政・人権・心配ごと相談
13:30～16:00
井波社会福祉センター

6
(火)

心配ごと相談 13:30～16:00
福光庁舎別館

7
(水)

健康・介護相談 9:30～11:30
城端老人福祉センター「美山荘」
JR城端線定期点検運休
10:00～15:00

8
(木)

心配ごと相談 13:30～16:00
福野老人福祉センター「さつき荘」

9
(金)

年金相談 10:00～15:00
福光行政センター

10
(土)

井波地域住宅相談 13:00～17:00
コミュニティプラザ アスモ「中央広場」

11
(日)

福光地域住宅相談 10:00～16:00
福光会館2階

12 (月)	6月定例市議会〔本会議(一般質問)〕 10:00～ 福光庁舎 心配ごと相談 13:30～16:00 井波社会福祉センター	21 (水)	年金相談 10:00～15:00 井波行政センター 補聴器及び耳の相談会 13:30～15:00 城端老人福祉センター「美山荘」 行政・人権・心配ごと・障がい者地域相談 13:30～16:00 福野老人福祉センター「さつき荘」
13 (火)	6月定例市議会〔本会議(一般質問)〕 10:00～ 福光庁舎 年金相談 10:00～15:00 城端行政センター 行政・人権・心配ごと相談 13:30～16:00 福光庁舎別館	22 (木)	広報なんと7月号発行・配布物配布日 年金相談 10:00～15:00 福光行政センター
14 (水)	暴力等に関する困りごと相談 13:00～16:00 井波社会福祉センター	23 (金)	第32回高瀬遺跡菖蒲まつり ～25日 井波高瀬遺跡
15 (木)	6月定例市議会〔産業建設常任委員会〕 9:00～ 福光庁舎 6月定例市議会〔民生病院常任委員会〕 13:30～ 福光庁舎 心配ごと相談 13:30～16:00 福野老人福祉センター「さつき荘」	24 (土)	
16 (金)	6月定例市議会〔総務文教常任委員会〕 13:30～ 福光庁舎	25 (日)	視覚障害者更生相談会 13:00～15:00 城端行政センター 上平地域敬老会 12:00～ 道の駅ささら館 井口地域敬老会 13:30～ 井口社会福祉センター
17 (土)	福野地域住宅相談 13:30～17:00 ショッピングセンター「ア・ミュー」 D-51 2GETHER TOUR 2006 17:00～ 井波総合文化センター	26 (月)	
18 (日)	心配ごと相談 13:30～16:00 福野老人福祉センター「さつき荘」	27 (火)	年金相談 10:00～15:00 城端行政センター 税金・年金・一般相談 13:30～15:30 井波社会福祉センター 心配ごと相談 13:30～16:00 福光庁舎別館
19 (月)	心配ごと相談 13:30～16:00 井口社会福祉センター	28 (水)	福光立野原観光農園いちご狩り 5月30日(火)～6月20日(火) 9:00～16:00 ☎551991
20 (火)	毎月「20日」は犯罪抑止の日 ～ 地域の安全は地域の力で!～ 年金相談 10:00～15:00 福野行政センター 法律・一般相談 13:30～15:30 井波社会福祉センター 法律相談は要予約(☎5565)。 行政・人権・家庭児童・心配ごと相談 13:30～16:00 城端老人福祉センター「美山荘」 心配ごと相談 13:30～16:00 福光庁舎別館 6月定例市議会〔本会議(委員長報告、質疑・討論・採決)〕 16:00～ 福光庁舎	29 (木)	
		30 (金)	



「庄川流木の二代・三代藩主の制札」

市指定 古文書 井波地域
平成14年11月29日 指定

前田利長の制札



前田利常の制札



制札とは、禁止事項や法令を記し、庶民などに周知するため掲示したもので、高札ともいいます。これらの制札は、加賀藩の二代藩主前田利長と三代藩主利常から下されたものです。板木に墨書してあり、それぞれに利長と利常の花押^{かぎ}と呼ばれるサインがあります。

前田利長の制札は、慶長14年（1609）に下され、庄川流木の持ち出しを禁止すると掲げてあります。同年は富山城が焼失し、高岡城を築城する時期です。加賀藩は、用材を五箇山や飛騨に求め、庄川を利用して運びました。その木材を管理するため、庶民の持ち出しを禁じたものです。

三代藩主利常の制札は、慶長19年（1614）に下され、庄川流木持ち出し禁止に加え、八乙女山の中腹にあたる井波山の松林の伐採を禁止しています。

加賀藩は、木材消費の拡大にともない、安定した自給を確立するため領内の木材を掌握しようとした。これらの制札からは、その森林保護政策の一端がうかがえます。

南砺市立井波図書館所蔵

文化財 & 美術品

南砺市の

ご紹介

文化財 & 美術品への問い合わせは
市教育委員会 文化課
(井波庁舎) ☎ 23 2014

題名「^{さん う}燦雨」

石崎光瑠（1884～1947）作
6曲1双屏風

所蔵先 福光美術館
制作年 1919年（大正8年第1回帝展特選受賞作）
寸法 縦181.4cm × 横379.4cm

日本画家石崎光瑠は、青少年期に金沢の琳派の画家山本光一に師事し、生涯にわたる画業の基礎を確立しました。明治36年、19歳のとき、本格的に日本画家として立つことを志し上洛。円山四条派の大家

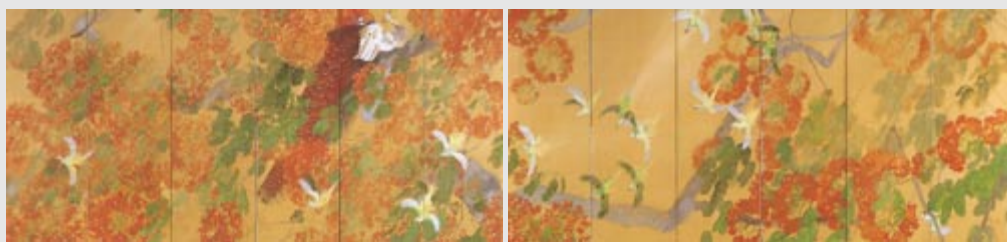

竹内栖鳳に入門し、その画才を深めました。文明開化の時代の流れに呼応した当時の若手画家たちは、旧来の流派にとらわれない新たな日本画の創造を目指し、自己の美意識を表現しようと切磋琢磨していました。光瑠は新たな画題を求め、大正5年から6年にかけてインドを探訪。帰国後に発表した一連のインド取材作品により、画壇の評価を確立しました。

本作は、インドのジャングルにスコールが降りそそぐ一瞬をとらえ、鳳凰木の花が赤々と咲き誇る中、生氣を取り戻した孔雀やインコたちが生き生きと描かれています。

この作品は、6月3日（土）～7月16日（日）まで、福光美術館で開催される「制作の原点〔本画・写生・写真〕石崎光瑠展」で鑑賞することができます。

なんと 図書館だより

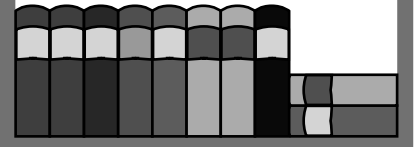

新着図書ピックアップ

～もよりの図書館へ
お問い合わせください～

【一般図書】

転倒予防体操のアクティビティ

金恵経、吉田英世

知っておきたい環境条約ガイド

磯崎 博司

百聞先生月を踏む

久世 光彦

山姥の夜

澤田ふじ子

刑事の墓場

首藤 瓜於

買物トラブル、借金対策マニュアル

安彦和子、田澤とみ恵

栄光なき凱旋(上・下)

真保 裕一

偽装報告

高任 和夫

棟居刑事の荒野の証明

森村 誠一

墓の話

高橋たか子

ぶぶ漬け伝説の謎

北森 鴻

ルート350

古川日出男

わたしの好きな人

八束 澄子

【児童書】

フラスコ カール・ハイアセン

あおい玉あかい玉しろい玉 太田 大八

波の白馬 阿部 夏丸

不思議の穴に落ちて ピーター・エニフラムス

今月のおすすめ本

●秀吉の枷(上・下)

加藤 廣 / 著



比類なき軍事・政治手腕と財力を武器に天下を平定。官位も最高位まで上りつめながら、独裁を強めた晩年は横暴で奇矯なふるまいにはしり、ついに人心は離れていく。豊臣秀吉の最期、物語は衝撃の結末を迎える。

●石に言葉を教える

壊れる日本人への処方箋

柳田邦男 / 著



壊れる脳、成長しない心……。現代人の感覚麻痺が深刻化する中で、「言葉と心」「言葉といのち」をどう考えたらよいのか。IT革命で人生の指針を失ったこの国の活路を示す書。

「本でこんにちは」文部科学大臣表彰受賞!

福野地域のボランティア団体「本でこんにちは」のみなさんが、子どもの読書活動優秀実践団体部門で、文部科学大臣表彰を受賞されました。

平成3年から、毎週福野図書館で「土曜おはなし会」を開催し、幼児・児童の読書活動の推進に貢献したことが評価されてのものです。代表の

中川五月さんは、「これからも子どもたちに本を読んでもらえるよう頑張ります」と受賞の喜びを語られました。

他の図書館でもボランティア団体のみなさんによる“読み聞かせ”などが行われています。是非ご来館ください。



図書館

行事

6月

城端図書館

- ・本の展示会
「がんばれ!ジコJAPAN」

井波図書館

- ・本の展示会 1日(木)～30日(金)
「身近な野鳥」
- ・子ども映画会 10日(土) 午後2時～
「りゅうの目のなみだ」
「盲導犬キール的一生」
「ポパイと船乗りシンドバッド」
- ・子ども会 17日(土) 午後2時～
「あめとおともだち」 指導:ピッコログループ

福野図書館

- ・本の展示会「知って楽しむサッカー」
- ・土曜おはなし会(紙芝居など)
毎週土曜日 午前11時～
- ・古文書会 24日(土) 午後3時～
福野文化創造センターセミナールームA
- ・史話会 30日(金) 午後3時～
福野文化創造センターセミナールームA

福光図書館

- ・本の展示会「読み聞かせ絵本50冊 赤ちゃん編」
- ・読み聞かせ会 17日(土) 午後3時～
福光福祉会館1Fロビー

講座案内



市在宅介護支援センター

6月のそくさい会サロン

対象地域 城端周辺

開催日・参加地区・内容

2日金	南山田下	ベタンク
6日火	城端	"
7日水	南山田上	"
9日金	北野	"
13日火	大鋸屋	"
14日水	袁谷	"
16日金	南山田下	おわら踊り
20日火	城端	俳句
21日水	南山田上	おわら踊り
23日金	北野	俳句
27日火	大鋸屋	"
28日水	袁谷	"

会場 ケアハウス城端うらら

申込及び問い合わせ
在宅介護支援センターうらら
☎ 8113

6月の家族介護者教室

対象地域 福光

開催日 14日水 午後1時30分

内容 「薬の管理」

会場 福光庁舎別館2F「和室」

申込及び問い合わせ

ふく満在宅介護支援センター

☎ 6452

やすらぎ荘在宅介護支援センター

☎ 0055

対象地域 福野

開催日 22日木 午前9時30分

までに福寿園集合

内容 「介護法の実習・体験」

会場 富山県総合福祉会館

申込及び問い合わせ

福寿園在宅介護支援センター

☎ 7765

福野職業能力開発センター

木工用手工具調整初級

日時 6月1日・2日・5日・6日火

午後6時～9時(全4回)

教材費 5,000円

ステップアップ!ワード

日時 6月1日・2日・5日・6日火・8日木

午後6時～9時(全5回)

教材費 3,000円

ステップアップ!エクセル

日時 7月6日・7日・10日・11日火・13日木

午後6時～9時(全5回)

教材費 3,000円

各講座定員10名、先着順

会場及び問い合わせ

福野職業能力開発センター

南砺市寺家3011 ☎ 3152

ホームページからも申し込み可能です。

砺波地域職業訓練センター

パソコン入門講座

日時 6月3日土

午前9時～午後4時(全1回)

受講料 3,000円

JW CAD基礎講座

日時 6月3日・10日・17日土

午前10時～午後4時(全3回)

受講料 7,500円

文書作成中級講座

日時 6月6日・8日・13日・15日

20日・22日(毎週火・木)

午後7時～9時(全6回)

受講料 6,000円

プレゼンテーション講座

日時 6月7日・9日・14日・16日

21日・23日(毎週水・金)

午後7時～9時(全6回)

受講料 6,000円

インターネット講座

日時 7月1日・15日・29日土

午前10時～午後3時(全3回)

受講料 6,000円

各講座定員20名、教材費別

パソコン学習支援のご案内

コンピュータ室を一般開放して、自主学習の場を提供しています。

日時 毎週火・水・木・金曜日

午後1時30分～4時30分

利用料 300円

会場及び問い合わせ

砺波地域職業訓練センター

砺波市栄町717 ☎ 1115

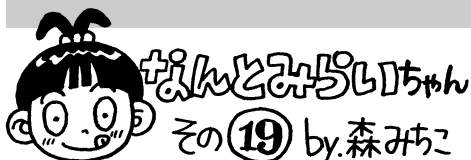

なんともいーちゃん
その19 by 森みちこ

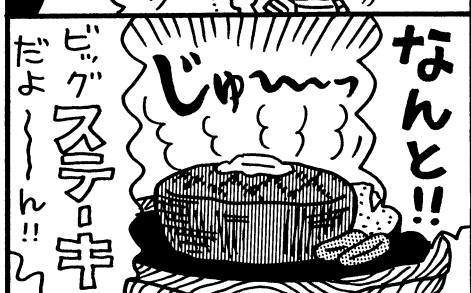

住宅関係のお知らせ

住宅用地分譲

所在地 南砺市山見1043番地(井波地域) 全5区画

単 価 34,800円/㎡

最低価格 9,571,700円/275.05㎡(83.20坪)

最高価格 9,786,100円/281.21㎡(85.06坪)

受付期間 6月1日(木)~30日(金)

申込方法 都市計画課にある「宅地分譲申込書」に記入して提出してください(住民票・印鑑持参、郵送不可)

住宅を建築される方に限ります。

申込受付は区画ごとに行い、同一区画に2名以上の申し込みがある場合は、公開抽選を行います。



市木造住宅耐震改修支援事業

市では、耐震改修工事に要する費用に2/3を乗じて得た額を支援します。ただし、1件あたりの補助金額は60万円を限度とします。

対象住宅

- ・ 木造の一戸建てで、階数が2以下のもの
- ・ 建物の過半が昭和56年5月31日以前に着工して建てられたもの
- ・ 在来軸組工法によるもので、延べ面積が280㎡以下のもの。または伝統工法(アズマダ、ワクノウチ等)によるもの

対象となる工事

日本建築防災協会による一般耐震診断・精密診断等により、耐震補強の必要性があるとされた住宅(診断の結果総合判定が1.0未満の場合)について、耐震改修工事後、総合判定が1.0以上となった工事。

この事業は、平成17年度から19年度の3か年に限る事業です。

「井波地域住宅相談所」開設日等変更

6月から、井波地域住宅相談所の開設日等を変更します。相談無料、住まいのことならなんでもご相談ください。

日 時 毎月第2土曜日 午後1~5時
毎月の「市民カレンダー」を参照してください。

場 所 コミュニティプラザアスモ 1階
「中央広場」

問い合わせ 建設部 都市計画課(福光庁舎) ☎ 2022

砺波広域圏事務組合 消防職員募集

消防本部からのお知らせ



募集職種及び人数 消防職員(中級)若干名

応募資格 ・ 昭和56年4月2日~62年4月1日生まれの方で、大学、短期大学、高等専門学校もしくはこれと同等と認められる学校を卒業または平成19年3月に卒業見込みの方
・ 職務遂行に必要な体力と健康を有する方(身体の基本あり)

応募期間 6月5日(月)~30日(金) 郵送の場合当日消印有効。

応募方法 受験申込書に必要事項を記入のうえ、返信用封筒(住所・氏名を記載し80円切手を貼付)と通を同封し、提出または郵送

一次試験 試験日 8月6日(日) 会場 砺波市役所
選考方法 教養、作文、適性検査、体力テスト(水泳含む)

申込及び問い合わせ 砺波広域圏事務組合 総務課(砺波市役所内)

☎ 33 1111 (内線:441~444) 〒939-1398 砺波市栄町7-3



あなたの子育て応援します!

保育園にあがる前のお子さん集まれ!



山野保育園内 子育て支援室 なかよしひろば

6月の遊び

- ・小麦粉粘土で遊びましょう
- ・シールやスタンプで遊びましょう



6月の行事予定

福祉センターで遊びましょう
5日(月) 10:00~

身体測定と育児相談も行います。
母子手帳を持参してください。

育児講座「歯を大切に」

14日(水) 10:30~
講師:小幡昌子氏

身体測定と育児相談

23日(金) 10:00~
支援室で行います。
母子手帳を持参してください。

親子ピクス

29日(木) 10:30~

給食試食会

下旬の予定 11:00~

詳しいことは『なかよしひろばだより』をご覧ください。
育児相談(電話)も行っています。お気軽にご利用ください。

なかよしひろば

南砺市岩屋155番地 ☎ ⑧ 1356

毎週月曜日~金曜日 9:30~11:30/13:00~15:00

城端さくら保育園内 子育て支援センター さくらんぼ



6月の行事予定

さくらんぼ教室(歯の大切さ)

7日(水) 10:00~

講師:城端さくら保育園保健師
身体測定も行います。
母子手帳を持参してください。

子育て相談会(ほほえみトーク)

13日(火) 10:00~15:00

相談員:飛田祥子先生

おやこ広場(会員)

14日(水) 10:15~11:45

保育園開放

16日(金) 10:00~

おやこ広場(会員)

28日(水) 10:15~11:45
七夕を飾ろう

誕生会 30日(金) 10:30~

6月生まれ集まれ!



ママとママは同級生。13年ぶりの再会でした

電話相談、育児相談も行っています。お気軽にご利用ください。

さくらんぼ

南砺市理休240番地 ☎ ⑥ 7305

毎週月曜日~金曜日 10:00~15:00

南砺の児童館へようこそ!

- 遊びを通して児童の健全育成を図ります -



福光児童館 きっずらんど

子育て支援...ひよこ広場

遊びのおもちゃ箱「作って遊ぼう」!

7日(水)

子育てセミナー「歯っぴー教室」

14日(水)

スキップ水曜日「お話大好き」

21日(水)

きらきらパースデー「誕生会・身体測定」

28日(水)

毎日楽しいプログラムを用意して、みなさんのご来館をお待ちしています。
子育て相談も随時受け付けています。未来のママ(妊婦さん)もぜひおいでください。

6月の行事予定



【チャレンジ科学】
特大フラスコがレンズに変身!

チャレンジ科学 3日(土)

静電気モーターを作ろう!

達人に入門! 10日(土)

まがたまの巻

父の日のプレゼント作り 17日(土)

革細工のキーストラップを作ろう!

わくわくサークル 24日(土)

きっずらんどを飾ろう

チャレンジパソコン 24日(土)

パソコン使いになしわざ

きっずらんど 南砺市福光1269番地1 ☎ ⑤ 8200
毎週月曜日~土曜日 9:00~18:00

南砺市ファミリーサポートセンター

少しの間子どもを預かって欲しい時、研修を受けた保育サポーターが、1時間600円でお預かりします。「アルカス」または「きっずらんど」まで印鑑を持ってお越しください。

福野児童センター 「アルカス」

乳幼児対象

詳しくは「キッズ通信」をご覧ください。

おやつの日

6日(火)

親子ピクス

13日(火)

にこにこパースデー

20日(火)

おしゃべりランド

27日(火)

小学生対象

詳しくは「アルカスめーる」をご覧ください。

毎月、お茶・手話・まんが・木工など楽しい行事がいっぱい!



アルカスのお庭は気持ちがいいよ。
いろんな遊びをみつけよう

アルカス 南砺市二日町435番地1 ☎ ② 3898
毎週月曜日~土曜日 9:00~18:00

城端児童館

6月の行事予定

シャボン玉を飛ばそう!
6日(火)・7日(水)

まが玉作り

20日(火)・21日(水) 詳しくはホームページをご覧ください。
<http://johana-jidou.city.nanto.toyama.jp>

城端児童館

南砺市城端1046 ☎ ⑥ 2897

毎週月曜日~土曜日 13:00~18:00

平成19年度採用 市役所職員募集

採用職種及び人数

一般行政数名、土木及び保育士若干名

応募資格

行政及び土木 昭和55年4月2日～60年4月1日生まれの方
保育士 昭和55年4月2日～62年4月1日生まれの方で、保育士資格を有する方及び平成19年3月31日までに資格取得見込みの方

応募期限

6月6日(火)

応募方法

総務課人事係まで受験申込書提出郵送の場合6月6日(火)必着
募集要項と受験申込書は、総務課及び各行政センターで配付します。

一次試験

試験日：7月9日(日)

試験内容：教養、専門、作文適性検査

二次試験については、一次試験合格者に試験日・会場等を通知します。

申込及び問い合わせ

総務部総務課人事係

(福野庁舎) ☎2320003

市ホームページにも職員募集に関する情報を掲載しています。

平成19年度社会福祉法人 福寿会職員募集

募集職種及び人数

介護職員、看護職員または保健師、調理員それぞれ若干名

応募資格

介護職員 昭和46年4月2日以降に生まれた方で、社会福祉士・介護福祉士・社会福祉主事資格取得者または資格取得見込みの方、及びこれに準じる方
看護職員または保健師 昭和36年4月2日以降に生まれた方で、看護師・准看護師・保健師資格取得者

調理員

昭和46年4月2日以降に生まれた方で、調理師資格取得者または資格取得見込みの方、及びこれに準じる方

全職種要普通自動車免許

受付期間

6月1日(木)～20日(火)

試験日

7月9日(日)

選考方法

教養、作文、面接

勤務地

申込及び問い合わせ
特別養護老人ホームいのみ

特別養護老人ホームいのみ

特別養護老人ホーム福寿園

特別養護老人ホームゆすらぎ荘

特別養護老人ホームゆすらぎ荘

特別養護老人ホームゆすらぎ荘

特別養護老人ホームゆすらぎ荘

特別養護老人ホームゆすらぎ荘

特別養護老人ホームゆすらぎ荘

6月中にお忘れなく！ 児童手当の現況届

児童手当を受給されている方は、毎年6月中旬に「現況届」の提出が必要で、これは、受給者の前年の所得や養育の状況を確認するための届けです。現在受給されている方には、「現況届用紙、記入例」等を送付しますので、添付書類とともに各行政センターに提出してください。提出がない場合、手当が受けられなくなることがあります。平成18年度の制度改正により、「児童手当認定請求書」を提出された方は、「現況届」の提出は必要ありません。

公務員(日本郵政公社、国立大学法人などの職員を除く)は、勤務先へお問い合わせください。

問い合わせ
民生部児童育成課児童福祉係

(井波庁舎) ☎232010

学習用DVD等を貸し出します

「とべない水たまり」から「綾小路きみまろ」まで、各年齢層の方に楽しく学習していただける16ミリフィルム・ビデオ・DVDを貸し出しています。プロジェクトやDVDプレイヤーも用意しています。児童クラブ、婦人会、老人クラブ、公民館行

事などご利用ください。

利用できるのは、南砺市及び砺波市内の各種団体です。個人では利用できません。

申込及び問い合わせ
砺波視覚教育協議会(砺波市役所庄川支所内) ☎235970

ホームページ <http://www.tym.ed.jp/c16/sicyokaku/>

平成17年度
情報公開制度・個人情報保護制度の運用状況

市の保有する公文書を開示請求する権利を保障した「情報公開制度」と、市民のみなさんの個人情報について開示等を請求する権利を保障した「個人情報保護制度」の平成17年度運用状況をお知らせします。

情報公開請求
9件

個人情報開示請求
0件

開示等の実施状況は、ホームページ及び各行政センターで公表しています。

問い合わせ
総務部総務課総務係(福野庁舎)

☎2320003

補聴器及び耳の相談会

現在使用している補聴器の適合

と耳に関する相談会を開催します。参加無料、医師による診察も行います。

日時
6月22日(木) 午後1時30分～3時

会場
城端老人福祉センター「美山荘」

持参品
補聴器、身体障害者手帳

問い合わせ
民生部福祉課障害福祉係

(井波庁舎) ☎2320009

視覚障害者更生相談会

日常生活用具の支給や外出時の助成など、視覚障害の方に対する様々な支援制度について、専門の方に相談する機会を設けました。参加無料、お気軽にご相談ください。

日時
6月25日(日) 午後1時～3時

会場
城端行政センター「202会議室」

問い合わせ
城端行政センター

☎231212

砺波厚生センター
相談事業

心の健康相談

ご自身や家族のことなどをお気軽に

相談日：毎月第1木曜日
午後1時30分～4時

「ひきこもり相談」
ひきこもり相談
を対象
「ひきこもり」でお悩みのご家族
を対象

個別相談日：毎月第1木曜日
午後1時30分～3時30分

毎月第3木曜日

午後1時30分～2時30分

相談は予約制です。希望者は事
前にご連絡願います。

申込及び問い合わせ

砺波厚生センター 地域保健班

☎ 3512

「都市再生街区基本調査」
に伴う測量等実施

国土交通省が実施する「都市再
生街区基本調査」の一環として
国土地理院が市内を測量します。
道路での作業が主で民有地に入る
ことはありませんが、ご協力をお願い
します。

期間

7月～平成19年3月

場所

市内人口集中地域（旧井波町、
旧福光町）

作業内容

基準点設置及び測量

問い合わせ

国土地理院北陸地方測量部測量課

☎ 076 441 2086

暴力等に関する

困りごと相談

機関紙などの購読要求・架空請

求・振り込み詐欺・ヤミ金融など、
暴力団から不当な要求を受けてお
困りの方は、出張相談窓口及び相
談電話へご相談ください。専門の
相談員が応対します。

出張相談窓口

6月14日（水）

井波社会福祉センター「相談室」

9月13日（水）

城端庁舎「相談室」

12月13日（水）

福野庁舎「102会議室」

平成18年3月14日（水）

福光庁舎「101会議室」

時間は午後1時～4時。

相談電話及び問い合わせ

（財）富山県暴力追放運動推進セン

☎ 076 431 8930

「食育月間」「食育の日」

国の「食育推進基本計画」によ
り、毎年6月を「食育月間」、毎月
19日を「食育の日」と定めています。
今年の食育月間のテーマは「みん
なで毎日朝ごはん」。栄養の偏り
などで不健康な生活をされている
方は、「食事バランスガイド」を参
考に健康的な食事をとりましょう。

問い合わせ

農林水産省北陸農政局

富山農政事務所

☎ 076 421 6121

ホームページ

<http://www.toyama.info.maff.go.jp/>



北陸新幹線新高岡駅（仮称） 周辺整備に関する意見募集

県西部6市及び関係機関等で構成する検討委員
会では、県西部地域並びに飛・能登の玄関口に
ふさわしい新高岡駅（仮称）駅舎のデザインをは
じめとするまちづくりの検討を進めています。検
討にあたってみなさんからの意見を伺うため、下
記のとおりアンケート調査を実施します。ご協力
をお願いします。

調査対象 新駅を利用する県西部6市の市民、事
業所、各種団体の方

調査方法 各行政センターでの用紙の配布、ホ
ームページによる回答
<http://www.city.takaoka.toyama.jp/toshi/1009/index.html>

期 間 6月1日（木）～21日（水）

返送方法 返信用封筒で返送してください。ホ
ームページでも回答できます

送付先及び問い合わせ

高岡市 都市整備部 駅周辺・新幹線対策課

☎ 0766-20-1434

〒933-8601 高岡市広小路7-50

建設部 都市計画課 計画係（福光庁舎）

☎ ㉓ 2022

6/1(木)「特設人権相談所」を開設します 育てよう 一人ひとりの 人権意識

市では、6月1日（木）の「人権擁護委員の日」にあわせて、下記のとおり特設人権相談所を開設します。法務大臣から委嘱を受けた人権擁護委員が、みなさんの人権に関わる困りごとや悩みの相談にお答えします。

地 域	会 場	時 間
城 端	老人福祉センター「美山荘」	10:00～16:00
平 平	平行政センター	
上 平	ことぶき館	13:30～16:00
利 賀	利賀高齢者福祉センター「ネイピア喜楽」	
井 波	井波社会福祉センター	10:00～16:00
井 口	井口社会福祉センター	13:30～16:00
福 野	老人福祉センター「さつき荘」	10:00～16:00
福 光	福光庁舎別館	10:00～16:00

なお、常設の人権相談も下記のとおり行っています（心配ごと相談、行政相談も合わせて実施）。市民の方はどの会場でも相談が受けられ、秘密は厳守されます。

会 場	開設日	時 間
井波社会福祉センター	毎月第1月曜日	
福光庁舎別館	毎月第2火曜日	13:30～16:00
城端老人福祉センター「美山荘」	毎月第3火曜日	
福野老人福祉センター「さつき荘」	毎月第4木曜日	

年末年始等に変更される場合がありますので、毎月の「市民カレンダー」でご確認ください。

その他の相談場所

富山地方法務局砺波支局・砺波人権擁護委員協議会でも、土日を除き人権相談を受け付けます。お気軽にご相談ください。

時間 9:00～16:00 住所 砺波市苗加353-2 ☎ ㉓ 2361

問い合わせ 総務部 総務課 総務係（福野庁舎） ☎ ㉓ 2003

市社会福祉協議会 ☎ ㉓ 0928

新任行政委員ご紹介

5月1日付けで、福光地域の新しい行政相談委員として天池修さん（2580）が総務大臣の委嘱を受けられました。天池さんは、毎月第2火曜日の午後1時30分から4時まで、福光庁舎別館で相談業務を行います。お気軽にご相談ください。



自衛官募集

募集種目		資 格	受付期間	試験 日
航 空 学 生		高卒（見込含）以上で21歳未満の方	8月1日（火）～9月8日（金）	1次： 9月23日（祝） 2次： 10月14日（土）～19日（木）
一般曹候補生		18歳以上24歳未満の方		1次： 9月16日（土） 2次： 男子10月8日（日） 女子10月9日（祝）
曹 候 補 士		18歳以上27歳未満の方		9月24日（日）
2等 陸・海・空士	女子		年間を通じ	9月18日（祝） 19日（火）
	男子			

問い合わせ

自衛隊高岡募集案内所 ☎ 0766-21-2411

平成18年度特定計量器定期検査

商取引または証明行為に使用する「はかり」は、計量法の規定により、2年毎に県の検査を受けなければなりません。受検対象者には、各検査日の1週間前に受検案内はがきが送付されます。必ず受検してください。

検査対象 質量計、非自動はかり、分銅、おもり
日程及び会場

検査日	時間	会場
6月6日(火)	10:30～15:00	城端行政センター
6月13日(火)	10:30～12:00	井口行政センター
6月14日(水)	10:30～15:00	福光庁舎別館
6月15日(木)		福光公民館
6月19日(月)		福野保健センター
6月20日(火)		
6月22日(木)	10:30～12:00	上平行政センター
6月28日(水)	10:30～15:00	井波総合文化センター
7月4日(火)		利賀行政センター別館
7月5日(水)		平行政センター

問い合わせ 富山県計量検定所 ☎ 076-422-0551
産業経済部 商工課 振興係(城端庁舎) ☎ ㉓ 2018

消費者の知恵

13 悪徳商法について (その3 ネガティブオプション)

ネガティブオプション(送りつけ商法)は、商品を一方的に送り付け、「受け取った以上、支払わなければならない」と消費者に勘違いさせ、お金をだまし取る商法です。代金引換郵便を利用して配達時に支払わせる例や、福祉を装い、寄付と勘違いさせて商品を買わせる例もあります。



ポイント

- ・消費者には、商品を買う義務も返品する義務もありません(商品が届いた消費者に買うつもりはなく、契約は成立していない)
- ・商品が届いてから14日間(業者に商品の引き取りを請求すれば7日間)保管しておけば後は自由に処分できます
- ・代金引換郵便で送られてきた場合、家族に注文した人がいないか確認し、いない場合は受取りを拒否する
- ・不明な郵便や宅配便は受け取らない

問い合わせ

富山県消費生活センター

☎ 076-432-9233(消費生活相談)

富山県消費生活センター高岡支所

☎ 0766-25-2777(相談専用)

民生部 住民環境課 生活安全係(井波庁舎)

☎ ㉓ 2008

市税の納付をお願いします

6月は集合納税第1期分の納付月です

平成18年度の市税は、6月15日(木)付けで納税通知書を郵送します。市では、固定資産税、市・県民税、国民健康保険税、軽自動車税を一括し、毎年6月から翌年3月までの10期に分けて納めていただく「集合納税」方式を採用しています。

軽自動車税、市・県民税が4,000円以下の場合、軽自動車税を除く3税の合計額が5,000円未満の場合、各納期の100円未満の端数については、第1期で納めていただきます。

納税は便利な口座振替で

納付期限を過ぎ、督促手数料や延滞金が加算されないよう、各納期(毎月末、ただし12月は25日)に自動的に口座から振替納税ができる「口座振替」の利用をおすすめします。

口座振替の手続きは、ご利用の通帳と届出の印鑑を持ち、各金融機関・農協・郵便局の窓口で行います。直接納付の方が口座振替を希望される場合や、口座を変更される場合には、「口座振替依頼書」で6月15日(木)までに手続きをお願いします。なお、口座振替依頼書は、市内金融機関・農協・郵便局窓口・税務課・各行政センターにあります。

全期前納で振替を依頼していたが分納に変更されたい方、または、分納にしていたが全期前納に変更されたい方は、税務課に連絡してください。

預金残高をご確認ください

まれに残高不足で振替できないことがあります。振替日前には預金残高の確認をお願いします。

直接納付の方

納税通知書に、第1期分と全期分の納付書を同封します。どちらか一方の納付書を使い、各金融機関・各行政センターで納付してください。

2期以降は、毎月中旬に納付書を発送します。

問い合わせ 総務部 税務課 収税係(福野庁舎) ☎ ㉓ 2005

行政区 子の氏名 性別 父又は母名

信未	金戸	千福	北野	北野	野口	北野	理休	野田	田向	勸学院	安室	川上中	安居	年代	福野	高堀	高儀	野虎	東横	西横	野虎	神田町
大川こはる	朝日	境	南部	山下	清水	村田	安達	桜子	笹部明日香	林	金田	長田	関村俊佑	梅本	荒井	城實	中川	川合	川岸	山村	本島	湯浅
涼菜	清紀	涼菜	航槇	眺貴	健太	真桜	桜子	桜子	咲耶	一心	咲耶	唯似	香輔	春香	結衣	愛子	愛子	太郎	歩未	勇矢	遥叶	脩子
女	男	女	男	男	男	女	女	女	女	男	女	女	男	女	女	女	女	男	女	男	男	女
哲志	清志	康行	敬則	貴光	一雅	清彦	正彦	洋平	宏幸	雄介	法和	哲	将男	君夫	毅	章	弘亮	宏之	哲	希志	貴仁	

氏名

[illegible][illegible]

蛇喰	池尻	蛇喰	大野	宮後	蛇喰	沖	軸屋	下山見	専勝寺	今町3区	高屋	野能原	安室	雇用促進住宅井波	藤橋	下新町3区	下山見	今町1区	高草嶺	蓑谷	林道	西新田	千福	出丸	上見	長楽寺	西下	東西原	盛新	西上	林道			
藤長	荒井	松村	岡田	高田	藤信		富嶋	永井	山田	大浦	酒井	高田	松本		吉田	井川	前田	齊藤	櫻井	東城	藤井	石田	石村	稲場	林	安居	辻脇	金田	又葉	北本	山下	高田		
清吉	ゆき	吉雄	みゆき	榮左衛門	ヤス子		一雄	敏之	尚人	静枝	榮吉	雄俊	綾子		みつ	信雄	みさ	宗之	みよ	辰夫	雪	きくい	みよ	千代子	高光	富美子	きくい	ふぢい	哲郎	金雄	慶治	悌二		
86	96	81	86	85	88		77	84	76	89	84	64	84		85	58	99	91	96	77	90	90	97	84	88	88	87	94	52	76	43	81	81	
	川原町	荒町	川原町	寺町	川原町	徳成	和泉	立野脇	徳成	法林寺	五宝町	法林寺	山本	人母	神田町	吉見	嫁兼	荒木	高宮	遊部	梅野	吉見	竹林	宗守		上町	院林	上野	上野	田屋	野尻川原	八塚	田屋	上野
	堀田	湯浅	吉田	中谷	勢藤	山田	田中	村中	馬川	岩村	竜山	谷田	森田	谷川	武田	谷口	上野	正木	吉田	片岸	田島	金戸	山道	今井		津田	丹尾	上田	城寶	北村	菅原	上田	中家	森田
	金吾	勝治	吉雄	篤	幸子	正外	三郎	あさ子	和子	外廣	みよ	昭憲	喜芳	庄藏	信子	信男	政一	かほる	幸作	大藏	春子	勝信	富子	時子		花子	育雄	清	みゆき	スギ	耕一	莊明	直次郎	
	88	82	77	73	88	80	74	66	41	80	97	72	76	78	72	84	82	90	69	93	74	80	91	71		78	73	67	75	80	94	53	80	78

一式フライングスタンド

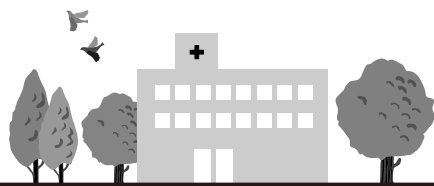

南砺市病院だより

各病院からのお知らせ

公立南砺中央病院



4月1日から、市立病院としてスタートした公立南砺中央病院。スタッフ一同新たな気持ちで業務に取り組んでいます。

なお、経営母体が変わったことによる名称や電話番号などの変更はありません。従来どおりご利用ください。

外来診療時間

月～金

午前9時～正午

午後2時～5時

受付は、午前8時30分～11時30分

午後1時30分～4時です。

休診日

土・日・祝祭日、年末・年始

面会時間

平日(月～金)

午後2時～8時

休日

午前10時～午後8時

問い合わせ ☎ 53 0001

病院ボランティア募集

院内で、患者様のお世話などをさせていただける方を募集します。

業務内容

- ・受診手続きの説明や代筆
- ・自動再来受付機の操作援助
- ・診療科等へのご案内
- ・車椅子の乗り換え等、身体の不自由な方へのお手伝い
- ・植木の水やり など

活動日

平日のみ

午前8時30分～午後5時の間で、都合のよい時間をお願いします。

申込及び問い合わせ

事務局 総務課(担当/南部)

☎ 53 2211

「白衣」から「ユニフォーム」へ

～ 職員の制服が変わりました ～

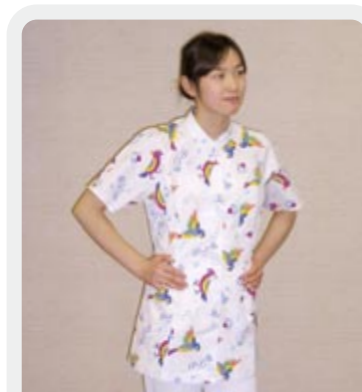

新ユニフォーム



従来の白衣

新年度から、南砺市民病院・南砺市立福野病院職員の制服が変わりました。特に、看護師の制服はナースキャップを廃止するとともに、白衣のイメージを大きく変える機能的な「ユニフォーム」となりました。

暖かい色合いで患者様に“より優しく”、パンツスタイルで“より活動的・機能的に”を目標に、看護師も楽しく働くことを目指しています。患者様からも、「若返った、可愛くなった」と好評で、着ているスタッフも明るく爽やかな笑顔で対応しています。

南砺市立福野病院

リハビリテーション科新設

昨年4月からの増改築工事に伴い、「リハビリ室」をリニューアルしました。作業療法室や車イス用トイレを設置し、家事訓練・日常生活訓練等にも十分対応しています。



また、5月から「リハビリテーション科」を新設しました。専門の医師が常勤し、脳血管疾患・運動器・呼吸器別リハビリテーションを実施しています。新たに作業療法士1名も加わり、充実したリハビリを提供することが可能となりました。

地域みなさんに不自由のない生活を送っていただくための「リハビリ室」。どうぞ活用ください。

問い合わせ ☎ 22 3555



6月の休日当番医

【一般：南砺市医会】

南砺市荒木1550（福光庁舎別館4階） ☎ 2510

●南砺市医会のホームページ

<http://www.fitweb.or.jp/nanikai/>

6/4	伊藤医院	城端	☎ 0028
6/11	石黒医院	福光	☎ 3800
6/18	くぼクリニック	福野	☎ 7799
6/25	金子医院	福光	☎ 0800

【歯科：砺波地区】

●富山県歯科保健医療総合センターのホームページ
<http://www.ff.ij4u.or.jp/tdhc/>

6/4	山本歯科医院	福野	☎ 4455
6/11	中尾歯科医院	福野	☎ 2489
6/18	仲村歯科医院	福野	☎ 2659
6/25	細川歯科医院	城端	☎ 0250

休日当番医は都合により変更になることがあります。

受診の際は、病状などを事前に電話連絡し保険証を持参してください。

【砺波医療圏小児急患センター】

診療科目 小児科（15歳以下の子ども）
外傷は対象外。

受付時間 月～土 午後8時～10時30分
日、祝祭日、年末年始（12/31～1/3）
午前10時～午後5時、午後8時～10時30分

持参品 健康保険証、福祉医療費請求書、
処方箋など

砺波市新富町1-61（市立砺波総合病院に隣接） ☎ 7744



24時間健康テレホンサービス

☎ 076-442-0003

6月のテーマ

月	C型肝炎ウイルスのインターフェロン療法
火	スポーツトレーニング
水	避妊
木	白い歯にするためには
金	パニック障害
土・日	糖尿病患者と飲酒

富山県保険医協会



国民年金

7月から多段階免除制度スタート

これまでの全額免除・半額免除に加え、「1/4免除」「3/4免除」制度が始まります。きめ細かな所得基準を導入し、より納付しやすい仕組みとなります。

多段階免除導入後の所得基準額等

免除区分	承認期間中の月額保険料	所得基準額 （単身者の場合）	承認期間の 反映年金額 （国庫負担1/3の場合）
免除なし	13,860円	158万円超	満額
1/4免除	10,400円	158万円＋ 各種必要経費控除以下	5/6
半額免除	6,930円	118万円＋ 各種必要経費控除以下	2/3
3/4免除	3,470円	78万円＋ 各種必要経費控除以下	1/2
全額免除	0円	57万円以下	1/3

「1/4免除」「半額免除」「3/4免除」の承認を受けた場合、承認期間中の保険料を納付しないと未納期間となります。

若年者納付猶予制度をご存知ですか？

学生以外の所得が少ない20代の方で、本人及び配偶者の所得が一定額以下の場合には、同居している世帯主の所得にかかわらず、申請して認められると、保険料の納付が猶予され後払いにすることができます。なお、申請が遅れると、障害基礎年金・遺族基礎年金を受け取れない場合がありますので、手続きはお早めをお願いします。

平成18年度の所得基準

4人世帯（夫婦・子2人）：162万円以下

2人世帯（夫婦のみ）：92万円以下

単身世帯：57万円以下

承認期間 7月～翌年6月

申請される年度または前年度において、失業による納付猶予が認められる場合があります。

年金相談（相談時間は午前10時～午後3時まで）

地域名	日時	開設場所	地域名	日時	開設場所
福光	6月9日（金）	福光行政センター	井波	6月22日（木）	井波行政センター
城端	6月13日（火）	城端行政センター	福光	6月23日（金）	福光行政センター
福野	6月20日（火）	福野行政センター	城端	6月27日（火）	城端行政センター

問い合わせ 各行政センター

民生部 住民環境課 戸籍住民係（井波庁舎） ☎ ☎ 2008

富山社会保険事務局 砺波事務所

☎ ☎ 1259

第32回 高瀬遺跡菖蒲まつり

- 曲水に映える80種4万株の花菖蒲 -

6月24日(土)・25日(日)

井波高瀬遺跡

内 容

お遊戯、お茶席、行灯コンクール、
菖蒲の育て方教室、模擬店

問い合わせ

井波歴史民俗資料館(高瀬遺跡内)

☎ 5050



D-51 2GETHER TOUR 2006

- チケット好評発売中。よい席はお早めに! -

6月17日(土)

開場:午後4時30分 開演:午後5時

チケット

前売:3,500円

当日:4,000円 【全席指定】

会場及び問い合わせ

井波総合文化センター

☎ 5885



山開き

人形山

6月4日(日) 午前8時
(中根登山口集合)

問い合わせ
平行政センター
☎ 2131

金剛堂山

6月4日(日) 午前8時30分
(栃谷登山口集合)

問い合わせ
利賀村観光協会
☎ 2527

今年は残雪が多いため、相応の準備が必要となります。

八乙女山風神堂祭典

- 八乙女山の自然と風神太鼓の

奉納演奏を満喫してください!! -

6月4日(日) 午後1時~4時 雨天中止

(井波庁舎・あずまだち高瀬集合、バスにて送迎)

あずまだち高瀬(高瀬遺跡隣)では、午前9時30分から「戦国の寺・城・いくさ」シンポジウム、正午から、井波赤十字奉仕団のみなさんによる風神鍋と炊き出しのふるまいがあります。



問い合わせ 井波観光協会 ☎ 0184

統計なんと

人 口 58,393人(-64)

男 性 27,962人(-29)

女 性 30,431人(-35)

世帯数 17,269戸(+16)

平成18年5月1日現在、()内は前月比。
(住民基本台帳より)

編 集 後 記

行政からの情報をお伝えする「広報」とともに、市民のみなさんにご意見を伺う「広聴」も重要なこと。市政に対する意見を述べていただくため、今月号に「市長への手紙」を折り込みました。みなさんからの忌憚のないご意見をお待ちしています。なお、お寄せいただいたご意見は、個人を特定できないようにして市ホームページで公開の予定です。

さて、梅雨を迎え、1年で最も鬱陶しい6月。しかし、表紙の「みらいちゃん」もユニフォーム姿で応援しているように、今年は4年に一度のビッグイベント「サッカーワールドカップ」が開催されます。先日発表された日本代表メンバーには、富山県出身の柳沢選手も選出されました。日本の梅雨空を吹き飛ばすような、スカッとした活躍と勝利を期待したいですね。

(よっこ)