

なんと

広報

No.24 平成18年10月25日発行

2006.11



民謡の宝庫“南砺市”

「麦屋」に「こぎり」、哀調を帯びたメロディーと踊りを大勢の方が楽しみました。

市政について熱く語る

平成18年度市政懇談会開催！ 2

CONTENTS =====

あなたの住民税が変わります 6

コミュニティバス実証実験実施中！ 8

なんとトピックス 10
市営戸板住宅完成

なんととのひろば 12
私の南砺市滞在記

なんとスポーツ特報！ 14
城南屋内グラウンド竣工

消防からのお知らせ 20
火災警報器を設置していますか？

なんとインフォメーション 22
意見公募(パブリック・コメント)手続き実施
「なんと-e.com」加入者募集

市民健康カレンダー・市民カレンダー



自然、文化、交流が織りなす創造とやすらぎの南砺市

南砺市ホームページ
メールアドレス

<http://www.city.nanto.toyama.jp>
info@city.nanto.lg.jp

QRコード



なんと みらい ちゃん
(コミュニティバスに乗ろう!バージョン)

平成18年度

市政について熱く語る

市政懇談会開催！

9月19日(火)～29日(金)にかけて、市内8地域で「市政懇談会」を開催しました。溝口市長をはじめとする市幹部が、958人の市民のみなさんと熱のこもった意見交換を行いました。
ここに、代表的なご意見・ご質問を掲載します。

市長政策室 関連

意見

事業やサービスを平準化することも大切だが、地域間競争で市を活性化するべきではないか。

回答

サービスの平準化は、市の行政サービスの最低基準を定めるために行っている。特に、教育・福祉については、一つの市として絶対に平準化すべきものである。なお、地域のみなさんが取り組んでいるイベント等は最大限に尊重しているので、地域主体でご尽力いただきたい。

要望

交流事業の一環として、市内各小中学校で国内外の自治体訪問を行っている。今後、それぞれの派遣事業に支援をお願いしたい。

回答

旧町村の交流事業をすべて継承した結果、現在、23(国外9、国内14)の自治体との交流を行っている。それぞれ特色ある事業なので今後も継続していきたいが、もう少し足並みを揃える必要がある。そこで、南砺市交流協会(仮称)を設立し、交流事業の窓口を一本化して、派遣のあり方や助成について検討していきたい。

質問

市民一人当たりの予算が108万円と、県内他市に比べ高額。住みよい市とはいえないのでは？

回答

合併特例債の他、他の借金を利用している。一人当たりの予算が多く見えるが、国・県の補助制度を利用しており、むしろ、市民のみなさんにとって喜ぶべきことと考える。



要望

住居表示について、旧町村名を復活させるよう今一度考え直してほしい。

回答

旧町村名をはずすことは合併協議会で決定したと。不便さは否定しないが、合併後まだ2年も経過していない現時点では、復活は考えていない。

総務部 関連

質問

市内の自主防災組織率と福野地域の結成状況は？また、災害時における広域避難所の案内標識の設置状況は？

回答

9月1日現在、市内の自主防災組織率は69%。地域別では、城端・福光地域が100%、井波地域が83%であるが、福野地域は7.2%と、低い状況である。資機材に対する補助制度（事業費の $\frac{3}{4}$ 補助、上限30万円）もあるので、自主防災組織設立をお願いしたい。

広域避難場所は、全戸配布した『防災のしおり』に明示しているが、標識を設置しているのは井波・福光地域だけである。案内標識設置を総合計画に盛り込み、市内全箇所（161箇所）に設置したい。

意見

福光インターチェンジの半径1km以内に、防災センターの建設を考えてはどうか。

回答

9月定例会で、「南砺市防災センター」が必要ではな

質問

いかという提案があった。防災センターは、消防団の活動拠点としての機能だけでなく、いざという時の物品等を備蓄する役割もあり、必要な施設と考える。まず、市消防団や防災関係者の意見を聞き、その上で総合計画に位置づけていきたい。

回答

公共施設は、昨年度14施設を整理したが、今年度4つ増えて現在434施設ある。そのうち、140施設の管理を指定管理者に移行した。学校などは別として、今後も指定管理者に移行したいと考えている。なお、城端・井波・福野・福光地域の図書館を統合するつもりはないが、その他の利用率の低い図書館については、図書館ネットワークによる貸出予約や蔵書検索などの活用により、合理化を図っていききたい。

質問

市職員の育成、モラルの向上を促すため、ISOを取得する考えは？

回答

行政にとってもISOの取得は意味があるが、取得する際に300万円、3年に1度の更新時にも100万円の経費がかかる。市役所では、昼休みに電気を消したり、内部資料は裏面印刷したりと節約に努めている。ISOが目



利賀地域

民生部 関連

要望

コミュニティバス実証実験について、乗車が平均2人未満の路線は廃止を検討するそうだが、車を運転できない老人が利用しているところもある。採算性がなくても継続的に運行してほしい。また、実証実験のPRが不足しているのでは？

回答

特別の事情があれば別だが、平均乗車が2人以上でないと廃止を検討することになる。

質問

ご理解願いたい。PRについては、これからも広報紙（P8参照）・ホームページ・広報番組を通じて行っていくが、市民の口コミが最もよく伝わる。みなさんもPRに協力していただきたい。

回答

近年、子どもがターゲットとなる犯罪も多く、治安が心配。災害、犯罪、事故に対する安全対策はどなっているのか？

要望

インフルエンザ予防接種（1回約3,000円）の補助を検討してほしい。児童は2回接種しなければならず、負担が大きい。

回答

任意接種なので保険が効かない。市では、65歳以上の方の補助制度を設けているが、実情を調査し、検討したい。

質問

特別養護老人ホーム福寿園ややすらぎ荘では、ほとんどの方が相部屋で共同生活を強いられている。個室が当たり前とな

つてきた時代であるが、増改築を行う予定はあるのか？

回答

現在、養護老人ホーム兼寿荘の増改築工事に取り掛かっており、1人1部屋体制となる。次に、福寿園が築40年を経過しているので、ユニット化を目指したい。その次にやすらぎ荘に着手する予定。古い施設から順番に増改築していきたいと考えている。

質問

保育園の統廃合はどうなるのか？

回答

9月定例会で、「保育園審議会」の設置を決定した。保育サービス向上のため、審議会で保育園の適正な規模を検討してもらう。城端地域では、保育園を1つに統合したことで、特別保育(延長・休日保育など)を充実させることができた。平・上平・利賀地域の保育園は、通園距離の問題もあり統廃合は考えていないが、井波・福野・福光地域の保育園は、サービス向上のための統廃合を考えたい。

産業経済部関連

要望

水源かん養や木材供給、レクリエーションの場などとして、森林は大切な役割を果たしている。豊かな水と緑を守るためにも、林業振興に力をいれてほしい。

回答

森林の役割と重要性は十分理解している。市では、林



井波地域

業振興・緑化推進・治山を専門に所管する「森林政策課」を4月に新設した。
来年度から、「水と緑の森づくり税」が県税として導入されるが、市でも森づくりに関する施策を総合的に推進するため、「森づくりプラン」を策定中である。また、地域の要望を取り入れながら、現在「五箇山区森林居住環境整備事業」などを実施している。

質問

年々人口が減る南砺市にあって、活性化のためには企業誘致が必要と考える。市としての対策は？

回答

企業誘致の重要性は認識しており、これまでも水面下でいろいろ動いてきた。10月に市長が本部長を務める「企業誘致推進本部」を設置し、まずは情報収集に力を入れることにしたい。みなさんからも耳寄りな情報を教えてほしい。

質問

来年度に東海北陸自動車道が全線開通するが、市としてどのように観光振興に取り組むのか？

回答

五箇山地域は、これまで「富山の奥座敷」と言われてきたが、東海北陸自動車道が全線開通すると、一転して表玄関となる。その準備の一環として、普沼展望広場の整備などを進めている。また、誘客をはかるため、観光協会連絡協議会で、中部・東海方面に出向宣伝を行う予定。それぞれの分野で施策を展開し、観光振興を図りたい。

質問

市内に5つのスキー場があるが、どこも経営は苦しい。今後の運営方針は？

回答

一つの市に5つのスキー場は確かに多い。現在、指定管理者制度を適用して経費削減に努めているが、スキー人口の減少からどのスキー場も経営が苦しく、今後廃止するところが出るかもしれない。そのときは、地域のみなさんと十分話し合って結論を出したい。

建設部関連

要望

国道471号の冬期間の通行制限を緩和するよう、市から国・県に働きかけてほしい。通行止となるたびに、住民はやり場のない怒りを覚えている。

回答

昨年从今年にかけては、豪雪で何度も通行止となり、一時は自衛隊の派遣要請も考えた。通行規制を緩和するには危険箇所を改良するしかない。今後も、引き続き国・県に道路改良を要望する。

要望

除雪について、朝の除雪作業は徹底されているが、帰宅時間には多くの雪が道路に残っている。巡回パトロールを徹底してほしい。道路状況の悪化は過疎化に拍車をかけるので、配慮をお願いしたい。

回答

除雪作業は、市が地域の業者に委託して実施している。パトロールや出動の連絡は土木課や各除雪企業体でも行っているが、国道・県道は土木センターで実施している。平成17年度は記録的な豪雪で、除雪経費を2度にわたって専決補正した。今後も、予算が無くなったら除雪をしないということは絶対にならないので、安心していただきたい。

要望

現在、利賀ダム工事用道路の建設が進められているが、トンネル部分が多いので、開通

すると冬季の住民生活は格段に向上する。ダムよりもまず、工用道路の早期開通にむけて、国・県へ強く働きかけてほしい。

回答

生活用道路として、工用道路の早期開通を望む気持ちもわかるが、下流域に住む人々の生命と財産を守るという、利賀ダムの本来の機能と必要性について理解を深めることが大事。まずダムあつての工用道路の建設と考える。

教育委員会関連

質問

小中学校の耐震強度検査の結果を受け、校舎の整備をどのように考えているか？統廃合も含め、今後の方針を聞かせてほしい。

回答

現在、平・上平・福野の小中学校の校舎が耐震基準を満たしていない。補強工事が必要だが、平・上平については、合併特例債を使用し思い切つて建て直してはどうかと考えている。その際、両地域で小学校と中学校を1校ずつにするべきか、それとも利賀アールパスのように、それぞれ小中学校を一体化した施設にするべきか、みなさんで話し合い、地域の意見を聞かせていただきたい。

要望

今年の9月から、上平中が平中学校と兼任になった。小学校

でも英語を教えてもらっているが、児童・生徒と触れ合う機会が少なくなった。従来どおり、各中学校に1名配置するよう配慮してほしい。

回答

合併後、各中学校でのALTの授業時数を調査したところ、同じ給料で大きな格差が生じていた。新任ALTの着任時期である9月から授業時数の平均化を図り、井口中学校は福野中学校と、上平中学校は平中学校と兼任してもらおうことになった。財政的に増員は難しいので、ご理解願いたい。

意見

市民体育大会陸上競技の部や市小学校連合運動会は、小矢部陸上競技場で開催していると聞く。健康維持、スポーツ奨励のためにも陸上競技場を建設してはどうか。

回答

何でも市で1つ持つ時代ではないのでは。年に数回の使用なので、小矢部陸上競技場を利用するのが合理的と考えている。

医療局関連

質問

4月から、公立南砺中央病院が市立病院となったが、今後の市の病院構想は？

回答

市立3病院の連携を図るため、4月から「医療局」を新設した。泌尿器科は公立南砺中央病院に特化するなど、特殊な診療科の役割分担を考えたい。また、市立

福野病院は、他の2つに比べて規模が小さいので、南砺市民病院の分院として位置づけたい。3病院とも赤字であるが、医療局で物品を共同購入して一括管理するなど、合理化を図っていく予定である。

要望

少子高齢化が急速に進んでいるが、産みたくても産めないという環境の問題が最大の原因ではないか。市内病院での一日



福野地域

も早い産婦人科の再開をお願いしたい。

回答

市では、公立南砺中央病院で産婦人科医を1人確保し、現在、婦人科の診療を行っている。しかし、産科の再開には助産師が足りない。広報紙やホームページ、広報番組などで随時募集しているが、なかなか応募がない。市民のみなさんからの情報提供を切にお願いする。

意見・質問内訳

関連部局	件数
市長政策室	15
総務部	19
民生部	17
産業経済部	22
建設部	14
教育委員会	20
医療局	6
合計	113

各地域参加者

地域名	参加人数
城端	96
平	116
上平	99
利賀	117
井波	143
井口	90
福野	187
福光	110
合計	958

平成18年度市政懇談会の詳細は、市ホームページで紹介しています。また、市に対するご意見・ご要望は、市ホームページの「なんでも窓口」や、市長への手紙（広報なんと6月号）に折り込み、行政センター窓口でも随時受け付けています。

問い合わせ 総務部 情報政策課 広報係（福野庁舎）

☎ 2032 FAX 221169
各行政センター



平成19年から あなたの住民税が変わります



国から地方へ税源が移譲されることに伴い、住民税(県民税・市民税)が変わります。
ほとんどの方の住民税が上がりますが、その分所得税(国税)が減額されます。

Q どうして変わるの？

A より身近な行政サービスを効率よく行えるよう、
国から地方へ税源の移譲が行われるからです。

「地方でできることは地方に」という方針のもとに進められている三位一体改革。市町村などの地方自治体は、国が国税として集めた財源の中から国庫補助金を受けており、その行政システムは必ずしも自主性が高いとはいえません。

このため、地方自治体が自主的に財源の確保を行い、住民にとって真に必要な行政サービスを、自らの責任でより効果的に行えるよう、国税から地方税へ3兆円の税源を移譲することになりました。

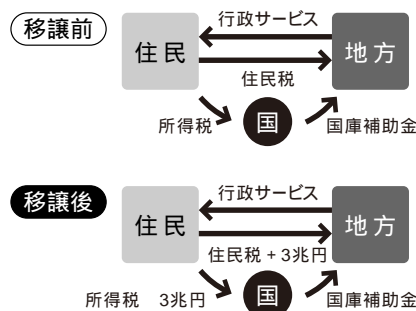

Q どんなふうになるの？

A 住民税所得割の税率が、
10%に統一されます。

住民税所得割の税率は、従来3段階の「超過累進構造」になっていました。これを、所得の多い少ないに関わらず、一律10%の「比例税率構造」に変えることになりました。

これにより、高額所得者の多い地域に税収が集中することなく税源移譲が可能となります。

なお、この改正は、平成19年6月徴収分から適用されます。

平成18年度分まで

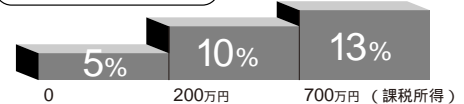

平成19年度分から



図中の税率は、県民税と市民税を合わせたものです。

<課税所得とは>

給与や事業収入などは、税法上「収入」と呼ばれるものです。「課税所得」とは、この「収入」から給与所得控除や基礎控除、扶養控除、社会保険料控除といった諸控除を差し引いた残りの金額のことです。「課税所得」に税率をかけたものが「税額」となります。



Q 具体的には？

A 課税所得が300万円の場合を例にとると…

平成18年度分まで $200\text{万円} \times 5\% + (300\text{万円} - 200\text{万円}) \times 10\% = 20\text{万円}$

平成19年度分から $300\text{万円} \times 10\% = 30\text{万円}$

実際の税額は、この他に人的控除の差に対応した減額措置が講じられます。



税制改正「出前講座」

みなさんの所へ直接税務課職員が出向き、住民税改正のポイントについてわかりやすく説明します。

- 対 象 市内に在住または通勤・通学されており、おおむね10人以上で構成された自治会・各種団体・グループの方
- 開催期間 11月10日(金)～12月20日(水) 土・日・祝日を含む。
- 時 間 午前9時～午後9時(約1時間程度) 詳細は申し込み時にご相談ください。
- 会 場 申し込まれた団体で準備願います。各種会合にあわせた開催でも結構です。ただし、場所は市内に限ります



農業所得収支計算説明会

収穫の秋を迎えましたが、今年も農業所得の収支計算に必要な書類等の保管、通帳への記帳等は進んでいますか？
昨年から、農業所得については、「収入金額」から「必要経費」を差し引いて「所得」を求める収支計算による申告となりました。市では、農業所得収支計算の理解をさらに深めてもらい、制度を浸透させるため、今年も「農業所得収支計算説明会」を開催します。

今回は、農協で提供されている「営農取引報告書(有料)」の活用方法や、収支内訳書の作成方法についてわかりやすく説明します。申し込みは不要、個別相談にも応じます。この機会に是非参加してください。

開催日程

日	時 間	地域	会 場
11月13日(月)	午後7時～9時	平	平行政センター3階「ホール」
11月14日(火)	午後7時～9時	井口	井口社会福祉センター2階「会議室」
11月15日(水)	午前9時30分～11時30分	上平	上平行政センター2階「会議室」
	午後2時～4時	福光	福光農協「アグリフロンティアセンター」
	午後7時～9時	城端	南砺農業会館3階「大ホール」
11月16日(木)	午前9時30分～11時30分	利賀	利賀行政センター3階「大広間」
	午後2時～4時	井波	井波総合文化センター1階「エイトホール」
	午後7時～9時	福野	福野体育館1階「会議室」

電卓、筆記用具、昨年度の「営農取引報告書」(お持ちの方のみ)等を持参してください。都合のよい会場へお越しください。何度でも受講可能です。

問い合わせ 総務部 税務課 市民税係(福野庁舎) ☎③ 2005



砺波税務署 からの お知らせ

小中高生の 「税に関する作文・ポスター等」展示

南砺市、砺波市、小矢部市の児童・生徒の作品を展示します。

- 日 時 11月11日(土)～17日(金)
午前10時～午後9時
- 会 場 アピタ砺波店2階

問い合わせ 砺波税務署 法人課税第一部門 ☎③ 7492

平成18年分年末調整説明会

- 日 時 11月22日(水)
午前10時～正午、午後2時～4時
- 会 場 砺波市文化会館
(砺波市花園町1番32号)
- 対象者 全徴収義務者



無 料 税務相談

- 日 時 11月11日(土)・12日(日) 午前10時～午後4時
 - 会 場 アピタ砺波店2階
- 問い合わせ 北陸税理士会砺波支部 中山正治税理士事務所
☎0766-68-2485



コミュニティバス実証実験実施中!

9月1日(金)から12月28日(木)まで、4か月間に渡って実施している「コミュニティバス実証実験」。コミュニティバスの運行は、市の行政サービス平準化に向けての第一歩となる施策です。多くのみなさんの意見を伺いながら、より効率的な運行ができるよう実験を進めています。

コミュニティバスをはじめとする公共交通機関の利用は、排ガスの抑制など、環境浄化にもつながります。多くの方のご利用をお願いします。



1便平均乗車人数ベスト5とワースト5

(調査期間:9月1日(金)～30日(土))

ベスト5

路線名	地域	運行日数	便数(1日)	便平均乗車人数
利賀線(井波行)	利賀	30日	4便	13.56人
百瀬線(八尾行)	利賀	30日	4便	7.28人
安居線	福野	24日	12便	4.83人
城端東回り線	城端	24日	5便	4.46人
利賀-下梨線	利賀	9日	1便	3.56人

ワースト5

路線名	地域	運行日数	便数(1日)	便平均乗車人数
通学快速西回り線	城端	20日	2便	0.00人
通学快速旧町線	城端	20日	2便	0.00人
通学快速東回り線	城端	20日	2便	0.03人
田向線	平	24日	4便	0.21人
村内線(上利賀)	利賀	20日	6便	0.49人

通学快速西回り線、通学快速旧町線、通学快速東回り線については、10月20日(金)から運行を中止しています。

利用された方のご意見

- 今まで、城端-井波間に公共交通機関が無かったので便利になった(城端-井波線利用・70歳以上)
- 通学のためどうしても必要。無くさないでほしい(成出-城端線利用・学生、城端-井波線利用・学生)
- 通学に便利になるので、1便でも多く増やしてほしい(百瀬線利用・学生)
- 南砺市民病院利用者のため、便数を増やしてほしい。また、運行時刻と行き先を明確に表示してほしい(南砺中央病院線利用・70歳以上)
- 自由乗降にしてほしい。また、回数券が小さく使いづらい(岩木線利用・70歳以上)
- 利用者に無料券を配付すれば口コミで乗る人が増えるのでは。また、学生は半額にしたほうがよい(城端西回り線利用・50歳代)
- 加越能バスとの接続が悪い。運行時刻を見直すべき(下梨-井波線・城端-井波線利用・60歳代)

僕たちも利用しています!

成出-城端線利用
池田祐悟君、吉田勇紀君(福野高校2年)

朝はJR城端駅前に午前7時着、夜はJR城端駅前を午後7時35分発、通学のため週に3～4回利用しています。平・上平地域から通学するのに便利なので、ずっと運行を続けてほしいです。



コミュニティバスに関するご意見・問い合わせは
民生部 住民環境課 生活安全係(井波庁舎) ☎③2008
運行路線・時刻などの詳細は、市ホームページをご覧ください。

運転手さんからも一言

下梨-井波線

時々観光客も乗車されるのですが、200円という料金の安さにみなさん喜んでおられます。ゆ～楽などの温泉を利用したい平野部の方もいらっしゃるのですが、帰りのバスがないのが難点。その点を工夫すればもっと利用が伸びると思います。

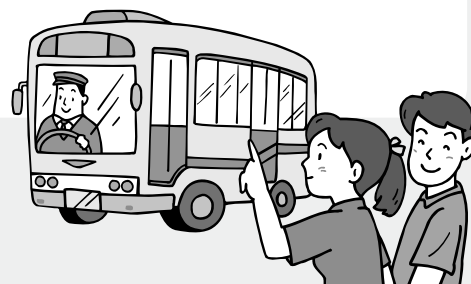

城端むぎや祭

9月16日(土)・17日(日)

麦屋節をアレンジした人気イベント「じゃんとこいむぎや」には、「城華」や「八乙女龍神」など、県内外から27のよさこいチームが出演。ダイナミックな演舞で観客を魅了しました。

坡場の坂、浄念寺前など、情緒あふれる街路では、各町内が街並み踊りを披露。夜には、西町通りで観客らも参加した総踊りが行われ、街中に麦屋や古代神の調べが響いていました。



「麦屋」「こきりこ」「といちんさ」「お小夜節」…と、城端・五箇山地域を中心に数多くの民謡が伝わる南砺市。9月中旬から下旬にかけて、民謡を冠した祭りが開催され、大勢の市民・観光客で賑わいました。

民謡の宝庫“南砺市”

五箇山麦屋まつり

9月23日(祝)・24日(日)

特設ステージで行われた舞台競演には、今年度の全国高校総合文化祭で最優秀賞に輝いた平高校郷土芸能部のみなさんも出演。郷土芸能部の大ファンだという埼玉県男性は、「今年の全国大会も京都まで応援に行きました。来年の大会も是非行くつもりです。本当に素晴らしい踊りと歌声です」と、熱心にステージを鑑賞されていました。



こきりに祭り

9月25日(月)・26日(火)

白山宮前広場で約500人が参加したこきりこ総踊り。遠く福島県や北海道から来られた観光客もあられ、初めて触る伝統楽器“ささら”に興味深々の様子でした。

水干姿で竹の鳴らし方を手ほどきしていた宮川百絵(平)さんは、「みなさんとても楽しそうでした。見ているだけよりも何倍も良かったと思います」と、大勢の参加をととても喜んでおられました。

市営戸板住宅完成

10/
14(土)
15(日)



老朽化のため、今年3月から建替え工事を進めてきた戸板住宅(井波地域)が完成し、入居希望者や地元の方向けに見学会を行いました。
戸板住宅は、木造平屋建て(一部2階建て)で、延べ床面積は約1,060㎡。オール電化された公営住宅(一般世帯、高齢者等世帯)12戸、特定公共賃貸住宅4戸を備えています。団地内コミュニティを重



建設部都市計画課 建築住宅係
(福光庁舎) ☎23 2022

視しており、広場や児童遊園を住戸が取り囲む「囲み型配置」を採用。入居者交流の場となる「モンスペース(半公共空間)」を住戸間に設けています。総事業費は約3億3,000万円。住宅再生マスタープランに基づき、国の補助を受けて建設されました。
戸板住宅は、11月1日(水)から入居を開始しますが、特定公共賃貸住宅には空きがあります。詳しくはP20「市営住宅等の入居者募集!」をご覧ください。

問い合わせ

第18回住宅月間功労者表彰受賞

10/5
(木)



城端地域の市営新町団地・南部団地が、国土交通省主催の「第18回住宅月間功労者表彰住宅局長表彰」を受賞しました。
周囲の景観に配慮し、伝統的な和風木造住宅で、地元工務店や地場産業の活性化にも寄与した点が評価されての受賞です。

清水せつさん100歳

おめでとございます

9/27
(水)

利賀地域にお住まいの清水せつさんがめでたく数え100歳を迎えられ、お祝い状と花束、記念品の聖徳太子二歳像が贈られました。
せつさんは明治40年9月24日生まれ。現在入院中ですが、この日は市長からお祝い状をもらうため一時帰宅されました。入院中とは思えないほど血色も良く、声にも張りがあるせつさん。お祝い状が手渡されると、「遠いところわざわざありがとうございます」と、大きな声でお礼を述べられました。





「秋の全国交通安全運動」の期間中、福野文化創造センターで、市民・関係者ら約300人が参加し「第2回南砺市交通安全大会」が開催されました。

市交通対策協議会長を務める溝口市長が、「全国的に飲酒暴走運転による事故が多発しています。飲んだら乗らない乗らせない運動にご協力をお願いします」とあいさつ。交通被害者支援の自助グループ「小さな家」の高倉年美さんが、飲酒暴走運転などによる交通事故被害者の悲惨な実態と、望まれる支援について講演されました。

また、9月27日(水)には、溝口市長が飲酒暴走運転の追放を誓約した市役所職員1,277名分の署名を長井南砺警察署長に手渡し、以前にもまして職場・家族ぐるみで取り組むことを誓いました。

日本人はお酒に甘い傾向がありますが、飲酒運転は立派な犯罪です。市民のみならず日頃から特に留意され、飲酒暴走運転を南砺市から根絶させましょう。

飲酒暴走運転を根絶させよう

9/23
(祝)

市内各地で敬老会が開催された9月。井波地域では、井波総合文化センターで、約500名の方が出席して開催されました。

市長代理の向川民生部長と山本社会福祉協議会長が、「な お一層健やかにお過ごしください」とあいさつ。今年米寿(数え88歳)を迎えられた方一人ひとりに、お祝い状と記念品が手渡されました。また、米寿を代表し、宇野千鶴子さん(今町2区)が謝辞を述べられました。



●市内高齢者の方概況

65歳以上人口(10月1日現在) 16,699人
 高齢化率(10月1日現在) 28.67%
 数え100歳以上(9月30日現在) 47人
 米寿(9月30日現在) 278人

これからも健やかに

9/17
(日)

福野小管楽器クラブ、 福野中吹奏楽部全国大会へ！

9/23
(祝)

氷見市で開催された「第8回北陸小学校バンドフェスティバル」と「第19回北陸マーチングコンテスト」で、福野小学校管楽器クラブが最優秀賞となるグッドサウンド賞を受賞、福野中学校吹奏楽部はバレードコンテストの部で金賞を受賞し、共に全国大会への切符を手に入れました。

顧問の西村綱子教諭(福野小)と大坪建教諭(福野中)は、「笑顔で表情豊かに感動の演奏をします」「チーム一丸となって白鳥の湖を壮大に演奏・演技します」と、全国大会に向けての抱負を述べられました。

全国大会は、11月18日(土)・19日(日)の両日、千葉県の幕張メッセで開催されます。福野子が奏でる迫力のサウンドが、好成績につながることを期待しましょう！

水見市で開催された「第8回北陸小学校バンドフェスティバル」と「第19回北陸マーチングコンテスト」で、福野小学校管楽器クラブが最優秀賞となるグッドサウンド賞を受賞、福野中学校吹奏楽部はバレードコンテストの部で金賞を受賞し、共に全国大会への切符を手に入れました。

顧問の西村綱子教諭(福野小)と大坪建教諭(福野中)は、「笑顔で表情豊かに感動の演奏をします」「チーム一丸となって白鳥の湖を壮大に演奏・演技します」と、全国大会に向けての抱負を述べられました。

全国大会は、11月18日(土)・19日(日)の両日、千葉県の幕張メッセで開催されます。福野子が奏でる迫力のサウンドが、好成績につながることを期待しましょう！



農山漁村いきいきシニア活動表彰受賞

10/11
(水)

南砺谷銀杏生産組合(福光地域)のみなさんが、平成18年度農山漁村いきいきシニア活動表彰優良賞を受賞されました。高齢者でも管理できる銀杏に着目し、地区ぐるみの銀杏生産で中山間地の活性化を図った点、銀杏せんべいや銀杏栗もち等の加工品開発に積極的に取り組んでいる点などが評価されての受賞です。

受賞報告に訪れた小町幸一組合長と飯田滋副組合長は、「来月のぎんなんフェスタにも是非お出てください」と、溝口市長に声をかけられました。

ぎんなんフェスタ2006

11月18日(土)・19日(日) 午前9時～午後4時
 会場及び問い合わせ JA福光南砺谷支所 ☎581011



棟方志功ゆかりの 紙芝居発表

10/6金

福光地域石黒保育園で、版画家棟方志功の二女小泉ちよゑさんが絵を担当し、声楽家の大成勝代さんが文章を担当した紙芝居「ちよゑちゃんとパパとだまし川」の発表会が行われました。

この紙芝居は、園児たちに、棟方志功作の「瞞着川物語」を紙芝居に見せたいという発案から作られたものです。太平洋戦争末期、当時小学3年生で多感な文学少女だったちよゑさんが、疎開先の旧福光町で見ただまし川のカッパのお話で、優しいパパ棟方志功も登場します。

この日は祖父母参観日とあって、年長児17名とその祖父母と一緒に紙芝居を鑑賞。情感豊かな大成さんの読み聞かせもあり、みなさん物語に引きつけられていました。



健康と福祉活動への 理解を深めて

10/1日

井波総合文化センターで開催された「第2回南砺市健康と福祉の祭典」。メモリアホールでは、社会福祉・健康増進に貢献した6団体114人の表彰式や、評論家樋口恵子氏による「21世紀を考える 高齢社会とどう向き合うか」と題した記念講演が行われました。

ロビーやエイトホールでは、歯科相談や骨密度判定などが無料でできるとあって、大勢の市民が自身の健康状態をチェック。健康と福祉活動への理解が深まった一日となりました。



まちを彩る アートの数々

9/16土~30土

石畳で名高い八日町通りを中心としたお寺・民家・商店など約100箇所に、400点あまりの美術品を展示する「寺のまちアートinいなみ2006」。瑞泉寺隣の妙蓮寺では、米田雪子さんの絵画や、小原流の永田清芳さん、直海桂子さん、長森保子さん、大島豊美さんによるいけばなを展示。本堂での美術品展示という普段はありえない光景を、大勢の方が楽しんでいました。

今年行われた「木彫看板スタンプラリー」は、木彫看板を探し出し、スタンプを集めると井波の特産品がプレゼントされる嬉しい企画。参加シートを手にした子どもたちが、汗を拭きながらスタンプを押してまわる光景が見られました。



伝統工芸 「和紙」の世界を堪能

9/30^土・10/1^日

五箇山和紙の里一帯で開催された「第16回五箇山和紙まつり」。恒例和紙ちぎり絵展には、全国から226点の応募があり、訪れた方々が「まるで写真のよう」「手がこんでいて素晴らしい!!」と、感嘆の声を上げながら見入っていました。

和紙体験館では、紙すき体験や和紙ちぎり絵教室が開催され、オリジナルの和紙はがき作りに挑戦する親子連れや、講師の指導でちぎり絵作りを楽しむ女性で賑わっていました。



10/7^土

合掌造りの里に根付け!



豊かで活力ある緑を後世に伝えようと、五箇山合掌の里で「なんとの森植樹祭」が開催され、土砂降りの雨の中、溝口市長、花と緑の少年団、地元上平地域のみなさんなど約160名が、ブナやケヤキなどの広葉樹を植樹しました。

上平小学校の吉田早希さん(6年)と森井千鶴さん(6年)は「雨がひどくて大変だったけど、緑が増えるのは嬉しいです。大きく育ってほしい!!」と、感想を語ってくださいました。

これからも緑豊かな南砺市が続くよう、みなさんも森林を大切にしましょう!

私の南砺市滞在記

南砺市国際交流員 ミカ・レホト Mika Lehto

～はじめまして!～

はじめまして!私は南砺市の二代目国際交流員ミカ・レホトです。北欧フィンランドの出身で、ロンドン大学のSOAS(東洋アフリカ研究所)を卒業しました。

南砺市には9月にやってきたのですが、この原稿を書いている10月初旬、もう蝉の声は聞こえなくなり、日は短くなってすっかり秋の雰囲気です。それでもフィンランドに比べると、南砺市はまだまだ暖かいようです。この時期のフィンランドは、気温も随分下がり、木の葉が紅葉しています。特に、燃えるような美しい紅葉を楽しめる北方のラップランド地方は、9月が紅葉の見頃でした。

南砺市は、2004年11月に合併してできた新しい市ですが、合併前の町や村には、長い歴史と伝統があることを知りました。南砺市には、様々な伝統行事、歴史的建造物などがあります。ここに来てからも、市内では参加しきれないほどたくさんのお祭りがありました。

こういったお祭り・イベントを通じ、これから多くの方と出会い、色々な交流ができるのを楽しみにしています。市民のみなさん、どうぞよろしくお願いします!



利賀ささゆり保育園にて

「いただきま～す朝ごはん」⑬

【じゃこと三つ葉のおろし和え】

食改福光支部 富澤良子さん

材 料(4人分)

ちりめんじゃこ・・・30g

大根・・・10cm

卵巣(小)・・・20～30個

三つ葉・・・1束

ポン酢しょうゆ・・・適宜



作り方

大根はすりおろし、その中に卵巣を細かく砕いて混ぜておく。

にザク切りにした三つ葉とじゃこを混ぜ、器に盛る。

ポン酢しょうゆをかけていただく。

大根おろしに卵巣を加えることで、余計な水分を吸いおいしく食べられます。

好みで柚子やカボスを入れると、更に風味がでておいしくなります。

<一口メモ>

ポン酢は、主にダイダイの絞り汁を言いますが、すだち、柚子、カボス、レモンの絞り汁も用います。これら柑橘類の絞り汁にしょうゆを加えたポン酢しょうゆは、水炊き・ちり鍋など、これからおいしくなる鍋料理には欠かせません。

南砺市城南 屋内グラウンド竣工

10月1日(日)

なんと スポーツ 特報!

平成16年度から、城南中央公園で建設を進めてきたオールシーズン型スポーツ施設「南砺市城南屋内グラウンド」が完成し、溝口市長、河合参議院議員、水口クラブJoy理事長ら関係者約80名が出席して竣工式が行われました。

構造は、鉄筋コンクリート造2階建てで、延床面積は2,685㎡。アリーナ棟部分は、砂入り人工芝が敷き詰められており、フットサルコートなら1面、ゲートボールやテニスコートなら2面使用することができます。管理棟部分には、会議室、談話ラウンジのほか、2階にフィットネスルーム・トレーニングルームなどを備えています。総事業費は約7億3,200万円。来年2月、南砺市を主会場に開催される「第56回全国高等学校スキー大会(インターハイスキー)」では、開会式会場として使用されます。

竣工式では、溝口市長が、「城端地域のスポーツ施設の核が完成しました。年間を通じたスポーツ利用が期待されます」と、式辞を述べました。

竣工式終了後、こけら落としとして地区対抗の大縄跳び大会やフィットネス体験会などが行われ、大勢の市民が新しい施設の使い心地を確かめていました。

城南屋内グラウンドは、NPO法人「クラブJoy」が指定管理者として管理運営し、スポーツ教室・文化教室等に利用されます。

城南屋内グラウンド

〒939-1861 南砺市城端字吉兵衛島310番地 ☎ ⑥2701 FAX ⑥2718

E-mail jonan-gro@mx.city.nanto.toyama.jp

開館時間 平日:午前9時～午後9時30分 日・祝:午前9時～午後5時

休館日 毎週月曜日 祝日の翌日及び12月29日～1月3日



ビーチボール全国大会で 大活躍!

9月9日(土)・10日(日)

朝日町で開催された「第23回全国ビーチボール競技大会」で、南砺市から県代表に選ばれた2チームが優勝、1チームが2位に入る大活躍をみせました。

3チームの代表者は、「一番歴史のある大会で好成績を残せて嬉しいです」と溝口市長に報告。51歳以上女子の部で優勝したサウスウェーブのメンバー、三浦真知子さんと水口スミ子さんは、「よくボールを拾い、つながったことが勝因。次回は連覇目指して頑張ります!」と、力強く答えてくださいました。



大会結果

優勝

51歳以上男子の部:
こしひかり

51歳以上女子の部:
サウスウェーブ

2位

41歳以上女子の部:
マドンナ

インターハイスキー臨時売店出店者募集

- 期 間 平成19年2月2日(金)～6日(火)
- 場 所 城南屋内グラウンド(開会式)
IOX-AROSAスキー場(スラローム)
たいらスキー場(ジャイアントスラローム)
たいらクロスカントリーコース(クロスカントリー)
- 販売品目 食品(弁当・パン・清涼飲料水等) 土産品
大会記念グッズ など
- 出店基準 ・市内に店舗を有し営業を継続している方
・その他実行委員会が認める方
- 出店経費 コンテナ、テント等設置経費あり
(出店者で持込の場合は不要)
- 申込方法 出店申請書(ホームページからダウンロード可)
を下記まで持参または郵送
- 応募期限 12月1日(金) 必着)

申込及び問い合わせ

インターハイスキー実行委員会事務局(城端庁舎内)

☎ ③2027

〒939-1892 南砺市城端1046

ホームページ <http://interhigh-ski.city.nanto.toyama.jp/>



お問い合わせ 各保健センター

乳幼児の健診・予防接種は個人通知をしますので、毎月の「市民健康カレンダー」を見て会場へお越しください。

対象地域の会場で受診できないときは、居住地域の保健センターへ事前に連絡してください。

項 目	対象地域	対象者	実施日	接種会場	持ち物
高 齢 者 インフルエンザ 予 防 接 種	全 地 域	65歳以上の方	11月1日(水)～ 12月25日(月)	市指定医療機関 (接種案内ハガキの中間参照)	接種券、負担 金1,000円、 健康手帳
		60～64歳で、心臓、 腎臓、呼吸器の機 能に障害をお持ちの方		左記の対象者の接種券の発行については、 保健センターへご相談ください	



乳幼児の健康、妊婦・育児相談 ...すこやかに育てるために

項 目	対象地域	対象者	実施日	受付時間	会 場	持ち物
育 児 相 談	井 波	乳幼児	6日(月)	10:00～11:30	井波保健センター	母子健康手帳
おしゃべりランド	福 野	乳幼児とその家族	21日(火)		アルカス	
3 か 月 児 健 診 B C G 接 種	利賀・井波・井口・福野	H18年8月生	28日(火)	13:00～13:30	井波保健センター	母子健康手帳、 問診票、BCG予診票
	城端・平・上平・福光		29日(水)		福光保健センター	
離 乳 食 相 談 (5 か 月 児)	城端・平・上平・福光	H18年6月生	7日(火)	9:30～10:00	福光保健センター	母子健康手帳、 問診票
	利賀・井波・井口・福野		20日(月)		井波保健センター	
7 か 月 児 相 談	城端・平・上平・福光	H18年4月生	7日(火)	13:30～14:00	福光保健センター	
	利賀・井波・井口・福野		20日(月)		井波保健センター	
1歳6か月児健診	城端・平・上平・福光	H17年4月生	16日(木)	13:00～13:30	城端保健センター	
	利賀・井波・井口・福野		24日(金)		福野保健センター	
3 歳 児 健 診	利賀・井波・井口・福野	H15年5月生	8日(水)	13:00～13:20	福野保健センター	母子健康手帳、問診票、歯 ブラシ、コップ、フッ化物塗 布申込書、負担金200円
	城端・平・上平・福光		22日(水)		城端保健センター	
むし歯予防教室 (歯 科 健 診) (フ ッ 化 物 塗 布)	城 端 ・ 福 光	2歳6か月児(H16年4月生)	1日(水)	12:50～13:10	城端保健センター	母子健康手帳、歯 ブラシ、コップ、フッ化物塗 布申込書、負担金 200円
		3歳児(H15年10月生)		13:40～14:00		
	井波・井口・福野	2歳6か月児(H16年4月生)	7日(火)	12:50～13:10	福野保健センター	
		3歳児(H15年10月生)		13:40～14:00		
	利 賀	1歳6か月児(H17年2～5月生)	9日(木)	9:50～10:00	利賀ささゆり保育園	
		2歳6か月児(H16年4～9月生)		10:15～10:25		
		2歳児(H16年10月～17年1月生) 3歳児(H15年10月～16年1月生)				
	城端・平・上平・福光	1歳6か月児(H17年3月生)	14日(火)	12:50～13:10	福光保健センター	
	城 端 ・ 福 光	2歳児(H16年10月生)		13:40～14:00		
	井波・井口・福野	1歳6か月児(H17年3月生)	15日(水)	12:50～13:10	井波保健センター	
2歳児(H16年10月生)		13:40～14:00				

保健センター 連絡先

東 部(井波・井口・福野)	井波保健センター	☎ 82 5439	FAX 82 5590
西 部(城端・福光)	福光保健センター	☎ 52 1767	FAX 52 6511
南 部(平・上平・利賀)	平 保 健 セ ン タ ー	☎ 66 8026	FAX 66 8027
民生部 健康課 地域保健係(井波庁舎)		☎ 23 2011	FAX 82 4657



健康づくり教室 ...健康な毎日を送るために

項 目	対象地域	対象者	実施日	受付時間	会 場
リ ハ ビ リ サ ロ ン リ ハ ビ リ 教 室	井波・井口	身体機能が低下している方 及び機能訓練 の 必 要 な 方	2日(木)	13:30～15:30	井口保健センター(教室)
			16日(木)	10:00～15:00	井波保健センター(サロン・教室)
	福 野		9日(木)	10:00～15:00	福野保健センター(サロン・教室)
			30日(木)	13:30～15:30	福野保健センター(教室)
	城 端		6日(月)	13:30～15:30	城端保健センター(教室)
	福 光		16日(木)	13:30～15:30	福光保健センター(教室)
	城端・福光		30日(木)	10:00～15:00	福光保健センター(サロン・教室)
栄 養 教 室	全 地 域	既 申 込 者	17日(金)	9:30～16:00	福光保健センター
骨 太 教 室			17日(金)	9:30～11:30	井波社会福祉センター
				20日(月)	9:30～11:30
チ ョ キ ン ・ 貯 筋 教 室				基本健診を受診された方で要指導の方(既申込者)	7・14・21・28日 (火)



各種検診 ...早期発見が決め手です。年に1度は受診しましょう!

集 団 検 診	項目	対象地域	実施日	種 別	受付時間	会 場	持ち物
	胃 が ん 子宮 が ん 乳 が ん 骨粗しょう症検診	福 光	2日(木)	子宮・乳・骨	13:00 ~ 14:00	福光保健センター	検診受診券、健康手帳、個人負担金(受診券に表示)
		井 口	7日(火)	子宮・乳・骨	13:00 ~ 13:30	井口保健センター	
		井 波	27日(月)	胃	8:30 ~ 9:30	井波保健センター	
				子宮・乳	13:00 ~ 13:30		
胃・子宮・乳・骨粗しょう症検診をご希望の方は、事前に申し込んでください。							

	項目	実施日	受付時間	会 場	対象者	持ち物
医 療 機 関 検 診 ・ 健 診	がん検診	胃がん 40歳以上の方	保健センターに申込。	年間可	診察時間帯	市指定医療機関
		子宮がん 20歳以上の女性				
		乳がん 40歳以上の女性				
	人間ドック・脳ドック		12月26日(火)まで(受診1か月前まで予約)		市指定医療機関	国保加入者・社保の被扶養者で、職場でがん検診を受ける機会のない方
					市指定医療機関	40歳以上の国保加入者・社保の被扶養者で、職場で健康診査を受ける機会のない方
						保険証、基本健康診査受診票(保健センターで申込必要)、負担金13,000円



健康相談 ...明るい未来のために健康チェック

項 目	対象地域	対象者	実施日	受付時間	会 場	持ち物
健 康 相 談	城 端	血 圧 ・ 糖 尿 病 ・ コレステロール・ 肥満・貧血等健康が気になる方	毎週(月)・(木)	9:30～11:30	城端保健センター	健康手帳
	平		毎週(月)・(金)	9:30～11:30	平保健センター	
	上 平		毎週(月)・(金)	13:30～15:30	上平保健センター	
	利 賀		毎週(火)・(木)	9:30～11:30	利賀保健センター	
	井 波		毎週(月)・(水)	10:00～11:30	井波保健センター	
	井 口		毎週(火)・(木)	9:00～11:00	井口保健センター	
	福 野		毎週(火)・(金)	9:30～11:30	福野保健センター	
	福 光		毎週(月)・(木)	9:00～11:30	福光保健センター	

平成18年
11月



市民カレンダー



1

(水)

2

(木)

3

(金)

文化の日

11月

図書館

休館日

印がお休みです

平図書館

開館時間 9:30～17:00
(土・日・祝日 10:00～17:00)

日	月	火	水	木	金	土
・	・	・	1	2	3	4
5	7	8	9	10	11	
12	14	15	16	17	18	
19	21	22		24	25	
26	28	29	30	・	・	

福野図書館

開館時間 9:30～18:30
(土・日・祝日 9:30～17:00)

日	月	火	水	木	金	土
・	・	・	1	2	3	4
5	6	8	9	10	11	
12	13	15	16	17	18	
19	20	22	23		25	
26	27	29	30	・	・	

城端図書館
井波図書館

開館時間 10:00～18:00

日	月	火	水	木	金	土
・	・	・	1	2		4
5		7	8	9	10	11
12		14	15	16	17	18
19		21	22		24	25
26		28	29	30	・	・

上平図書館
利賀図書館・井口図書館

開館時間 9:30～17:00

日	月	火	水	木	金	土
・	・	・	1	2		
	6	7	8	9	10	
	13	14	15	16	17	
	20	21	22		24	
	27	28	29	30	・	・

福光図書館

開館時間 9:30～18:30
(土・日・祝日 9:30～17:00)

日	月	火	水	木	金	土
・	・	・	1	2	3	4
5	7	8	9	10	11	
12	14	15	16	17	18	
19	21	22	23		25	
26	28	29	30	・	・	

4

(土)

5

(日)

6

(月)

7

(火)

8

(水)

9

(木)

10

(金)

11

(土)

12

(日)

市民一斉美化の日
毎月「1日」は南砺市交通安全呼びかけの日
～ 出かけには 笑顔といっしょに
「気をつけて」の一言を!～
JR城端線定期点検運休 10:00～15:00
市政功労表彰式
10:30～ 福野文化創造センター

第9回福光芸術文化祭
～ 3日 JA福光中央会館
心配ごと相談 13:30～16:00
福野老人福祉センター「さつき荘」
市民大学講演会(第6回)「経験を積んでこそ見つけれられる生きがい」
19:30～ 平若者センター「春光荘」

合併記念ふるさと美化の日
第三回南砺菊まつり 9:00～17:00
～ 12日 南砺市園芸植物園
第2回南砺市民病院フェスタ
9:30～12:30
第18回きき味トライアル大会
10:45～ 福光会館

第3回利賀村の歴史と風土を考える会
シンポジウム 9:30～16:00
利賀複合教育施設アールパス
「ALWAYS 三丁目の夕日」上映
19:30～ 井波総合文化センター

11月は児童虐待防止推進月間
～ あなたの「もしや?」が
子どもを救う。～

行政・人権・心配ごと相談
13:30～16:00
井波社会福祉センター

市政バス(南砺市の福祉・環境施設)
9:00～15:30 城端庁舎集合・解散
健康・介護相談 9:30～11:30
福野老人福祉センター「さつき荘」
心配ごと・障がい者地域相談
13:30～16:00 福光庁舎別館

心配ごと相談 13:30～16:00
福野老人福祉センター「さつき荘」

秋の火災予防運動
～ 消さないで
あなたの心の 注意の火。～
11月9日(木)～15日(水)

年金相談
10:00～15:00 福光行政センター

成年後見制度無料相談会
13:00～16:00 福光庁舎別館
井波地域住宅相談 13:00～17:00
コミュニティプラザアスモ「中央広場」

第2回市展 ～ 19日
福野文化創造センター、福光美術館
開会式:9:30～ 福光美術館
開会式・表彰:13:30～ 福野文化創造センター
南砺総合高校芸術文化発表会
9:00～17:00 じょうはな座
福光地域住宅相談
10:00～16:00 福光会館2階

**城端図書館
井波図書館**

開館時間 10:00～18:00

日	月	火	水	木	金	土
・	・	・	1	2		4
5	7	8	9	10	11	
12	14	15	16	17	18	
19	21	22		24	25	
26	28	29	30	・	・	

**上平図書館
利賀図書館・井口図書館**

開館時間 9:30～17:00

日	月	火	水	木	金	土
・	・	・	1	2		
6	7	8	9	10		
13	14	15	16	17		
20	21	22		24		
27	28	29	30	・	・	

福光図書館

開館時間 9:30～18:30
(土・日・祝日 9:30～17:00)

日	月	火	水	木	金	土
・	・	・	1	2	3	4
5	7	8	9	10	11	
12	14	15	16	17	18	
19	21	22	23		25	
26	28	29	30	・	・	

<p>13 (月)</p> <p>心配ごと相談 13:30～16:00 井波社会福祉センター</p>	<p>22 (水)</p>
<p>14 (火)</p> <p>年金相談 10:00～15:00 城端行政センター 心配ごと相談 13:30～16:00 利賀高齢者生活福祉センター「ネイトピア喜楽」 行政・人権・心配ごと相談 13:30～16:00 福光庁舎別館</p>	<p>23 (木) 勤労感謝の日</p> <p>第21回福野のぐつつお里いもまつり 10:00～ 福野小学校第二体育館 第16回IOX-AROSA雪恋まつり 10:00～ IOX-AROSAスキー場</p>
<p>15 (水)</p>	<p>24 (金)</p> <p>広報なんと12月号発行・配布物配布日 年金相談 10:00～15:00 福光行政センター</p>
<p>16 (木)</p> <p>心配ごと相談 13:30～16:00 福野老人福祉センター「さつき荘」</p>	<p>25 (土)</p>
<p>17 (金)</p> <p>市政バス(南砺の芸術を満喫) 9:00～15:30 城端庁舎集合・解散</p>	<p>26 (日)</p> <p>ぐるめフェスタinいなみ2006、 第16回さといもDAY 9:00～16:00 JAとなみ野井波中央支店 スポーツクラブ交流ダンスパーティー 第2回Shall we dance? 11:00～16:00 JA福光中央会館</p>
<p>18 (土)</p> <p>ぎんなんフェスタ2006 ～ 19日 9:00～16:00 JA福光南蟹谷支所 無料調停相談 10:00～16:00 砺波地域職業訓練センター 福野地域住宅相談 13:30～17:00 ショッピングセンター「ア・ミュ」 南砺市民フォーラム 14:30～16:40 ア・ミュ「ホール」</p>	<p>27 (月)</p>
<p>19 (日)</p> <p>みんなで農作業の日in五箇山「小春日和」 大収穫祭 9:00～ 五箇山合掌の里 第36回南砺市福野川柳大会 10:00～ 福野文化創造センター</p>	<p>28 (火)</p> <p>年金相談 10:00～15:00 城端行政センター 税金・年金・一般相談 13:30～15:30 井波社会福祉センター 心配ごと相談 13:30～16:00 福光庁舎別館</p>
<p>20 (月)</p> <p>毎月「20日」は犯罪抑止の日 ～ 地域の安全は地域の力で!～ 心配ごと相談 13:30～16:00 井口社会福祉センター</p>	<p>29 (水)</p>
<p>21 (火)</p> <p>法律・一般相談 13:30～15:30 井波社会福祉センター 法律相談は要予約(☎5565)。 行政・人権・心配ごと相談 13:30～16:00 城端老人福祉センター「美山荘」 心配ごと相談 13:30～16:00 福光庁舎別館</p>	<p>30 (木)</p> <p>集合納税第6期納期限 行政・人権・家庭児童・心配ごと相談 13:30～16:00 福野老人福祉センター「さつき荘」</p>

県中学校駅伝南砺市がアベック優勝！

9月30日(土)

県総合運動公園陸上競技場で開催された「富山県中学校駅伝競走大会(男子23回、女子15回)」で、城端中学校が男子の部で2年連続8度目の優勝、福野中学校が女子の部で初優勝を飾りました。

優勝報告に訪れた両校選手のみならず、溝口市長は、「優勝おめでとうございます。私もテレビにかじりついて応援していました。全国大会では最善を尽くしてください」と激励。選手一人ひとりと握手を交わしました。

第14回全国中学校駅伝競走大会は、12月15日(金)・16日(土)の両日、山口県山口市で開催されます。両校選手の力走を期待しましょう！



< 勝因と全国大会に向けての抱負 >

城端中学校主将:岩井一泰君(3年)

「去年のメンバーが全員残っていたのが大きいです。メリハリの効いた練習もこの成績につながりました。全国大会では自分たちの最大限の実力を出し、8位入賞を目指します！」

福野中学校主将:金田優子さん(3年)

「^{きあい}気愛とチーム全員の意識の高さがこの優勝につながりました。全国大会では、今回よりタイムを縮め上位に入りたいです！」

第44回越中一宮高瀬神社 奉納剣道大会結果 9月17日(日)



団体優勝

小学生:井波剣道少年団
中学男子:井波中学校
中学女子:福野中学校

個人優勝

小学男子:青山虹(井波小)
小学女子:山田千菜都(井波小)
中学男子:青山空(井波中)
高校男子:重原和希(福野高)
高校女子:伊東あゆみ(福野高)

スポーツクラブ 交流ダンスパーティー 第2回 Shall we dance?

南砺市総合型地域スポーツクラブ連絡協議会のイベントです！

- ・ 日 時 11月26日(日)
午前11時～午後4時
- ・ 会 場 JA福光中央会館5階
「大ホール」
- ・ 内 容 フォーメーション発表
愛好者演技発表
体験教室
ダンス交流会
- ・ 参加料 前売:1,500円(クラブ会員1,300円)
当日:2,000円(クラブ会員1,800円)
参加券には鍋・ドリンク付き。軽食コーナーあり(有料)。
- 申込及び問い合わせ 福光スポーツクラブ事務局 ☎⑤2831
ほか、市内各スポーツクラブ



皇后盃第51回 全日本なぎなた選手権大会

入場無料

富山県なぎなた連盟創立40周年記念大会も兼ねた全国大会の開催です。各都道府県から選出された精鋭が、迫力ある試合を繰り広げます。多数のご来場をお待ちしています。

- ・ 日 時 12月3日(日) 午前9時～
- ・ 会 場 福野体育館

前日2日(土)は、午前10時から「全日本男子なぎなた選手権大会」も開催されます。

問い合わせ 富山県なぎなた連盟事務局 担当/斉藤 ☎②3419



市港

第3回

利賀村の歴史と風土を考える会

全国2例目となる縄文時代の石組み水さらし場遺構や、合掌造り成立解明の手がかりとなる江戸時代の建物跡など、貴重な発見があった「矢張下島遺跡」。発掘調査の写真や出土品の展示会、シンポジウムを開催し、遺跡の実像に迫ります。

展示会 10月31日(火)～11月5日(日)
午前9時～午後5時

シンポジウム

- 日時 11月4日(土)
午前9時30分～午後4時
- 内容 矢張下島遺跡の発掘調査の成果、縄文人はなぜそこに住んだか、合掌造りの成立過程、討論会「やまびとの生活 - 過去から未来へ - 」
- 参加料 無料(ただし、資料代実費)

会場 利賀複合教育施設アークス

問い合わせ

市教育委員会 文化課 文化財係(井波庁舎) ☎ 23 2014

利賀村埋蔵文化財整理事務所 ☎ 68 2331

第36回 南砺市福野川柳大会

みなさんの投句をお待ちしています。

日時 11月19日(日) 午前10時～
投句締切: 午前11時30分
開会・披露: 午後1時～

会場 福野文化創造センター

宿題 「活発」「逆さま」「相乗り」「対策」
席題1題あり。

会費 3,000円(昼食、大会報、粗品進呈)

問い合わせ 福野川柳社(篠島隆) ☎ 52 1561

第2回

美術創作活動を行う市民のみなさんから広く作品を募集し、招待作品などとともに一堂に展示します。市民のみなさんに作品鑑賞の機会を提供するとともに、創作意欲の向上を促すことも目指しています。多数のご来場をお待ちしています。

会期 11月12日(日)～19日(日)

開館時間: 午前10時～午後5時

12日(日)は、午前9時30分から福光美術館で開会式、午後1時30分から福野文化創造センターで開会式・表彰を行います。

会場 福光美術館:

「日本画」「洋画」「写真」部門展示

福野文化創造センター:

「彫刻」「工芸」「書」部門展示

問い合わせ

南砺市美術展実行委員会事務局(文化課内) ☎ 23 2014

入場無料



じょうはな座の催し

じょうはな座定期公演

庵唄、むぎや(出演: 川田社中、西上)
むぎや(出演: 東新田、花筏) 11月11日(土) 午後1時30分
チケット 1,500円(団体15名以上1,300円 中学生以下無料)
曳山会館入館券付き。

問い合わせ

城端伝統芸能会館「じょうはな座」 ☎ 62 5050
ホームページ <http://johanaza.city.nanto.toyama.jp/>

井波総合文化センターの催し

映画「ALWAYS 三丁目の夕日」

昭和33年、東京タワー建設中の東京下町。携帯もラジオもテレビもなかったのに、どうしてあんなに楽しかったのだろう…。



日時 11月4日(土)
午後7時30分

チケット 800円(当日2000円高 全席自由)

会場及び問い合わせ 井波総合文化センター ☎ 62 5885

市内展覧会のご案内

【ふくの「市の里」アートフェスタ2006

福野中心商店街及びギャラリー「市の里」10号館で開催!

11月1日(水)～12日(日)

ふくの市の里アートフェスタ2006実行委員会 ☎ 22 2536

【早咲き椿展

秋に咲く椿(西王母、初嵐、臘月など)や、CGによる「野の花と椿絵」を展示します。

11月6日(月)～14日(火) いのくち椿館 ☎ 64 2202

【第2回南砺市名士作家作品頒布展

県内外の名士作家の色紙・半切・書画・焼物などを入手し頒布します。

11月10日(金)～13日(月) 井波社会福祉センター ☎ 62 0906

「越中五箇山相倉集落」

国指定 史跡 平地域 昭和45年12月4日指定
重要伝統的建造物群保存地区 平成6年12月21日選定
世界文化遺産 平成7年12月9日登録

相倉集落は、庄川からやや離れた段丘上に位置し、北東にゆるく傾斜する細長い台地に広がっています。この集落にある32戸の住宅のうち、20戸が合掌造り家屋です。

「合掌造り」とは、日本有数の豪雪地帯で知られる白川郷・五箇山地方で、特徴的に見られる急傾斜の切妻造り・茅葺きの民家のことです。1階は大工の手で造られ、屋根を構成する合掌部分は、村人が自分たちで造ったものです。広い屋根裏では、養蚕が行われていました。

相倉集落に現存する合掌造り家屋の多くは、江戸時代末期から明治時代に建てられたものですが、最も古いものは17世紀にさかのぼると考えられます。

史跡として保存される範囲には、これらの民家だけでなく、田畑・山林・池・道路・屋根葺きに必要なる茅を取る「茅場」や、集落を雪崩から守るための「雪持林」までもが含まれます。

相倉を訪れると、集落と周りの環境とが織りなす美しい風景を目の当たりにすることができます。

平行政センターから城端方面へ向かい、車で5分。



文化財 & 美術品

ご紹介

文化財 & 美術品への問い合わせは
市教育委員会 文化課
(井波庁舎) ☎2014

題名「こきりこの里」

北岡文雄(1918~)作
木版画

所蔵先 平行政センター
制作年 1996年
寸法 縦42cm×横56cm

この作品は、世界遺産「相倉合掌造り集落」の新緑風景を木版画で描いたものです。簡潔な中にも、集落が持つ風土感を強く漂わせた作品です。作者が、1995年から始めた世界遺産条約登録地を描くシリーズの一作で、このシリーズでは、白神山地や屋久島などをモチーフに、自然への畏敬を思わせる作品を多く制作しています。

作者は、1918年、東京都に生まれました。1941年、東京美術学校油絵科を卒業、在学中に木版画も習得しました。1955年から、フランス、イタリア、イギリスに留学し木口木版を学習。水彩絵具、和紙を用いた板目木版の伝統資材と技術を継承しつつ、現代日本の具象木版画を創造。世界各地で展覧会を開催しています。

1990年から96年まで日本美術家連盟理事長を務め、現在、日本版画協会名誉会員となっています。



なんと 図書館だより

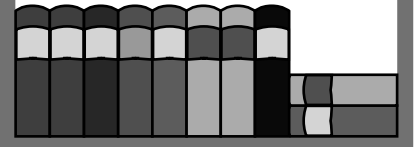

新着図書ピックアップ

～もよりの図書館へ
お問い合わせください～

【一般図書】

資格の取り方全ガイド2008年版
成美堂出版編集部
セピアカラーで綴る1960年代の
クルマたち モーターマガジン社
感動大陸南極 日本南極観測50周年 学研
日陰や狭い場所での簡単ガーデニング
主婦の友社
蘇るコウノトリ 野生復帰から地域再生へ
菊池 直樹
モチーフつなぎ かぎ針編みの毛糸小物
雄鶏社
「幼保一元化」と認定こども園 大阪保育研究所
子供と一緒にメシ炊け! だしとれ!
食育道場 菱沼 孝之
学校再発見! 子どもの生活の場をつくる
岡崎 勝
いのちのボタン初めて出会う相田みつを
のことば 相田みつを
わかってあげよう介護以前の親の心と体
下仲 頼子

今月のおすすめ本

● 天地人(上・下) 火坂雅志/著



上杉家の家老でありながら、豊臣秀吉を魅了し、徳川家康を畏怖させた怪物直江兼続。上杉謙信から受け継いだ「義」の心は、やがて仁愛の境地に達する……。その苦悩と栄光の生涯を描く。

● NASA マイケル・ゴーン/著



NASAに関する初の写真を掲載したヒストリーブック。宇宙探査のためのテクノロジーだけでなく、影響を与えた人々にも焦点を当て、20世紀初頭から現在に至る宇宙探査の歴史を紹介する。

お知らせ

「なんと!図書館まつり」開催中!
～みんなでぐるぐる本めぐり～

読書の秋、家族みんなで
図書館めぐりに出かけて
みませんか。まだまだイベ
ント開催中!(詳しくは先月
号をごらんください)



図書館行事

11月

城端図書館

- ・本の展示会
快適にステキに住まう

井波図書館

- ・本の展示会
「日本食べ歩き ～郷土料理～」
- ・子ども映画会 11日(土) 午後2時～
「ハチ公物語」「モジャ公」「猫の事務所」
- ・子ども会 18日(土) 午後2時～
「顔がわかるよ」 指導:ピッコログループ

福野図書館

- ・「私のイチオシ本」応募作品展示
1日(水)～30日(木) 図書館特集コーナー
- ・土曜おはなし会(紙芝居など)
毎週土曜日 午前11時～
- ・古文書会
18日(土) 午後3時～
福野文化創造センターセミナールームA
- ・史話会 24日(金) 午後3時～
福野文化創造センターセミナールームA

福光図書館

- ・本の展示会 「スポーツの秋」
- ・おはなし会 18日(土) 午後3時～ 図書館児童室
「落葉」 指導:ピノキオグループ



南砺市営住宅等の入居者募集！

募集住宅

種別	団地名	場所	募集戸数	棟	階	間取り
公営	荒田町地	南砺市城端 4175番地	3戸	1号棟	1, 2, 3階	3DK
			家賃 13,500～22,400円 建設年度 S53			
公営	泉沢団地	南砺市泉沢 34番地(城端)	1戸	2号棟	3階	3DK
			家賃 19,700～32,600円 建設年度 H4			
公営	旅川団地	南砺市柴田屋 147-2(福野)	1戸	2号棟	3階	3DK
			家賃 15,700～26,000円 建設年度 S58			
公営	天神住宅	南砺市天神 275-2(福光)	2戸	-	2, 3階	3K
			家賃 7,900～13,200円 建設年度 S46			
公営	再開発ビル住宅	南砺市福光 7334-3	1戸	-	4階	2LDK
			家賃 13,400～22,200円 建設年度 S54			
公営	みなみ地	南砺市福光 1302番地	2戸	3, 5号棟	2階	2LDK, 3DK
			家賃 16,500～28,800円 建設年度 S57			
地特	西町住宅	南砺市福光 740番地3	7戸	2号棟	1, 2, 3階	2DK
			家賃 45,000～55,000円 建設年度 H6			
特公	栄町住宅	南砺市井波 962番地2	1戸	-	2階	2LDK
			家賃 47,400～71,000円 建設年度 H15			

種別	団地名	場所	募集戸数	棟	階	間取り
特公	戸板住宅	南砺市戸板 291番地 (井波)	3戸	-	平屋	2DK
			家賃(入居者負担額) 38,000～51,000円			
			1戸	-	平屋	2LDK
			家賃(入居者負担額) 47,000～60,000円 建設年度 H18			
特公	柴田屋地	南砺市柴田屋 396番地5 (福野)	7戸	-	1, 2, 4階	2DK
			家賃(入居者負担額) 45,000～55,000円			
			2戸	-	2, 4階	2LDK
			家賃(入居者負担額) 50,000～60,000円 建設年度 H6			
特公	松原団地	南砺市松原新 433番地2 (福野)	1戸	-	4階	2LDK
			家賃(入居者負担額) 55,000～65,000円			
			1戸	-	2階	2DK
			家賃(入居者負担額) 50,000～60,000円 建設年度 H8			
特公	理休団地	南砺市理休 277番地 (城端)	4戸	1, 2号棟	2, 3階	3DK
			家賃(入居者負担額) 59,000～74,000円			
			3戸	1, 2号棟	3階	3LDK
			家賃(入居者負担額) 60,000～75,000円			
			3戸	1号棟	2, 3階	2LDK
			家賃(入居者負担額) 57,000～72,000円 建設年度 H11			
特公	パーク宮	南砺市利賀村 上島8番1	3戸	A, B棟	平屋	1LDK
			家賃(入居者負担額) 20,000～40,000円			
			建設年度 H14			
賃貸	椿ヶ丘地	南砺市池尻 210番地(井口)	1戸	1号棟	2階建	3LDK
			家賃 40,000円 建設年度 H5			

敷金 家賃の3か月分

入居資格

住宅種別が公営()

- (1)同居、または同居しようとする親族があること(60歳以上は単身入居可)
- (2)入居世帯の収入(政令月収)が20万円以下であること
(高齢者等世帯は26万8千円以下)
- (3)現に住宅に困窮していることが明らかなこと
- (4)自ら居住するために住宅を必要とすること

住宅種別が地特、特公()

- (1)同居、または同居しようとする親族があること
- (2)入居世帯の収入(政令月収)が20～60万1千円であること
(将来収入増が見込める若年層は、20万円以下でも可)
- (3)自ら居住するために住宅を必要とすること

住宅種別が賃貸()

- (1)現に住宅に困窮していることが明らかなこと
- (2)自ら居住するために住宅を必要とすること

政令月収とは(世帯の所得合計-別に定める控除額)÷12か月で計算される金額です。

その他

- ・家賃の他に共益費等の負担があります
- ・駐車場のある住宅については、1戸につき1台となっています
- ・、については、入居人数が制限されていますので、事前に下記問い合わせ先で確認してください
- ・募集期間内に見学可能です(要事前連絡)

募集期間 11月1日(水)～15日(水)

応募多数の場合は、11月20日(月)午前9時30分から、福光庁舎で抽選を行います。

申込及び問い合わせ

城端行政センター振興課 ☎ 1212 井波行政センター振興課 ☎ 1180
福光行政センター振興課 ☎ 1111 利賀行政センター ☎ 2111
福野行政センター振興課 ☎ 1100 井口行政センター ☎ 2211
建設部 都市計画課 建築住宅係(福光庁舎) :23-2022

火災警報器を 設置していますか？

住宅火災から大切な生命・財産を守るため、「住宅用火災警報器」の設置が義務付けられています。

いつから？いつまで？

新築住宅：6月1日から

既存住宅：平成20年5月31日まで

どこに？

寝室：普段の就寝に使用する部屋
(子ども部屋・老人の居室も含む)

階段：2階に寝室がある場合必要

問い合わせ 砺波広域圏消防本部 ☎ 4957

ホームページ <http://www.fire.tonami.toyama.jp/>

消防からのお知らせ



悪質な訪問販売にご注意

- ・消防団員や消防職員が個人住宅を訪問し、警報器を販売することはありません
- ・訪問販売では、クーリングオフ制度が認められています。契約書を渡された日から8日以内であれば、書面で契約を解除できます。契約書や領収書などを確実に保存し、早急に富山県消費生活センター(076 432 9233)に相談してください
- ・警報機は、消防用品店やホームセンターなどで販売しています。規格基準に適合しているものは、日本消防検定協会の鑑定マーク(NSマーク)が付いています

2006年
秋の火災予防運動
期間 11月9日(木)～15日(水)
標語
消さないで
あなたの心の
注意の火。

あなたの子育て応援します!

保育園にあがる前のお子さん集まれ!



山野保育園内 子育て支援室 なかよしひろば

11月の遊び

- ・トランポリンで遊びましょう
- ・園庭で遊びましょう

11月の行事予定

福祉センターで遊びましょう

6日(月) 10:00~

身体測定と育児相談も行います。
母子手帳を持参してください。

親子ピクスをしましょう

7日(火) 10:30~

給食試食会

中旬の予定 11:00~

ビデオフォーラム

29日(水) 10:30~



保育園の運動会でママと走ったよ

一時保育実施中

一時的に家庭で保育できなくなった時、
山野保育園でお子さんを預かります。
詳しくは山野保育園(☎ 1356)に
お問い合わせください。

詳しいことは『なかよしひろばだより』をご覧ください。

なかよしひろば 南砺市岩屋155番地 ☎ 1356
毎週月曜日~金曜日 9:30~11:30/13:00~15:00

城端さくら保育園内 子育て支援センター

さくらんぼ



11月の行事予定

さくらんぼ教室

風邪予防(インフルエンザ)

9日(木) 10:00~

講師:城端さくら保育園保健師

身体測定も行います。

母子手帳を持参してください。

おやこ広場(会員)

朝食を作ろう

10日(金) 10:15~

講師:城端さくら保育園栄養士

城端保健センターに集合してください。

子育て相談会 ほほえみトーク

14日(火) 10:00~12:00

相談員:飛田祥子先生

(家庭教育アドバイザー)



腹話術を楽しみました

保育園開放

17日(金) 10:00~

誕生会

28日(火) 10:30~

11月生まれ集まれ!

さくらんぼ

南砺市理休240番地 ☎ 7305

毎週月曜日~金曜日 10:00~15:00

南砺の児童館へようこそ!

- 遊びを通して児童の健全育成を図ります -



福光児童館

きっずらんど

子育て支援...ひよこ広場

遊びのおもちゃ箱「音楽で遊ぼう!」

子育てセミナー「赤ちゃんの病気について」

スキップ水曜日「お話大好き!」

きらきらパースデー「誕生会・身体測定」

エンジョイクッキング「手作りおやつを作ろう」

1日(水)

8日(水)

15日(水)

22日(水)

29日(水)

11月の行事予定

チャレンジ科学 4日(土)

おもしろ実験・工作

チャレンジパソコン 4日(土)

イベントポスターを作ろう

達人に入門 11日(土)

手打ちうどんの巻

茶道サークル 11日(土)

抹茶をいただきます!



【14歳の挑戦】
お兄ちゃんやお姉
ちゃんと遊んだよ

わくわくサークル 18日(土)

南砺ふるさと菜発見 19日(日)

な~んといっぱい鍋パーティー

なかよし遠足 25日(土)

こども未来館へ行こう!

きっずらんど 南砺市福光1269番地1 ☎ 8200
毎週月曜日~土曜日 9:00~18:00

南砺市ファミリーサポートセンター

少しの間子どもを預かって欲しい時、研修を受けた保育サポ
ーターが、1時間600円でお預かりします。「アルカス」または
「きっずらんど」まで印鑑を持ってお越しください。

福野児童センター 「アルカス」

わいわいカーニバル 18日(土) 14:00~15:00

アルカス劇団による創作劇、ひばり会の大正琴演奏、楽しいゲーム など

11月の行事予定

乳幼児対象

詳しくは「キッズ通信」を見てください。

おやつの日 7日(火)

親子ピクス 14日(火)

にこにこパースデー 21日(火)

おしゃべりランド 28日(火)



乳幼児行事『おやつの日』。ママと一緒にいただきます!

小学生対象

詳しくは「アルカスメー」を見てください。

毎月、お茶・手話・まんが・木工など楽しい行事がいっぱい!

アルカス 南砺市二日町435番地1 ☎ 3898
毎週月曜日~土曜日 9:00~18:00

城端児童館

11月の 行事予定

パタパタ絵本作り 7日(火)・8日(水)
児童館まつり 25日(土)

詳しくはホームページを見てください。

<http://johana-jidou.city.nanto.toyama.jp>

城端児童館 南砺市城端1046 ☎ 2897
毎週月曜日~土曜日 13:00~18:00

児童虐待の早期発見に

「ご協力を」

11月は児童虐待防止

推進月間

近年、全国的に児童虐待の相談件数が急増し、市内でも虐待の事例が発生しています。市では児童虐待の発生予防から早期発見・対応に備え、子ども相談室を設けています。「近所の子ども様子が変だ。虐待ではないか」と思った時は、すぐに電話してください。

●標語

あなたの「もしや？」が

子どもを救う



問い合わせ

市子ども相談室(児童育成課内)

☎2010

11月の集合納税納期限

(引落日)

第6期: 11月30日(木)

問い合わせ

総務部 税務課 収税係

(福野庁舎) ☎2005

成年後見制度無料相談会

成年後見制度は、「認知症の母の財産を管理してくれる人」を今のうちに決めておきたい」「知的障害の子どもがいるが、将来に備えた対応策をとっておきたい」などという方々のための制度です。相続・遺言についても受け付けます。予約不要で秘密は厳守します。お気軽にご相談ください。

日時

11月11日(土) 午後1時~4時

会場

福光庁舎別館

問い合わせ

民生部 福祉課 長寿係

(井波庁舎) ☎2009

無料調停相談

金銭や土地・建物などの貸借の紛争、土地や境界に関する紛争、交通事故などの損害賠償に関する紛争、家庭内の紛争、相続に関する問題などを扱います。

日時

11月18日(土)

午前10時~午後4時

会場

砺波地域職業訓練センター

問い合わせ ☎2118

富山県(地域別)最低賃金の変更されました

10月1日から、現行の648円から4円引き上げられ「時間額652円」となりました。

最低賃金は、常用・臨時・パート・アルバイトなど労働者の雇用形態や呼称を問わず、県内で働く全ての労働者に適用されるもので、この金額に満たないで労働者を使用すると最低賃金法違反となります。

問い合わせ

富山労働局 賃金室

☎076 432 2735

砺波労働基準監督署

☎3323

職場での労働関係

悩みごと無料相談会

解雇や勤務状況の切り下げなど、労使関係のトラブルで悩んでいませんか。秘密は厳守しますので、お気軽にご相談ください。

問い合わせ

富山労働局 賃金室

☎076 432 2735

砺波労働基準監督署

☎3323

職場での労働関係

悩みごと無料相談会

解雇や勤務状況の切り下げなど、労使関係のトラブルで悩んでいませんか。秘密は厳守しますので、お気軽にご相談ください。

問い合わせ

富山労働局 賃金室

☎076 432 2735

南砺市民フォーラム

~ むきあって「認知症」と共に生きる ~

日時 11月18日(土)
午後2時30分~4時40分

会場 ア・ミュー「ホール」

内容 【特別講演】

演題: 「認知症のより良い理解のために」

講師: 木戸日出喜氏
(木戸クリニック院長)

【シンポジウム】

「認知症の方に安心して自宅生活を過ごしてもらうために」



問い合わせ
南砺市民フォーラム事務局(エーザイ㈱)
☎076-432-9530



日時

11月19日(日)

午前10時~午後3時

会場

富山県民会館6階

(受付613号室)

対象

事業所の労働者と事業主の方

問い合わせ

富山県労働委員会

☎076 444 2172

業務災害・通勤災害等

に関する無料相談

労災保険制度全般の相談を受け付けます。秘密は厳守しますので、お気軽にご相談ください。

相談専用フリーダイヤル

0120 319 245

問い合わせ

(財)労災保険情報センター

富山事務所

☎076 431 9241

労働条件に関する相談・
悩み事は「富山労働
条件相談センター」へ

賃金、労働時間、解雇など、
職場の様々な問題に関する相談
を無料で受け付けます。専門の
アドバイザーが電話などで応じま
すのでお気軽にご相談ください

日時

月～金…午後2時～8時
土…午後1時～6時

日曜、祝日、12月29日～1月
3日は利用できません
問い合わせ

富山労働条件相談センター
フリーダイヤル

01200001119

国民生活金融公庫を

ご利用ください

国民生活金融公庫は、民間
金融機関から融資を受けるこ
とが困難な小規模企業などの
支援を目的とする政府系金融
機関です。商品仕入、手形決済
ボーナス支払など、年末資金の
相談を受け付けています。お気
軽にご相談ください。

普通貸付事業ローン

融資額…4,800万円以内

利率(固定金利)…年2.3%(9

月13日現在、返済期間によ

り変更)

返済期間…運転資金5年以内、
設備資金10年以内

教育ローン

融資額…学生・生徒1人につ

き200万円以内

利率(固定金利)…年2.45%

(9月13日現在)

返済期間…10年以内

このほか、第三者保証人等を不要
とする融資制度や、新規開業ロ
ンなどの相談も受け付けていま
す。
問い合わせ

国民生活金融公庫高岡支店

0766251171

教育ローン専用ダイヤル

0570008656

深明園祭

日時

11月12日(日)

午前10時～午後2時30分

催し物

舞台発表(演歌・三味線演奏
利用者・職員によるよさこい
演舞等)、手作りクッキー・パン・
野菜の販売、フリーマーケット
(出店者募集中) など

会場及び問い合わせ

知的障害者更生施設「深明園」
(小矢部市論田8番地)

0766680363

「なんと-e.com」加入者募集

個人から企業まで、市民なら誰でもインターネットで情報
発信ができる「なんと-e.com」。店舗・商品紹介や、ブログサイ
トの利用者を募集しています。詳しくは「なんと-e.com
(<http://www.nanto-e.com>)」を参照してください。

料金(税込み)

ビジネスプラン

(商店・企業用機能のご利用)

市内に事業所を持つ法人・個人 3,000円/月

グループプラン

(グループブログ)

市内で活動しているグループ 880円/月

なんと! ブログ

市民もしくは市にゆかりのある方 無 料



申込及び問い合わせ
NPO法人なんと-eユビキタスネットワーク
協議会事務局 ☎0333
E-mail info@nanto-e.com

飼い主のみなさんへ

狂犬病予防注射はお済ですか

狂犬病は、ウイルス性の感染症で、主に咬まれることによって感染します。発症してからでは有効な治療法のない大変恐ろしい病気です。ワクチン接種によって予防が可能ですので、「狂犬病予防法」により、飼い犬の登録と年に1度のワクチン接種が義務付けられています。

まだ今年度の狂犬病予防接種を受けていない犬の飼い主さんは、動物病院で必ず接種を受けてください。

次の場合行政センターへ届出を!

- 新しく犬を飼い始めたとき
新規登録の届出(鑑札交付、登録料3,000円が必要)
- 飼い犬が死亡したとき
死亡の届出(鑑札及び注射済票返納)
- 飼い犬の所在地や、飼い主の氏名・住所に変更があったとき
登録事項変更の届出
(飼い主が変わった場合は新しい飼い主が提出)

問い合わせ 民生部 環境保全室 環境衛生係(井波庁舎) ☎23 2008

マナーを守って!

最近、ペットに関する苦情が増えています。
動物が嫌い、犬の姿を見ただけで怖くなるという
方もおられます。また、ペットの糞・尿に関するこ
とで苦痛を感じている方も数多くおられます。
ペットを飼う時は、地域のみなさんの迷惑に
ならないよう、飼い主としての責任を
自覚しながら飼いましょう。

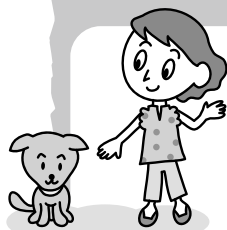

意見公募(パブリック・コメント)手続き実施

市では、市民のみなさんに広く市政に参画してもらい、共に市政を考えていくため、策定中の次の計画案について意見公募(パブリック・コメント)手続を実施します。

意見公募(パブリック・コメント)手続とは

市(行政機関)が政策の立案等を行う際、案の趣旨や内容を公表し、市民のみなさんから意見や情報を提出していただき、その意見等も考慮して、最終的な意思決定を行う制度です。

実施案件

「南砺市総合計画基本計画(案)」

策定担当：市長政策室 企画課(福野庁舎)
2002

募集期間：11月1日(水)～11月20日(月)

「南砺市男女共同参画推進プラン(案)」

策定担当：市教育委員会 生涯学習課(井波庁舎)
2013

募集期間：12月1日(金)～12月20日(水)

それぞれの計画案の内容や応募要領などの詳細は、募集期間中に市のホームページ上に掲載するとともに、各行政センターの情報公開コーナーにも備え付けます。

意見を提出できる方

市内に住所がある方、市内の事業所・学校等に勤務・通学する方

提出方法

住所・氏名・連絡先を明記のうえ、郵便、ファックス、電子メールなどで提出

意見の公表等

意見等を公表する場合は、内容を簡潔にとりまとめ、意見に対する市の考えを付記します。また、氏名等個人情報に係る事項は非公開とし、計画策定に関してのみ活用します。

問い合わせ 総務部 総務課 行革推進係(福野庁舎)
〒939-1596 南砺市苗島4880
☎ 23 2003 FAX 22 1114

とやま子育て応援団 スタート!



家族のふれあいや地域社会全体で子育て家庭を応援することを目的に、「とやま子育て応援団」がスタートしました。

この制度は、18歳未満の子どもを連れた家族が、優待券を持参してシンボルマークが貼ってある協賛店を利用すれば、料金割引などのサービスを受けられるものです。受けられるサービスは、協賛店によって違います。協賛店の情報など、詳しくは「とやま子育て応援団」のホームページをご覧ください。

- 協賛店 県内約1,500店(うち市内215店)
- サービス期間
とやま県民の日(毎月第3日曜日)から始まる「とやま家族ふれあいウィーク」の期間中(協賛店によって違いあり)
- 優待券
 - ・PRチラシや『県広報とやま』に印刷されているものを切り取るかコピー
 - ・ホームページから印刷

問い合わせ

富山県知事政策室(少子化対策・子育て支援担当)
☎ 076-444-4069
ホームページ <http://kosodate.derideri.jp/>

消費者の知恵 18

～連鎖販売取引(マルチ商法)～

連鎖販売取引(マルチ商法)

とは、消費者を販売員にし、会員を増やしながら商品を販売していく商法です。「この会に入会すると売値の3割引で商品を買えるので、他人を誘ってその人に売れば儲かります」「他の人を勧誘して入会させると紹介料がもらえます」などと言って勧誘し、取引を行うための条件として取引料等を負担させます。連鎖販売取引に使われる主な商品には、健康食品・健康器具・浄水器・化粧品などがあります。



「会員を増やせば利益になる」「誰でも簡単に儲けられる」といった甘い言葉に注意しましょう。加入時の儲け話と違って思うように売れず、多額の借金と商品の在庫を抱えることになります。

入会金、保証金、サンプル商品等の名目を問わず、取引を行うために何らかの金銭負担があるものは、すべて連鎖販売取引に該当します。

問い合わせ

富山県消費生活センター ☎ 076-432-9233(消費生活相談)
富山県消費生活センター高岡支所 ☎ 0766-25-2777(相談専用)
民生部 住民環境課 生活安全係(井波庁舎) ☎ 23 2008

25

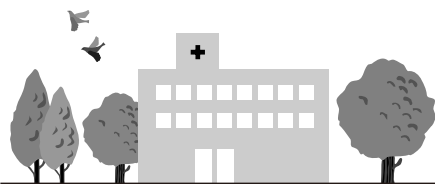

南砺市病院だより

南砺市病院職員募集

病 院 名	公立南砺中央病院	公立南砺中央病院	南砺市民病院 市立福野病院
採 用 年 度	平成18年度	平成19年度（第2次募集）	
採 用 日	平成19年1月1日	平成19年4月1日	
募 集 職 種	助 産 師 3名	医 師 若干名 看 護 師 11名 助 産 師 若干名	医 師 若干名 看 護 師 7名
応 募 資 格	当該免許取得者	平成19年3月卒業見込みの方または当該免許取得者	
応 募 期 限	随 時	11月20日（月）	
申 込	医療局、各病院、各行政センターに申込書・募集要項あり 市ホームページの医療局ページに詳細を掲載しています。		
問い合わせ	医療局（公立南砺中央病院内）	2220	〒939-1724 南砺市梅野2007-5

公立南砺中央病院

システム障害時に備えて

10月7日（土）



落雷等により突発的なシステム障害が発生したとの想定で、全館をあげ、医師、看護師等の職員が参加する訓練を実施しました。

電話不通及びシステム障害には、一時的に紙による運用を行うなど、来院された方がなるべく不自由を感じないように努力しました。

当院は、電子カルテシステムと多くの医療機器を使って、診断や診察の記録等を行っています。今回の訓練を通して、常にみなさんに安心して来院いただけるよう、職員一丸となって取り組んでいきます。

泌尿器科に山本医師着任

金沢大学から山本健郎医師が着任しました。打林院長と共に常勤二人体制となり、よりきめ細かな診療を行います。

問い合わせ ☎③0001

南砺市立福野病院

連携を密にし夜間防災訓練

9月29日（金）

隣接する福寿園、保健センターと連携し、夜間の災害等に対して職員を緊急招集する「総合夜間防災訓練」を実施しました。

通報後、自宅からの緊急伝達の方法や、到着時間の確認等を本番さながらに実施。職員が少ない時間帯に、いかに素早く入院患者や入所者のみなさんを安全に避難させられるか、職員一人ひとりが再確認しました。

今後も連携を密にし、みなさんに安心していただけるよう努力していきます。

整形外科医師変更（10月1日）

火曜日：松原秀憲医師

安藤智成医師

第4回外来教室

糖尿病週間につき、血糖測定や血圧測定、健康相談等を実施します。

日時：11月8日（水） 10:00～

会場：エントランスホール

問い合わせ ☎②3555

南砺市民病院

第2回南砺市民病院フェスタ



今年も、当院の活動をみなさんに理解していただくために開催します。テーマは、「幸せに生涯を過ごせる街づくりを市民と共に」。多数のご来場をお待ちしています。

日時：11月3日（祝） 9:30～12:30

糖尿病専門診療

生活習慣病の中でも急増する糖尿病人口に対し、予防・啓発講座から診療指導までを、「糖尿病チーム」によって対応しています。

チームは、糖尿病専門医師と、糖尿病療養指導士を含む看護師・管理栄養士・薬剤師・検査技師・運動指導士などのコ・メディカルにより構成しています。連日の糖尿病専門外来に加え、糖尿病専門看護師によるフット・ケア外来、インスリン指導外来、生活習慣病教室の開催など、内容豊富な糖尿病診療活動を心がけています。

問い合わせ ☎②1475



11月の休日当番医

【一般：南砺市医師会】

南砺市荒木1550（福光庁舎別館4階） ☎ 2510

●南砺市医師会のホームページ
http://www.fitweb.or.jp/nanikai/

11/ 3	吉岡整形外科	福野	☎ 7700
11/ 5	山見内科医院	井波	☎ 8200
11/12	富田整形外科クリニック	福光	☎ 8800
11/19	城端理休クリニック	城端	☎ 3325
11/23	山之内医院	福野	☎ 1541
11/26	伊東医院	福野	☎ 6710

南砺市医師会は、10/1、NPO法人「南砺市医師会」に変わりました。

【歯科：砺波地区】

●富山県歯科保健医療総合センターのホームページ
http://www.ff.ij4u.or.jp/tdhc/

11/ 3	澤越歯科医院	砺波	☎ 8280
11/ 5	となみ野歯科診療所	砺波	☎ 4788
11/12	藤の丘歯科医院	砺波	☎ 5313
11/19	エントランス歯科	庄川	☎ 6734
11/23	おくだ歯科医院	砺波	☎ 1182
11/26	成瀬歯科医院	福光	☎ 0552

休日当番医は都合により変更になることがあります。
受診の際は、病状などを事前に電話連絡し保険証を持参してください。

【砺波医療圏小児急患センター】

診療科目 小児科（15歳以下の子ども）
外傷は対象外。

受付時間 月～土 午後8時～10時30分
日、祝祭日、年末年始（12/31～1/3）
午前10時～午後5時、午後8時～10時30分

持参品 健康保険証、福祉医療費請求書、
処方箋など

砺波市新富町1-61（市立砺波総合病院に隣接）
☎ 7744



24時間健康テレホンサービス

☎ 076-442-0003

11月のテーマ

月	インフルエンザ予防接種について ～いつ接種すればいいの？～
火	耐えがたい痛みを伴う群発頭痛
水	男の更年期障害
木	インプラント治療について
金	爪でわかる内臓の病気
土・日	手指の第一関節の痛みと腫れ ～ヘバーデン結節～

富山県保険医協会



国民年金

「社会保険料（国民年金保険料）控除証明書」は大切に

国民年金保険料は、全額が社会保険料控除の対象となります。年末調整や確定申告の際、1年間の納付額を申告することによって税の控除を受けられますが、証明書類の添付が義務付けられています。

11月上旬、社会保険庁から「社会保険料（国民年金保険料）控除証明書」が被保険者に送付されます。年末調整または確定申告の手続きの際に必要となりますので、大切に保管してください。

詳しくは、社会保険事務所または証明書に記載されている専用のコールセンターへお問い合わせください。

扶養親族等申告書の提出をお忘れなく！

「老齢」または「退職」を支給事由とする年金は、所得税法上「雑所得」となり、所得税が課せられます（障害年金、遺族年金は課税なし）。

社会保険庁は、所得税の各種控除を行って源泉徴収することになっており、控除を受けるには「扶養親族等申告書」が必要となります。

11月中旬、社会保険庁から課税対象となる方へ「公的年金等の受給者の扶養親族等申告書（ハガキ）」が送付されます。この申告書を提出しないと、所得税の源泉徴収税額は、提出された場合に比べて多くなりますので忘れずに提出してください。

なお、課税対象となる方は、平成19年中に支払われる年金額が次の金額以上の方です。

65歳未満の方（昭和18年1月2日以後に生まれた方）：108万円

65歳以上の方（昭和18年1月1日以前に生まれた方）：158万円

年金受給者死亡の際はすみやかに手続き願います

年金を受けている方が亡くなったときは、その遺族の方などが、年金証書と死亡の事実を明らかにする書類（戸籍抄本など）を添えて、14日以内に「死亡届」を提出してください。この届が遅れると、年金を多く受け取りすぎて、後で返金が必要となる場合があります。

また、死亡した方に支払われるはずであった年金が残っているときは、遺族の方にその分の年金が支払われる「未支給年金請求書」も同時に提出してください。未支給年金を受け取ることでできる遺族の方は、年金を受けていた方の死亡当時、その方と生計を同じくしていた配偶者、子、父母、孫、祖父母または兄弟姉妹です。未支給年金を受けられる順位もこのとおりです。

「未支給年金請求書」には、死亡届の添付書類のほか、死亡した方と請求する方との続柄を明らかにする書類（戸籍謄本など）や、死亡当時生計を同じくしていたことがわかる書類（住民票など）等も必要です。

<訂正> 先月号、「老齢基礎年金の繰上げ請求とは」で、昭和16年4月1日以前に生まれた方の減額率について、「減額率を乗じた額が支給されます」とありますが、正しくは「1から減額率を引いて、本来の年金額に乘じた額が支給されます」の誤りです。訂正してお詫びします。

年金相談（相談時間は午前10時～午後3時まで）

地域名	開設日	開設場所
福 光	11月10日（金）	福光行政センター
城 端	11月14日（火）	城端行政センター
福 光	11月24日（金）	福光行政センター
城 端	11月28日（火）	城端行政センター

問い合わせ 各行政センター

民生部 住民環境課 戸籍住民係（井波庁舎） ☎ 2008

富山社会保険事務局 砺波事務所 ☎ 1259

第三回 南砺菊まつり

- 北陸の秋 花ひらく! -

11月3日(祝)~12日(日) 午前9時~午後5時
南砺市園芸植物園

(入場料)

大人500円、団体(20名以上)400円、小・中・高校生200円

(内 容)

3日(祝):南砺菊まつりオープニング 午前9時~ など
4日(土):人間型ロボット登場!(福野体育館) 午前10時~(計4回) など
5日(日):よさこい競演会 午前11時10分~、午後2時~ など
全 日:飲食コーナー、青空市コーナー(地元特産品・土産品販売)
菊鉢・園芸資材販売

問い合わせ

南砺菊まつり実行委員会(福野行政センター 振興課内) ☎ 1100

南砺市園芸植物園 ☎ 8711



第21回 福野のごっつお里いもまつり

- 健康・美容にもってこいの里いも。お腹いっぱい召し上がれ! -



11月23日(祝) 午前10時~
福野小学校第二体育館

(内 容)

里いもメニュー(田楽・里いも汁・
おはぎ・コロッケ)販売、舞台発表
など

問い合わせ 福野商工会 ☎ 2536

ぐるめフェスタ in いなみ2006、

第16回 さといもDAY

- 名物イベント

「全日本いも洗いコンテスト」。

賞金・賞品をゲットしよう!

11月26日(日) 午前9時~午後4時
JAとなみ野 井波中央支店(旧山野支店)

(内 容)

食べ歩きコーナー(いも鍋、里いも田楽、
里いもおはぎ等)ステージ など

問い合わせ

JAとなみ野 井波中央支店 ☎ 1551



第16回 IOX-AROSA 雪恋まつり

- 伝統行事「雪ひき」で
スキー場の賑わいを祈ろう! -

11月23日(祝)
午前10時~
IOX-AROSAスキー場

(内 容)

雪恋祈願祭、ヨサコイ、キャラクターショー、ステージ発表、ゴンドラ100円運行 など

問い合わせ 雪恋まつり実行委員会(IOX-AROSAスキー場内) ☎ 1326

統計なんと

人 口 58,252人(-5)

男 性 27,914人(+8)

女 性 30,338人(-13)

世帯数 17,309戸(+11)

平成18年10月1日現在、()内は前月比。
(住民基本台帳より)

編 集 後 記

P8のコミュニティバス実証実験、P17の合掌造り集落紹介、P20の火災警報器設置の呼びかけなど、今月号には、市政懇談会で広報紙への掲載を求められたことを多く掲載しています。

市政懇談会といえば、ある会場で、「広報紙が読みづらい。自分たちの地域を知りたいので、地域別に編集してほしい」との要望が寄せられました。広報紙は、“南砺市としての一体感の醸成”を念頭に編集しており、広く市内の出来事取材して掲載しています。自分の地域を大切に思う気持ちは大事だと思いますが、どうか他の地域の出来事にも関心を持って『広報なんと』をご覧ください。ご理解をよろしくお願いいたします。

11月1日は合併2周年。いろいろ考えさせられる市政懇談会でした。

(よっこ)