

# なんと

広報

No.23 平成18年9月25日発行

2006.10



## 初秋のクロカンコースを激走

「第18回たいらクロスカンントリー大会」。インターハイに備えて拡張されたコースで、573名が健脚を競いました。

## “その時”に備え、総合防災訓練実施……2

### CONTENTS =====

平成19年度保育園の入園申込手続き……4

国保のお知らせ ……………5

なんとトピックス ……………6  
コミュニティバス実証実験スタート!

なんとひのひろば ……………8  
世界の音楽・文化に心震わせた3日間

なんとスポーツ特報! ……………10  
地元南砺のクルー見事3位入賞!

なんと図書館だより ……………14  
なんと!図書館まつり

ごみに関するお知らせ ……………16  
利賀・井波・福野地域のごみの出し方が変わります  
市民健康カレンダー・市民カレンダー



自然、文化、交流が織りなす創造とやすらぎの南砺市

南砺市ホームページ <http://www.city.nanto.toyama.jp>  
メールアドレス [info@city.nanto.lg.jp](mailto:info@city.nanto.lg.jp)

QRコード



なんと みらい ちゃん  
(読書週間バージョン)



# ”その時に備え、 総合防災訓練実施

9月9日(土)、南砺市と小矢部市で、平成18年度富山県総合防災訓練が実施されました。訓練の想定は、「午前8時30分、法林寺断層を震源としたマグニチュード7.2の地震が発生し、南砺市で震度6強を観測。建物の倒壊等により多数の負傷者が発生したほか、同時多発火災、ライフライン施設の被害等も発生、東海北陸自動車道は不通となった。さらに、前日からの大雨で、平・上平・利賀地域は土砂崩れ等による道路寸断のため孤立した」でした。

市内8地域で、地域のみなさん、消防団、警察、自衛隊、防災関係機関など約3,000人の方が参加し、それぞれの地域で起こりうる事態に対し、より迅速・適切な対応がとれるよう実践的な訓練を行いました。



## 「AED(自動体外式除細動器)・心肺蘇生講習」

講習を受けるのは2回目という福野赤十字奉仕団委員長の長井久美子さん。AEDの操作に戸惑いの表情も。「春に受けた時より簡略化されていましたが、忘れていた部分も多かったです。やはり、半年に1度は受講しないと本番では役に立ちませんね」と、反省を込めて感想を語られました。



## 「上水道応急復旧訓練」

管工事業協同組合員の斉藤武幸さんは、「災害時にはライフラインの復旧が大事。万一来て備えて訓練を積み、地域のみなさんに貢献したい」と、使命感に燃えて話されました。

## 「JR城端駅での列車事故救助訓練」

訓練後JR西日本の社員は、「災害時は、二次災害の防止とお客様の救護を最優先に取り組みます」と、決意を新たにされていました。



## 「起震車による地震体験」

震度7のゆれを体験した宮本恵子さん(福野)。「大きな横ゆれや縦ゆれなど、普段できない経験ができました。実際には地震が起きるタイミングはわからないので、この経験を活かしてうまく対処したいです」と話されました。





ヘリによる吊り下げ救助訓練  
(福光庁舎屋上)



孤立集落への緊急物資空輸訓練  
(たいらクロスカントリーコース)



自衛隊による架橋訓練  
(小矢部川河川公園)



県警広域緊急援助隊員による倒壊建物  
からの人命救助訓練(福野体育館)



一斉放水訓練を石井知事も見学  
(相倉合掌造り集落)

防災に関する問い合わせ  
総務部 総務課 消防防災係(福野庁舎)  
☎ 22003



### 「クリンテム福野での高層建物人命救助訓練」

救助される役を担当した消防団員の高野悦治さんと高野謙一郎さん。「初めてはしご車に乗りましたが恐怖を感じました。できれば乗りたくないですね」と、強張った表情をされていました。

福野体育館駐車場で行われた閉会式では、石井知事が、「たくさんの方に参加していただき、充実した実践的な訓練ができました。これから、地域の安全は自分たちで守るという気概を持ってご協力をお願いします」とあいさつ。続いて溝口市長が、「合併して最初に立てた計画が防災計画。日をおかず総合防災訓練が実施できてよかった。今後も、防災についてみなさんと一緒に取り組んでいきたい」とあいさつしました。

災害に対する備えは一過性に終わってはいけません。今回の訓練を契機として、日頃から防災に対する意識を高く持ち、「その時の被害を軽減できるようにしましょう」。



10月31日(火)まで  
会場及び問い合わせ  
城端曳山会館 ☎ 2165

### 企画展

### 「南砺の活断層」

開催中!

今回の訓練の想定となった法林寺断層などのパネル写真や、火山灰サンプルの顕微鏡展示、震災の教訓とその備えと題した非常食セットや防災パンフレットの展示などを行っています。「富山県は、現実には活断層が多く、大地震が起きる可能性もある」とのこと。活断層や防災に対する認識を深めるため、是非足をお運びください。



平みどり保育園入園式



山野保育園おたんじょう会

# 平成19年度 保育園の入園 申込手続き



## 入園できるお子さん

次の理由により、ご両親や同居の祖父母の方などが家庭で保育できない場合です。

- 家庭内若しくは外で日中働いている
- 妊娠中若しくは産後である
- 病気やけがまたは心身に障害がある
- 病気や心身に障害がある同居親族を常時介護している
- その他の理由でどうしても保育ができない状況にある



## 申込に必要なもの

入園申込書、各種証明書(就労証明書、農業従事申込書、自営業就業申込書、病弱看護等証明書など)

様式は各保育園でお渡しするほか、市ホームページからも印刷できます。



## 申込方法

受付日に、申請書等を持参してお子さんと一緒に保育園までお越しください。

【受付時間】 午前9時～午後5時  
(福光・吉江保育園は午後6時まで)

## その他

- 質問・問い合わせは、入園希望の保育園へご連絡ください
- 受付日当日の都合がつかない方は、事前に保育園までご連絡ください
- 産休や育休明けに伴う途中入園希望の方も、この機会にお申し込みください
- 延長保育には、月々の保育料の他に、月3,000円の延長保育料が必要です

## 受付日程と保育サービス

保 育 園	定員	住 所	電話番号	受 付 日	保育サービス	
					乳児保育	延長保育
城端さくら保育園	295	理休240	62-7300	11/7(火)・8(水)	生後3か月～	～午後7時
平みどり保育園	30	下梨2580	66-2350	11/10(金)	生後10か月～	
上平保育園	40	東赤尾10	67-3651	11/10(金)	生後10か月～	
利賀ささゆり保育園	30	利賀村坂上33	68-2242	11/10(金)	生後10か月～	
井波第一保育園	60	井波700 64	82-1532		生後3か月～	
井波第二保育園	85	北川1818	82-5175		生後3か月～	～午後7時
南山見保育園	40	川原崎15	82-0254	11/8(水)	生後3か月～	～午後7時
山野保育園	60	岩屋155	82-1356		生後3か月～	～午後7時
井波高瀬保育園	35	高瀬719	82-0355		生後3か月～	
井口保育園	60	井口116	64-2150	11/9(木)	生後6か月～	
福野第一保育園	120	苗島306	22-2775		生後6か月～	～午後7時
福野第二保育園	80	柴田屋209	22-5661			
福野北部保育園	60	野尻755	22-3015			
福野東部保育園	60	年代66	22-2673	11/10(金)	生後6か月～	
福野南部保育園	50	広安333 2	22-3163			
福野西部保育園	50	布袋50 2	22-4325			
福野安居保育園	30	安居222 2	22-2811			
福光保育園	150	福光5282	52-0407		生後6か月～	～午後6時30分
石黒保育園	60	川西16	52-1727			
広瀬保育園	40	竹内362 1	52-1725			
広瀬館保育園	30	祖谷1	52-2503			
西太美保育園	35	才川七1744 1	55-1109			
太美山保育園	30	太美23	55-1019	11/10(金)		
東太美保育園	40	土生新256	52-1730			
山田保育園	45	大塚60	52-1764			
北山田保育園	60	宗守458	52-1740			
吉江保育園	150	荒木574	52-0660		生後6か月～	～午後7時30分
砂子谷保育園	30	砂子谷1441	58-1002			
喜志麻保育園(私立)	45	高宮663	52-4647		生後8週～	～午後7時



城端さくら保育園では、市内の公立保育園に入園しているお子さんを対象として、休日保育や病後児保育も実施しています。また、喜志麻保育園でも休日保育を実施しています。



# 国保のお知らせ

## 新しい「国民健康保険被保険者証」をお届けします

現在使用されている保険証の有効期限は、9月30日までです。市では、10月1日に保険証の更新を行います（毎年1回実施）。9月末に、各家庭へ新しい保険証（ワインレッドの枠）を郵送しますので、住所や氏名などを確認し、10月1日から使用してください。

なお、有効期限の過ぎた保険証は、細かく裁断するなど各自で処分（廃棄）をお願いします。

### 国保の保険証の種類

- 一般被保険者証 農業や自営業の方とその家族で、他の保険に加入できない方を対象
- 退職被保険者証 会社などを退職し、年金を受給しておられる方やその扶養家族を対象
- 学被保険者証 修学のため市外に住所を有する方を対象
- 遠被保険者証 旅行・出張・出張等により、住所地を長期（1年未満に限る）にわたり離れる方を対象

学・遠の保険証を使用している方も更新となります。下記の書類を持参し、各行政センターで手続きをしてください。なお、該当の方には既に申請書を郵送してあります。

学の方：交付申請書、在学証明書（4月以降に在学証明書を提出された方は省略可）

遠の方：交付申請書、交付理由の確認できるもの

### 診療を受けるときには保険証を

70歳以上の方は高齢受給者証を、老人保健医療制度に該当している方は医療受給者証と健康手帳も添えて医療機関等の窓口に提示してください。

## 保険税納付の義務は世帯主に

国保では、一人ひとりが被保険者ですが、加入は世帯ごとになります。世帯主は、資格取得・喪失の届出、保険税の納付、給付などの各種申請を行います。もし世帯主が国保の加入者でない場合も、家族に1人でも国保加入者がいれば、保険税納付の義務は世帯主にあります。納税通知書は、世帯主あてに送付しています。

家族に会社や官庁に勤めている方がいる世帯の方は、その社会保険や共済組合の扶養家族に該当する場合もあります。一度勤務先の担当者にお問い合わせください。

## 10月から国民健康保険と老人保健の一部が変わります

高齢者（現役並み所得の方）の自己負担変更

70歳以上の高齢者（老人保健対象者も含む）のうち、現役並み所得者の自己負担割合を現役世代の方と同様の3割負担とします。

食費・居住費の負担見直し

（療養病床に入院する70歳以上の高齢者）

食費（食材料費・調理コスト相当）・居住費（光熱水費相当）の一部を自己負担することになります。

所得段階	食費（1食単位）	居住費（月額）
現役並み所得者	460円	320円
一般		
低所得者	210円	
低所得者	130円	0円
低所得者	100円	

医療費の自己負担限度額引き上げ

（高額療養費（老人保健の場合は高額医療費）に係る自己負担限度額の見直し）

医療機関に支払う自己負担の1か月の限度額が変わります。

### 【70歳未満の方】

所得段階	自己負担限度額
上位所得者 （年間所得600万円以上）	150,000円＋ 医療費－500,000円×1% （83,400円）
一般	80,100円＋ 医療費－267,000円×1% （44,400円）
低所得者 （住民税非課税）	35,400円 （24,600円）

### 【70歳以上の方（老人保健対象者も含む）】

所得段階	自己負担限度額	
	外来（個人ごと）	
現役並み所得者 （月収28万円以上または 課税所得145万円以上）	44,400円	80,100円＋ 医療費－267,000円×1% （44,400円）
一般	12,000円	44,400円
低所得者 （住民税非課税） （年金収入80万円以下等）	8,000円	24,600円
		15,000円

（ ）内の金額は、過去12か月間の4回目以降の限度額です。

出産育児一時金を35万円に引き上げ

問い合わせ

民生部 健康課 保険医療係（井波庁舎）

☎ 2311



## コミュニティバス 実証実験スタート！

9/1  
(金)

市民のみなさんの参画を得ながら、より効率的なバス運行をめざす「南砺市コミュニティバス実証実験」。城端庁舎前で行われた出発式では、溝口市長が、「コミュニティバスの運行は、行政サービスを平準化する第一歩。市民のみなさんに愛用していただきたいと思います」とあいさつ。運行開始を記念し、島田議長と共にテープカットを行いました。午前7時32分発の「城端・井波線」第1便には、通勤に利用される方

など約20名が乗車。市長らが見守る中、定刻通り出発しました。

今までの市営バスは、「市内8地域間の連携ができていない」「通勤・通学に対応していない」など、様々な課題を抱えていました。この実証実験では、「高校生の通学の足確保」「高齢者等の通院・買い物の利便性強化」「公共交通機関相互の連携強化」などに重点を置き、路線を設定しています。市では、12月までの実験結果を踏まえ、来年1～3月に一部路線等を修正して継続運行し、4月から本格運行を実施する予定です。

### ●実証実験の概要

#### 期間

9月1日(金)～12月28日(木)

#### 運行日

毎週月・土(一部路線を除く)

#### 路線数

25本(新規路線6本)

乗車料金 1回200円

(1日乗り放題券4000円、

13枚綴り回数券2,000円)

運行路線・時刻など詳細は、市ホームページを参照してください。バス利用者の方などにアンケートを実施します。ご協力をお願いします。

#### 問い合わせ

民生部 住民環境課 生活安全係(井波庁舎) ☎2008

## 100歳おめでとございます

市内で2名の方がめでたく数え100歳を迎えられ、お祝い状と花束、記念品の聖徳太子二歳像が贈られました。

### 野村理兵衛さん

(城端地域)

明治40年8月4日(生まれ)

大学在学中に始められた世界共通言語「エスペラント語」の研究者として、辞書など多数の著書がある理兵衛さん。現在も研究を続けられておられ、93歳の時に覚えたパソコンを駆使し日々著述に励んでおられます。「エスペラント語は尽きることがない」と語る理兵衛さんに、「大学者ですねえ。びっくりしました」と、溝口市長も脱帽でした。

### 安原トメさん

(井波地域)

明治40年8月22日(生まれ)

特別養護老人ホームいなみに入所中のトメさん。毎月の法話会を楽しみにされているそうです。ご家族や入所者のみなさんも出席した100歳を祝う会では、バースデーケーキのプレゼントのほか、職員が民謡「といちんさ」を披露し、嬉しそうにご覧になっておられました。





## 悠仁さまご誕生を祝して こいのぼり掲揚

9/6  
(水)

秋篠宮ご夫妻に、新宮悠仁さまが誕生されたことをお祝いし、福野庁舎屋上に「こいのぼり」を掲揚しました。このこいのぼりは、ご誕生のコースを聞いた溝口市長が、早速自宅から取り寄せたものです。誕生を寿ぐ



ような青空に向けて、清都助役山本収入役とともに掲揚し、健やかなご成長をお祈りしました。秋篠宮殿下は、4度も「相倉合掌造り集落」を訪れられるなど、南砺市と深い縁があります。昨年3月には、殿下が歌会始の儀で詠まれた歌を刻んだ碑が同集落に建てられました。御歌「暮し映す 合掌造りの町並みを見つつ歩めり 妹と吾子らと」にあるように、悠仁さまも加わったご家族お揃いで、再び同集落を訪れる日が待ち望まれますね。

## 南砺市への熱い思いを込め公用車寄贈

9/13  
(水)

京都府の旧利賀村出身会「京都利賀享友会」のみなさん(会員157世帯)が、市に330万円相当の公用車を寄贈されました。毎年、府内に持つ「享友会館」の収益金で寄贈を行っている享友会のみなさん。利賀行政センターとの協議の結果、今年は新車を贈ることに決めたそうです。笠原外木蔵会長と斉藤昇一管理委員長から、「南砺市への熱い思いを込め、公用車を寄贈します。有効に活用してください」と、溝口市長に目録が手渡されました。車は、市の気候条件に配慮した4WD車で、スタッドレスタイヤも付属しています。市では、利賀行政センターの公用車として有効に活用していきます。



## 加名田義一さん自作の油絵を市に寄贈

9/13  
(水)

洋画家で京都市在住の加名田義一さん(「なんとみらいちゃん」の作者森みち子さんの父)が、自作の油絵「ロードレース」を市に寄贈されました。

この作品は、「加名田義一作品展(井波美術館)」に展示された第48回京展入選作で、フランスのどかな農村風景と、風を切って走る自転車が題材となっています。

「見ていて楽しくなる絵ですね。ありがとうございます」とお礼を述べた溝口市長。加名田さんは、「たくさんの方に見てもらえる機会を作っていただき光栄に思います。娘がお



世話になっている南砺市にも恩返しできました」と語られました。

## 災害対策用機械 役立ててください

8/23  
(水)



国土交通省北陸地方整備局の長森孝司利賀ダム工事事務所長が溝口市長を訪れ、災害時における自治体への応援・支援体制についてPRを行いました。

長森所長は、災害時に威力を発揮する照明車、排水ポンプ車、無線操縦用建設機械など、北陸整備局が保有する災害対策用機械を紹介し、「災害に対して速やかに対処できる体制を整えています。災害時には早めに出動要請をしてください」と説明。溝口市長は、「南砺市は中山間地帯が多いので、災害時には是非支援をお願いします」と述べました。



# 世界の音楽・文化に 心震わせた3日間

8/25(金)~27(日)

# なんとの ひろば

今年で16回目となる「スキヤキ・ミーツ・ザ・ワールド 2006」。福野文化創造センターヘリオスを中心に、国内外のアーティスト15組を招いて開催されました。

ア・ミュー広場に特設ステージを設けて行われたア・ミューdeナイトには、お馴染みスキヤキ・スティール・オーケストラのみなさんほか3組が出演。熱気あふれる演奏に観客も大興奮で、例年以上に盛り上がりました。

アーティストが自国の文化を語り、楽器やリズムなどを教えてくれるワークショップ。カメルーンから来市された「エリク・アリアーナ」のみなさんは、「ジャンベ」などアフリカの楽器を紹介。参加者に叩き方を伝授しました。

ヘリオス前庭には、カレーやケバブなどのお国料理、アジア雑貨などを販売する「フリーマーケット」が軒を連ね、異国の雰囲気を楽しむ人で大いに賑わいをみせていました。



## しぶき 飛沫をあげて つかみどり

8/19(土)

福野児童クラブ連合会主催の「魚つかみどり大会」が、市園芸植物園本館前の池で、岩魚やうなぎなど約800匹の魚を放して行われました。

水着や短パンなど、「つかみどりスタイル」で集まった親子連れ約300人。逃げる魚を積極的に追いかけて、飛沫をあげながら魚を捕まえていきました。

捕まえた魚は、早速炭火で焼いて食べることができます。熱々の1匹をほお張っていた新山優人君(福野小3年)は、「今回初めて岩魚を捕まえることができました。自分で捕って食べるのはおいしい!」と、満足そうに感想を語ってくれました。

残暑厳しい中、水浴びも兼ねたこのつかみどり大会は、格好の清涼剤となったようですね。





# ゲレンデがオレンジ色の じゅうたんに! 8/23<sup>±</sup>

福光地域の広瀬館・西太美・太美山・東太美保育園の園児が、IOX-AROSAスキー場のゲレンデに蒔いたキバナコスモス。見頃を迎えたこの日、年長児26名が鑑賞に訪れました。

園児たちは、鮮やかなオレンジ色のじゅうたんに大喜び。香りを嗅いだり種を採ったりして、一足早い秋の使者を存分に楽しんでいました。

世話をされたスキー場職員の堀和有さんは、「水やりや草むしり、害虫の駆除に手がかかりましたが、美しく咲いてよかったです」と、はしゃぐ園児を見ながら満足そうに語られました。



# 新任ALT & CIRのみなさん ようこそ南砺市へ! 9/5<sup>※</sup>

新しく南砺市に着任されたALT(英語指導助手)とCIR(国際交流員)のみなさん5名が、着任あいさつに溝口市長を訪れました。

溝口市長から、「子どもたちは素直ないい子が多いです。上手く教えてあげてください。また、南砺市にはいろんなイベントがあります。みなさん仲良く楽しんでいってください」と、歓迎の言葉を送られたみなさん。2学期の始業式や日本の印象について市長と歓談しました。

みなさんまだまだ日本での生活に不慣れな様子です。街で困っているところを見かけたら、親切にしてあげましょうね!

CIRのミカさんには、「僕の南砺市滞在記」を連載してもらう予定です。こちらのほうもお楽しみに!



## < 新任ALT & CIRのみなさん >

- 前列左から アイヴィー・スーさん(アメリカ、福光担当)  
ダイアナ・グランディさん(アメリカ、福光担当)  
後列左から フランソワ・ページェロンさん(カナダ、井口・福野担当)  
ミカ・レボトさん(フィンランド・CIR)  
溝口市長  
アマンダ・クレイグさん(アメリカ、城端担当)

## 「いただきま〜す朝ごはん」⑮

### 【かぼちゃの豚肉巻き】

食改平支部 永森久美代さん

材 料(4人分)

豚肉ロース……300g  
かぼちゃ……1/4個  
スライスチーズ  
……………5~6枚  
卵……………3個  
細ねぎ…………1/2束  
しょうゆ・酒  
………各大サジ1.5杯  
塩・小麦粉・サラダ油  
……………適宜



### 作り方

かぼちゃは薄切りにして皿に並べ、塩を少々振り、ラップをして電子レンジで約3分加熱する。

スライスチーズは1cm幅に切る。豚肉はしょうゆと酒で下味をつけておく。

豚肉でかぼちゃとチーズを巻き、表面に小麦粉をまぶす。

細ねぎは小口切りにし、溶き卵と混ぜる。

フライパンに油をひき、をにくぐらせて表面を焼く。

### < 一口メモ >

豚肉はたんぱく質と脂質を多く含みます。他の肉に比べてビタミンB1が多く、疲労回復に役立ちます。ロースは肉の部位の名称。豚肉では背骨から腰肉の部分の部分を指し、一番味のいい部位とされています。



## 地元南砺のクルー 見事3位入賞！

9月2日(土)・3日(日)

桂湖ボート場に、全国24市町村から700名あまりの選手団を迎えて開催された「第15回全国市町村交流レガッタ南砺大会」。市内からは、壮年女子の部を除く4部門に6クルーが出場し、湖上で熱い戦いを演じました。

成年男子の部に出場した南砺市ボート協会・クラブ混成Bのみなさんは、見事3位に入賞。クルーキャプテンの桜井良成さん(上平)は、「仕事の関係などでなかなか揃って練習することができませんでしたが、全員地元出身なのでチームワークが良かったようです。南砺市が主催する大会で入賞できて嬉しいです!」と、額に汗を浮かべて歓びを語ってくれました。

ボート場を持つ市町村が持ち回りで開催するこの大会。会場では各地の名産品なども販売され、競技の合間に舌鼓を打つ姿も。市町村同士の交流も深まった有意義な大会となりました。

各部門結果(南砺市関係分)

種目:ナックルフォア500m

成年男子 3位:南砺市ボート協会・クラブ混成B

成年女子 5位:南砺市ボート協会・クラブ混成

壮年男子 6位:南砺市ボート協会・クラブ混成

議会議員 5位:南砺市議会A



## 真新しいクロカンコースで 健脚競う!

8月27日(日)

たいらクロスカントリーコースで「第18回たいらクロスカントリー大会」が開催されました。遠くは岩手県など、県内外から昨年を大きく上回る573名の選手が参加。残暑厳しい中、起伏の激しいコースで健脚を競いました。

来年2月に開催される「第56回全国高等学校スキー大会」に備えたコースの拡張工事が終わり、絶好のコースコンディションに恵まれたこの大会で、みなさん、苦しい中にも真新しいコースを走る喜びを感じておられたようです。

中学男子(5km)の部で優勝した永井秀篤君(城端中2年)は、「アップダウンがあっけなく速かったです。練習を重ねてさらに速くなり、今後の大会で活躍したいです」と、汗びっしょりで感想と抱負を語ってくれました。

各部門優勝者(南砺市関係分)

中学男子(5km)	永井秀篤(城端中)
中学女子(5km)	石村 愛(城端中)
高校以上49歳以下女子(5km)	石崎亜依(福野高)
高校以上40歳未満男子(10km)	高瀬裕行(福光)





## 小学生バレーボール全国3位の快挙！

8月15日(火)～18日(金)

東京都で開催された「全日本バレーボール小学生大会」に、県代表として出場した福光東部ジュニアバレーボール教室のみなさんが、北信越代表として初めて3位に入る活躍をみせました。

岩城大起主将(福光東部小6年)ほか7名の選手が市長室を訪れ、「準決勝で負けてしまいましたが、全国で3位という結果は嬉しいです」と報告。溝口市長から、「おめでとう！立派なカップをもらえてよかったね。大きくなってもバレーを続け、南砺市の競技力向上にも一役買ってくださいね」とねぎらいを受けました。



## 全中陸上で8位入賞！

8月18日(金)～21日(月)

香川県丸亀市で開催された「第33回全日本中学校陸上競技選手権大会」で、女子1,500mに出場した須河沙央理さん(利賀中2年)が、見事決勝に進出し8位入賞を果たしました。

須河さんは、「自己記録を更新できて満足しています。今後開催される県中学校駅伝やジュニアオリンピック、そして昨年優勝した富山県駅伝競走大会にも出場できるよう頑張ります」と溝口市長に報告。溝口市長から、「ケガをしないよう気をつけて頑張ってください」と激励を受けました。



## アクアキッズフェス初開催

8月27日(日)

福野B&G海洋センタープールで、市内の幼児から小学6年生50名が参加し「B&G青少年水泳大会&アクアキッズフェス2006」が開催されました。

アクアキッズフェスとは、小学4年生から6年生の子どもたち4人で1チームを作り、全国同一日に同じ種目でタイムを競い合う水中運動会です。泳げなくても参加できるように、浮き輪やボールなどを取り入れた種目となっています。南砺市からは4チーム(全国では17県27市町121チーム)が参加。水上で熱戦を繰り広げました。



### アクアキッズフェス結果

- 49位:かがやきちゃんBチーム(経田、関口、村上、堀)
- 51位:かがやきちゃんAチーム(中道、河合、小嵐、山下)
- 56位:かがやき君Aチーム(河合、尾崎、畑、桜井)
- 70位:かがやき君Bチーム(河合、掛田、中谷、樋口)



## 南砺市で世界バレーの事前キャンプ！

10月31日(火)に開幕し、全国各地で試合が行われる「2006バレーボール世界選手権」。トルコ女子ナショナルチームの選手役員18名のみなさんが、市内で事前キャンプを行います。期間中、バレーボール教室などの交流事業も予定されています。市民一体となってトルコチームを応援しましょう！

問い合わせ 南砺市バレーボール協会 ☎②5194  
ホームページ <http://www.2006vball.jp>

●期 間 10月24日(火)～29日(日)

●キャンプ地 福野体育館

### ●交流事業

26日(木):公開練習(夜)

27日(金):公開練習(午前)市内見学(午後)

28日(土):公開練習(午前)

バレーボール教室・合同練習(午後)  
サイン会、撮影会などを予定。

親善試合(午後)  
アクアフェアリーズ(V1リーグ4位)と対戦。



# 世界のムナカタ「観る・聞く・知る」

観る(ミュージカル)

「棟方志功」炎じゃわめく」

がむしゃらに夢に向かい続けた志功の炎のような魂」と二人三脚で歩んだ妻チヤの深い愛情が熱い「ねぶた」のリズムにのって浮かび上がります。

日時 10月14日土

午後2時、午後7時(2回講演)

チケット 2,500円(当日5,000円高、全席指定)  
会場及び問い合わせ 井波総合文化センター ☎02-5885

聞く(南砺市民大学講演会)

「父 棟方志功を語る」

入場無料  
申込不要

棟方志功の二女小泉ちよる氏が語る父の足跡。講演後、福光美術館へバスで移動し、小泉氏による「藝業展」の作品解説が行われます。

日時 10月7日土 午後1時30分

会場 福野文化創造センター1円形劇場へリオス

問い合わせ 市教育委員会生涯学習課生涯学習係

(井波庁舎) ☎02-2013

入場者には「藝業展」の招待券を進呈します。

## 私たちの先祖に思いをはせて 9月2日土

県営ほ場整備事業に伴い実施された「久戸遺跡(福光地域)発掘調査」。地元の方や考古学ファンなど約100名が参加して現地説明会が行われました。

この調査では、平安時代末期から鎌倉時代にかけての掘立柱建物跡4棟や溝跡、奈良時代から平安時代にかけての土師器や須恵器などの出土品が発見され、古くからこの地に人が住んでいたことが示されました。

参加者は、溝跡や出土品について説明を受け、中世に暮らしていた私たち南砺市民の先祖に思いをはせていました。



知る(作品展)

「二つの故郷」

『青森市・南砺市』  
棟方志功「藝業展」

板画・倭画・油画・書・  
絵付け(陶芸)・着物  
など、多くのジャンルの  
作品を展示。

開館 9月16日土、10月29日日

午前9時、午後5時

入館料 一般 700円

高大生 500円

小中学生 200円(土・日・祝日無料)

会場及び問い合わせ

福光美術館 ☎02-7576



市展の出品票様式HPからどうぞ

11月12日(日)から19日(日)にかけて開催する「第2回南砺市美術展」。一般応募用の出品票様式は、市ホームページの文化課ページから印刷することができます。

なお、印刷済の出品票様式は、市内の各文化施設及び各行政センターに置いてあります。

問い合わせ

市教育委員会文化課 ☎02-2014

## じょうはな座の催し

第55回富山県民謡民舞大会

富山県民謡民舞連盟加盟の18団体による伝統

芸能の祭典!!

日時 10月15日(日) 午後1時

出演 越中城端妻屋節新声会 ほか

入場無料、問い合わせは富山県民謡民舞連盟事務局(☎076-4443456)へ。

じょうはな座定期公演

庵唄、むぎや(出演:川田社中、新声会)

10月14日(土) 午後1時30分

むぎや(出演:西下、出丸)

10月28日(土) 午後1時30分

チケット 1,500円

(団体15名以上1,300円、中学生以下無料)

曳山会館入館券付き。

問い合わせ

城端伝統芸能会館「じょうはな座」

☎02-5050

ホームページ

<http://johanaza.city.nanto.toyama.jp/>



# 市民健康 カレンダー

平成18年 10月



## 乳幼児の健康、妊婦・育児相談 ...すこやかに育てるために

項 目	対象地域	対象者	実施日	受付時間	会 場	持ち物		
育 児 相 談	井 波	乳幼児	2日( 月 )		井波保健センター			
おしゃべりランド	福 野	乳幼児とその家族	24日( 火 )	10:00 ~ 11:30	アルカス	母子健康手帳		
子育て相談教室	利 賀	未就園児とその家族	17日( 火 )		利賀ささゆり保育園			
3 か 月 児 健 診 B C G 接 種	利賀・井波・井口・福野 城端・平・上平・福光	H18年7月生	25日( 水 ) 26日( 木 )	13:00 ~ 13:30	福野保健センター 城端保健センター	母子健康手帳、 問診票、BCG予診票		
離 乳 食 相 談 ( 5 か 月 児 )	城端・平・上平・福光 利賀・井波・井口・福野	H18年5月生	4日( 水 ) 10日( 火 )	9:30 ~ 10:00	城端保健センター 福野保健センター			
7 か 月 児 相 談	城端・平・上平・福光 利賀・井波・井口・福野	H18年3月生	4日( 水 ) 10日( 火 )	13:30 ~ 14:00	城端保健センター 福野保健センター	母子健康手帳、 問診票		
1歳6か月児健診	利賀・井波・井口・福野 城端・平・上平・福光	H17年3月生	17日( 火 ) 13日( 金 )	13:00 ~ 13:30	井波保健センター 福光保健センター			
3 歳 児 健 診	利賀・井波・井口・福野 城端・平・上平・福光	H15年3 ~ 4月生 H15年4月生	3日( 火 ) 25日( 水 )	13:00 ~ 13:20	井波保健センター 福光保健センター	母子健康手帳、問診票、歯 ブラシ、コップ、フッ化物塗 布申込書、負担金200円		
むし歯予防教室 ( 歯 科 健 診 ) ( フ ッ 化 物 塗 布 )	井波・井口・福野	2歳6か月児( H16年3月生 ) 3歳児( H15年9月生 )	4日( 水 )	12:50 ~ 13:10 13:40 ~ 14:00	井波保健センター	母子健康手帳、歯 ブラシ、コップ、タ オル、フッ化物塗 布申込書、負担金 200円		
	城端・福光	2歳6か月児( H16年3月生 ) 3歳児( H15年9月生 )	17日( 火 )	12:50 ~ 13:10 13:40 ~ 14:00	福光保健センター			
	城端・平・上平・福光 城端・福光	1歳6か月児( H17年2月生 ) 2歳児( H16年9月生 )	11日( 水 )	12:50 ~ 13:10 13:40 ~ 14:00	城端保健センター			
	井波・井口・福野	1歳6か月児( H17年2月生 ) 2歳児( H16年9月生 )	18日( 水 )	12:50 ~ 13:10 13:40 ~ 14:00	福野保健センター			
	ポリオ【秋期】	城 端	H17年7 ~ 12月生 H18年1 ~ 6月生	12日( 木 ) 19日( 木 )	13:20 ~ 13:50		城端保健センター	母子健康手帳、 問診票
		福 野	H17年7 ~ 12月生 H18年1 ~ 6月生	6日( 金 ) 30日( 月 )	13:30 ~ 14:00		福野保健センター	
井波・井口			H17年7 ~ 12月生 H18年1 ~ 6月生	24日( 火 ) 31日( 火 )		井波保健センター		
福 光		H17年7 ~ 10月生 H17年11月 ~ 18年2月生 H18年3 ~ 6月生	24日( 火 ) 27日( 金 ) 31日( 火 )	13:20 ~ 13:50	福光保健センター			
		平・上平 利 賀	H17年7月 ~ 18年6月生	25日( 水 ) 26日( 木 )	16:00 ~ 16:30 13:30 ~ 14:00	上平診療所 利賀診療所		

### お問い合わせ 各保健センター

乳幼児の健診・予防接種は個人通知をしますので、毎月の「市民健康カレンダー」を見て会場へお越しください。

対象地域の会場で受診できないときは、居住地域の保健センターへ事前に連絡してください。



## 健康相談 ...明るい未来のために健康チェック

項 目	対象地域	対象者	実施日	受付時間	会 場	持ち物
健 康 相 談	城 端	血圧・糖尿病・コレステロール・肥満・貧血等健康が気になる方	毎週(月)・(木)	9:30～11:30	城端保健センター	健康手帳
	平		毎週(月)・(金)	9:30～11:30	平保健センター	
	上 平		毎週(月)・(金)	13:30～15:30	上平保健センター	
	利 賀		毎週(火)・(木)	9:30～11:30	利賀保健センター	
	井 波		毎週(月)・(水)	10:00～11:30	井波保健センター	
	井 口		毎週(火)・(木)	9:00～11:00	井口保健センター	
	福 野		毎週(火)・(金)	9:30～11:30	福野保健センター	
	福 光		毎週(月)・(木)	9:00～11:30	福光保健センター	



## 各種検診 ...早期発見が決め手です。年に1度は受診しましょう！

集団検診	項目	対象地域	実施日	種 別	受付時間	会 場	持ち物
	胃がん・ 骨粗しょう症 検診	福 野	1日(日)	胃	8:30 ~ 9:30	福野保健センター	検診受診券、健康手帳、個人負担金(受診券に表示)
			2日(月)				
		井 波	11日(水)	胃	8:30 ~ 9:30	井波保健センター	
			子宮・乳・骨	13:00 ~ 14:00			
		福 光	12日(木)	胃	8:30 ~ 9:30	福光保健センター	
	子宮・乳		13:00 ~ 14:00				
	城 端	18日(水)	胃	8:30 ~ 9:30	城端保健センター		
			子宮・乳・骨	13:00 ~ 14:00			
	胸部X線レントゲン	福 野	1日(日)	胸 部	8:30 ~ 11:00	福野保健センター	対象者
			2日(月)				
		井 波	2日(月)		13:00 ~ 18:00	井波保健センター	今年度未受診で 再通知のあった方
			福 光		3日(火)	9:30 ~ 11:30	
		利 賀			5日(木)	13:00 ~ 19:00	
10:30 ~ 11:00			利賀行政センター				
13:00 ~ 13:30		丸山荘					
14:00 ~ 15:00		平保健センター					
平		上 平	16:00 ~ 16:30		山村開発センター		
			17:00 ~ 17:30		ことぶき館		
井 口	8:30 ~ 9:30		井口保健センター				
	城 端	6日(金)	13:00 ~ 19:00	城端保健センター			

胃・子宮・乳・骨粗しょう症検診をご希望の方は、事前に申し込んでください。

検診受診券(ハガキ)、健康手帳

胃・子宮・乳・骨粗しょう症検診をご希望の方は、事前に申し込んでください。

## 健康づくり教室 ...健康な毎日を送るために

項 目	対象地域	対象者	実施日	受付時間	会 場
リハビリティサロン リハビリティ教室	全 地 域	身体機能が低下している方及び機能訓練の必要な方	5日(木)	13:30～15:00	福野体育館(南砺市リハビリ交流会)
	城 端		18日(水)	11:30～14:30	富山市体育文化センター(地域交流フェスティバル)
			23日(月)	13:30～15:30	城端保健センター(教室)
ヘルスボランティア再教育講座	全 地 域	既 申 込 者	20日(金)	13:00～13:30	井波保健センター
23日(月)			福光保健センター		
栄 養 教 室			1日(日)	10:00～16:00	井波総合文化センター
			19日(木)	13:00～13:30	福光保健センター
骨 太 教 室			11日(水)	9:30～11:30	福光保健センター
				13:00～13:30	井波保健センター
チヨキン・貯筋教室			基本健診を受診された方で要指導の方(既申込者)	3・10・17・24・31日 (火)	9:45～10:00
糖尿病予防教室	既 申 込 者	20日(金)	13:00～13:30	井波社会体育館	

### 保 健 セ ン タ ー 連 絡 先

東 部(井波・井口・福野) 井波保健センター ☎ 82 5439 FAX 82 5590  
西 部(城端・福光) 福光保健センター ☎ 52 1767 FAX 52 6511  
南 部(平・上平・利賀) 平保健センター ☎ 66 8026 FAX 66 8027  
民生部 健康課 健康推進係(井波庁舎) ☎ 23 2011 FAX 82 4657



平成18年  
10月



# 市民カレンダー



1 (日)	毎月「1日」は南砺市交通安全呼びかけの日 ～ 出かけには 笑顔といっしょに 「気をつけて」の一言を!～ 第16回五箇山和紙まつり 五箇山和紙の里 城南屋内グラウンド竣工式 9:00～ 第17回南砺市福野文化茶会 9:00～15:00 福野文化創造センター 第2回南砺市健康と福祉の祭典 9:30～16:00 井波総合文化センター 第35回井波地域体育祭 13:00～ 井波中学校グラウンド	4 (水)	健康・介護相談 9:30～11:30 城端老人福祉センター「美山荘」 JR城端線定期点検運休 10:00～15:00
2 (月)	集合納税第4期納期限 行政・人権・心配ごと相談 13:30～16:00 井波社会福祉センター 井波中学校「社会に学ぶ14歳の挑戦」 ～6日	5 (木)	金婚をお祝いする会(平・上平・利賀地域) 11:00～ 道の駅ささら館 心配ごと相談 13:30～16:00 福野老人福祉センター「さつき荘」 となみ青年会議所10月公開例会 「つきを呼ぶ魔法の言葉」 19:00～ じょうはな座
3 (火)	心配ごと相談 13:30～16:00 福光庁舎別館	6 (金)	
		7 (土)	利賀少年自然の家オープンデー 9:30～ 「なんと森」植樹祭 10:00～12:00 五箇山合掌の里 司法書士無料法律相談 10:00～15:00 福野文化創造センター 南砺市民大学講演会「父 棟方志功を語る」 13:30～ 福野文化創造センター
		8 (日)	井口地域運動会 井口小学校グラウンド 福光地域住宅相談 10:00～16:00 福光会館2階 第34回民謡の祭典 13:00～ 福光福祉会館
		9 (月) 体育の日	2006ふくみつスポーツデー 9:00～ 福光体育館周辺 福光総合運動公園周辺 ほか
		10 (火)	年金相談 10:00～15:00 城端行政センター 心配ごと相談 13:30～16:00 井波社会福祉センター 行政・人権・心配ごと相談 13:30～16:00 福光庁舎別館
		11 (水)	10月は土地月間、 10月1日は土地の日です! 平成18年度土地月間標語 「地域に貢献 社会に貢献 土地活用」
		12 (木)	心配ごと相談 13:30～16:00 福野老人福祉センター「さつき荘」
		13 (金)	年金相談 10:00～15:00 福光行政センター



10月  
図書館  
休館日

印がお休みです

城端図書館  
井波図書館

開館時間 10:00～18:00

日	月	火	水	木	金	土
1		3	4	5	6	7
8		10	11	12	13	14
15		17	18	19	20	21
22		24	25		27	28
29	31	.	.	.	.	.

平図書館

開館時間 9:30～17:00  
(土・日・祝日 10:00～17:00)

日	月	火	水	木	金	土
1		3	4	5	6	7
8	9	11	12	13	14	
15		17	18	19	20	21
22		24	25		27	28
29	31	.	.	.	.	.

上平図書館  
利賀図書館・井口図書館

開館時間 9:30～17:00

日	月	火	水	木	金	土
	2	3	4	5	6	
		10	11	12	13	
	16	17	18	19	20	
	23	24	25	26	27	
	30	31	.	.	.	.

福野図書館

開館時間 9:30～18:30  
(土・日・祝日 9:30～17:00)

日	月	火	水	木	金	土
1	2		4	5	6	7
8	9		11	12	13	14
15	16		18	19	20	21
22	23		25		27	28
29	30	.	.	.	.	.

福光図書館

開館時間 9:30～18:30  
(土・日・祝日 9:30～17:00)

日	月	火	水	木	金	土
1		3	4	5	6	7
8	9		11	12	13	14
15		17	18	19	20	21
22		24	25		27	28
29	31	.	.	.	.	.

14 (土)	井波地域住宅相談 13:00～17:00 コミュニティプラザアスモ「中央広場」 秋の金剛堂山登山 13:30～ ～15日 利賀少年自然の家 ミュージカル「棟方志功～炎じゃわめぐ」 14:00～、19:00～ 井波総合文化センター	22 (日)	行政相談週間 10月16日(月)～22日(日)
15 (日)	第55回富山県民謡民舞大会 13:00～17:00 じょうはな座	23 (月)	バレーボールトルコ女子ナショナルチーム 事前合宿 ～29日 福野体育館 年金相談 10:00～15:00 城端行政センター 税金・年金・一般相談 13:30～15:30 井波社会福祉センター 心配ごと相談 13:30～16:00 福光庁舎別館
16 (月)	行政・心配ごと相談 13:30～16:00 井口社会福祉センター	24 (火)	広報なんと11月号発行・配布物配布日 県・市町村統一ノーマイカーデー 全血献血 12:30～16:00 城端庁舎 金婚をお祝いする会(福光地域) 13:00～ 福光農協会館 行政・心配ごと相談 13:30～16:00 上平行政センター
17 (火)	金婚をお祝いする会(城端・井口地域) 13:30～ 城端行政センター 法律・一般相談 13:30～15:30 井波社会福祉センター 法律相談は要予約(☎⑤565)。 行政・人権・家庭児童・心配ごと相談 13:30～16:00 城端老人福祉センター「美山荘」 心配ごと相談 13:30～16:00 福光庁舎別館	25 (水)	南砺市戦没者追悼式 14:00～ じょうはな座 行政・人権・心配ごと・障がい者地域相談 13:30～16:00 福野老人福祉センター「さつき荘」
18 (水)	金婚をお祝いする会(井波・福野地域) 11:00～ ショッピングセンター「ア・ミュー」 行政・心配ごと相談 13:30～16:00 平行政センター、利賀高齢者生活福祉 センター「ネイトピア喜楽」	27 (金)	年金相談 10:00～15:00 福光行政センター
19 (木)	心配ごと相談 13:30～16:00 福野老人福祉センター「さつき荘」	28 (土)	となみ散居村再発見フェア(シンポジウム) となみ散居村ミュージアム
20 (金)	毎月「20日」は犯罪抑止の日 ～地域の安全は地域の力で!～ ふるさと美化強調月間 10月5日(木)～11月4日(土)	29 (日)	となみ散居村再発見フェア(ものづくり体験) あずまだち高瀬 となみ散居村ミュージアム 第6回花椿祭 10:00～14:30 知的障害者更生施設「花椿」 城端山岳会シンポジウム 「今蘇る古道 道宗道」 14:00～ じょうはな座
21 (土)	ど～んと利賀の山祭り2006 10:00～17:00 ～22日 そばの郷広場 第5回丹波黒大豆枝豆収穫大会 10:00～、13:00～ ～22日 井口地域久保地区丹波黒大豆ほ場 福野地域住宅相談 13:30～17:00 ショッピングセンター「ア・ミュー」 恋なび2006 ～大人な出会い～ 19:00～ ア・ミュー「ホール」	30 (月)	
		31 (火)	集合納税第5期納期限 心配ごと相談 13:30～16:00 福光庁舎別館



## 「福光城址栖霞園」 せいかけん

市指定 史跡 福光地域  
昭和34年11月5日 指定



福光城は、寿永2年(1183)、砺波山の合戦に木曾義仲の軍勢として出陣した石黒太郎光弘が居城していました。それから約300年間、石黒氏は栄え、その領地は砺波地方帯に及んだといえます。土塁は東西27間、南北16間あったといわれ、城の大きさがうかがえます。

石黒氏は、文明13年(1481)、井波瑞泉寺門徒と田屋川原の合戦で争いました。その戦いで石黒氏は敗れ、福光城は落城し、それ以後荒れ放題となりました。

江戸末期になると、この地を拠点として儒学者である宮永菰園(もゑん)らが学問を教授しました。菰園亡き後、明治2年(1869)になつて城跡の一部に郷学所が認可され、「栖霞園」と称しました。福光だけでなく砺波方面の学問の中心として栄え、門弟も多く育っていました。

現在、城跡はわずかながらも名残をとめており、「栖霞園」として茶会や俳句会などが開かれ、市民の憩いの場となっています。

福光行政センターから車で約3分。

# 南砺市の 文化財 & 美術品

ご紹介

文化財 & 美術品への問い合わせは  
市教育委員会 文化課  
(井波庁舎) ☎ 2014

題名「瞑想」  
こと 五島健三(1886~1946)作  
洋画

所蔵先 福野文化創造センター  
制作年 1907年  
寸法 縦60cm×横45cm



易者が使うぜい竹を前に、目を伏せて腕を組んだ男性の姿を、陰影を活かし写實的に描いた洋画。約100年前に開催された第1回文部省美術展覧会(文展)に出品され、富山県人として初の入選を果たした作品です。

昨年11月、県立近代美術館の「とやまの洋画史入門編」展開催時に、学芸員が調査を行い確認されました。文展は日本初の官展ですが、県洋画史にとって、明治期はこれまで「空白の時代」とされており、初期の文展入選者は確認されていませんでした。

作者は、県立農学校(現南砺総合高校福野高校)を卒業後、東京美術学校洋画科に進み、当時の洋画壇の大御所である岡田三郎助に師事。明治40年に卒業後は、東京の私立中学や鹿児島県第一師範学校などで美術教師を務め、昭和21年、疎開先の故郷旧福野町で亡くなりました。

作品は、旧福野町役場に展示されていたこともありましたが、現在は、福野文化創造センターで保管しています。

今年8月、福野高校蔵浄閣で開催された企画展「農学校が生んだ3人のパイオニア」で、他の作品とともに展示公開されました。



# なんと! 図書館まつり

～みんなでぐるぐる本めぐり～

10月21日(土)～11月12日(日)

## 【図書館スタンプラリー】

図書館まつり期間中、市内の図書館スタンプを3つ集めると記念品がもらえるよ!

対象：小学生以下

# なんと 図書館だより

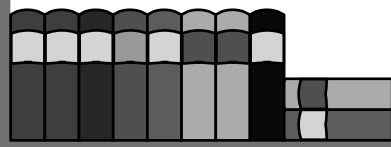

## .....各図書館期間中のイベント.....

### 城端図書館

- しかけ絵本、手作り絵本の展示
- 手作り絵本教室  
10月28日(土) 午後2時～  
講師 沢田奈美枝先生

### 平・上平図書館

- としゃかんであそび!  
11月3日(祝)  
午前10時～午後5時  
会場：平図書館  
おはなしのせかいへようこそ  
幼児向け 午後1時30分～  
小学生向け 午後2時～  
作ってみよう  
バルーンアート、自分だけの  
しおり作り、おりがみ  
アニメ上映会  
1回目：午前10時30分～11時  
2回目：午後3時～3時30分  
絵本や紙芝居を楽しもう

### 利賀図書館

- おはなし会 11月8日(水)

### 井波図書館

- 本の展示会  
秋を楽しむ「読書」  
～ノンフィクション～  
児童用展示 食育  
「おいしいお話」
- えいが会  
11月11日(土) 午後2時～  
「ハチ公物語」「モジャ公」  
「猫の事務所」

### 井口図書館

- 読みきかせ会  
11月11日(土) 午前9時～11時

### 福野図書館

- 「私のイチオシ本」募集  
みなさんオススメの本を紹介してください。記入用紙は各図書館にあります。  
応募：10月1日(日)～25日(水)  
各図書館で受け付け。  
先着200名に粗品進呈。  
展示：10月27日(金)～11月12日(日)  
応募作品：福野図書館入り口前  
エレベーターホール  
イチオシ本 福野図書館特集コーナー
- ぐるぐるしかけ絵本作り  
11月4日(土) 午後2時～4時  
ぐるぐる回すと何が見える?  
楽しい絵本を作りましょう。  
会場：福野文化創造センター  
セミナールームC  
対象：児童(幼児の参加には大人の付き添いが必要)

### 福光図書館

- 本の展示会  
「読書感想文コンクール入賞者  
がおすすめする本」
- おはなし会  
10月21日(土) 午後3時～  
「秋」 指導 ピノキオグループ

## 図書館行事

10月

城端図書館

- 本の展示会  
体UP・美UP・知UP!
- おつきみおはなしかい  
虹の会のみなさんによる  
おはなしかいとおりがみ  
7日(土)  
午前10時30分～11時30分  
図書館2階児童コーナー

井波図書館

- 子ども映画会  
14日(土) 午後2時～  
「ヘレンと共に」  
「お月様とうさぎ」「星の子」

## お知らせ(福光図書館)

### ブックリサイクル市

除籍となった雑誌・図書を無料で提供します。

日時 10月8日(日)  
午前9時30分～午後3時

会場 福光福祉会館(図書館隣接)入口  
持ち帰り用の袋を持参してください。

ご家庭で不用となった図書(雑誌・コミック・参考書等を除く)を、6日(金)・7日(土)の両日、図書館カウンターへお持ちください。リサイクル市に出品します(汚破損したものは除く)。

### 収蔵展「福光の産業を興した人々」

開催日 10月11日(水)～24日(火)  
(15日(日)・16日(月)・23日(月)は除く)

会場 福光福祉会館 1階ロビーホール

### 「ビジネス支援資料コーナー」

日程 10月1日(日)～31日(火)  
(休館日を除く)

会場 図書館2階

### 「ビジネス支援セミナー」

日時 10月25日(水)・30日(月)  
他1回開催  
午後6時30分～

会場 福光福祉会館2階会議室

定員 一般の方10名

受講料 1,000円

応募期限 10月15日(日)

午後1時30分から5時まで、  
「ビジネスなんでも相談会」を開催します。

申込及び問い合わせ  
福光図書館 ☎ 0317



# 講座案内



## 市在宅介護支援センター

10月のそくさい会サロン

対象地域 城端周辺

開催日・参加地区・内容

3日(火) 城端 敬老お楽しみ会

4日(水) 南山田上 "

6日(金) 南山田下 "

10日(火) 大鋸屋 "

11日(水) 蓑谷 "

13日(金) 北野 "

17日(火) 城端 手工芸

18日(水) 南山田上 "

20日(金) 南山田下 交通安全教室

24日(火) 大鋸屋 手工芸

25日(水) 蓑谷 "

27日(金) 北野 "

会場 ケアハウス城端うらら

申込及び問い合わせ

在宅介護支援センターうらら ☎8113

## 10月の家族介護者教室

対象地域 平・上平・利賀

開催日 4日(水) 午前9時30分～午後3時30分

内容 介護保険制度改正についての講演など  
会場 国民宿舎 五箇山荘  
申込及び問い合わせ  
五箇山在宅介護支援センター ☎2808

対象地域 福野

開催日 5日(木) 午前9時30分集合

内容 介護方法の実習と体験

会場 富山県総合福祉会館

開催日 26日(木) 午前9時30分集合

内容 家族介護者交流会

会場 国民宿舎 五箇山荘

申込及び問い合わせ

福寿園在宅介護支援センター ☎7765

## 城端さくら保育園育児講座

保育園に入園されていないお子さんと保護者の方、パン作りを体験してみませんか！

日時 10月17日(火) 午前10時～正午

会場 アグリ10

申込及び問い合わせ

城端さくら保育園 ☎7300

## 南砺市民病院10月の

「いきいき若返り講座」

テーマは「糖尿病について」。参加無料、お気軽にお越しください。

5日(木) 聞いて見て知ってこれで糖尿病予防  
12日(木) 食欲の秋と糖尿病  
～芋、柿、栗のおいしい季節～  
26日(木) まず知ることがあなたのクサリ！  
時間 午後2時～3時  
会場及び問い合わせ  
南砺市民病院2F 健康管理科 ☎1475

## 福野職業能力開発センター

入門JW CAD(汎用)

日時 10月19日・24日(土・日を除く)、  
午後6時～9時(全4回)

木工用機械調整法

日時 10月19日・24日(土・日を除く)、  
午後6時～9時(全4回)

各講座定員10名(先着順) 教材費4,000円  
会場及び問い合わせ  
福野職業能力開発センター  
南砺市寺家301-1 ☎3152

本ホームページからも申し込み可能です。  
<http://www.pref.toyama.jp/branch/1348/1348.htm>

## 砺波地域職業訓練センター

プレゼンテーション講座

日時 10月3日・19日(毎週火・木)、  
午後7時～9時(全6回)

受講料 6,000円

## 中国語講座

日時 10月3日・12月5日(毎週火)、  
午後6時30分～8時30分(全10回)

受講料 8,000円

データベース応用講座

日時 10月4日・20日(毎週水・金)、  
午後7時～9時(全6回)

受講料 6,000円

文書作成中級講座

日時 10月4日・20日(毎週水・金)、  
午後7時～9時(全6回)

受講料 6,000円

花と緑の園芸 講座

日時 10月4日・18日・11月1日・15日・  
29日(水・木・土・日) 午後2時～4時(全5回)

受講料 5,000円

パソコン入門講座

日時 10月7日(土)、  
午前9時～午後4時(全1回)

受講料 3,000円

データベース基礎講座

日時 10月7日・21日(毎週土)、  
午前10時～午後3時(全3回)

受講料 6,000円

文書作成基礎講座

日時 10月14日・28日(毎週土)、  
午前10時～午後3時(全3回)

受講料 6,000円

造園 講座

日時 10月20日(金)・21日(土)、  
午前9時～午後4時(全2回)

受講料 6,000円

パソコン学習支援のご案内

コンピュータ室を一般開放して、自主学習の場を提供しています。パソコンの操作でわからないことを、学習支援員にお尋ねください。

日時 毎週火・水・木・金曜日  
午後1時30分～4時30分

利用料 300円

会場及び問い合わせ  
砺波地域職業訓練センター  
砺波市栄町717 ☎1115

本ホームページからも申し込み可能です。  
[http://www3.city.tonami.toyama.jp/project/2300/57/57\\_1.html](http://www3.city.tonami.toyama.jp/project/2300/57/57_1.html)

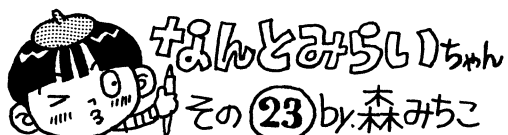



# ごみに関するお知らせ



## 利賀・井波・福野地域のごみの出し方が変わります

－ 外包・箱・袋などが対象です －

容器包装リサイクル法の実施と資源の再利用を図るため、10月からクリーンセンターとなみ管内（利賀・井波・福野地域）のごみ収集分別方式が変わります。

「プラスチック容器包装」「紙製容器包装」を資源の日に収集します。リサイクルマークを目印に、分別にご協力をお願いします。

### ● プラスチック容器包装



プラスチック専用指定袋に入れて出してください。

対象：卵ケース、レジ袋、シャンプー容器、たばこフィルム、ペットボトルのふた、カップ麺の容器 など

容器包装でないものは、従来どおり燃えるごみまたは粗大ごみで出してください

詳しくは、『広報なんと9月号』と共に配付した「ごみ分別便利帳」をご覧ください。

問い合わせ 民生部 環境保全室 環境衛生係（井波庁舎） ☎ 2008

### ● 紙製容器包装



紙ひもまたは紙袋に入れて出してください。

対象：紙袋、お酒などの紙パック、ティッシュ箱、デパート等の包装紙 など

### 11月3日(祝)は 「合併記念ふるさと美化の日」

自治会・町内会を単位として環境美化活動を実施しましょう。収集したごみなどは分別し、所定のごみステーションで処理願います。

なお、実施の際は、事前に実施計画書を行政センターに提出願います。計画書に基づき、小ごみ袋・指定ごみ袋・軍手を提供します。

実施計画書は、区長・町内会長さんにお届けします。

問い合わせ 市環境保健協議会事務局（環境保全室内） ☎ 2008

### とやま環境フェア2006 富山県ごみゼロ推進県民大会

- 日 時 10月21日(土)・22日(日) 午前10時～
- 会 場 高岡テクノドーム
- 内 容 展示、販売、おもしろ科学実験、環境スタンプラリー、特設ステージ など

問い合わせ

(財)とやま環境財団

☎ 076-431-4607

ホームページ <http://www.tkz.or.jp>

入場無料

## 新しい鼓笛隊セットを どうぞ

9月6日(水)

「平成18年度幼年消防活動資器材助成事業」により、(財)日本防火

協会から、福光青葉幼稚園幼年消防クラブのみなさんに鼓笛隊セットが贈られました。

交付式には、年長・年中児のみなさん21名、梧桐教育長、安田福光消防署長らが出席。梧桐教育長が園児の代表者に楽器を手渡すと、園児たちは、「きれいな楽器をありがとうございます。僕たち私たちは火遊びをしません」と、大きな声でお礼と誓いのことばを述べました。

感謝の意を込め、新しい楽器で「きらきら星」を演奏した園児のみなさん。これからもしっかり練習し、立派な演奏を聞かせてくださいね！



## 消防からのお知らせ



### 救命講習会開催

心肺蘇生法、AED(除細動)使用講習、止血法を中心とした3時間の講習です。どなたでも無料で参加できます。

● 講習内容 普通救命講習

● 日時・会場

平成18年10月22日(日) 午前9時～ 福野消防署

平成19年1月28日(日) 午前9時～ 砺波消防署

● 申込方法 電話またはFAX(当日参加可)

申込及び問い合わせ

砺波広域圏消防本部

☎ 24957 FAX 2081

ほか、市内各消防署・出張所まで



# あなたの子育て応援します！

保育園にあがる前のお子さん集まれ！



## 山野保育園内 子育て支援室 なかよしひろば

### 10月の遊び

- ・手作りおもちゃを作しましょう
- ・リズムに合わせて踊りましょう

### 10月の行事予定

#### 福祉センターで遊びましょう

2日(月) 10:00～  
身体測定と育児相談も行います。  
母子手帳を持参してください。

#### ミニ運動会

6日(金) 10:00～

#### 育児講座

(乳幼児の発育について)

11日(水) 10:30～

講師:市保健師



親子ピクスでハイハイ競争

#### ミニ遠足

16日(月) 9:30～

#### 給食試食会

下旬の予定 11:00～

#### 一時保育実施中

一時的に家庭で保育できなくなった時、  
山野保育園でお子さんを預かります。  
詳しくは山野保育園(☎ 1356)に  
お問い合わせください。

詳しいことは『なかよしひろばだより』をご覧ください。

なかよしひろば 南砺市岩屋155番地 ☎ 1356  
毎週月曜日～金曜日 9:30～11:30/13:00～15:00

## 城端さくら保育園内 子育て支援センター

## さくらんぼ



### 10月の行事予定

#### さくらんぼ教室(目を大切に)

3日(火) 10:00～

講師:城端さくら保育園保健師

身体測定も行います。

母子手帳を持参してください。

#### おやこ広場(会員)

11日(水) 10:15～

運動会ごっこをしよう

#### 保育園開放

20日(金) 10:00～

おやこ広場(会員)

25日(水) 10:15～

散歩をしよう

#### 誕生会

27日(金) 10:30～

10月生まれ集まれ!



#### さくらんぼ

南砺市理休240番地 ☎ 7305

毎週月曜日～金曜日 10:00～15:00

# 南砺の児童館へようこそ！

- 遊びを通して児童の健全育成を図ります -



## 福光児童館

## きっずらんど

### 子育て支援...ひよこ広場

遊びのおもちゃ箱「体で遊ぼう!」 4日(水)

子育てセミナー「避難訓練」 11日(水)

スキップ水曜日「リズムあそび」 18日(水)

きらきらパースデー「誕生会・身体測定」 25日(水)

子育て相談も随時受け付けています。未来のママ(妊婦さん)もぜひおいでください。

### 10月の行事予定



【ひよこ広場の避難訓練】  
消防車と記念撮影

カップケーキ作り 21日(土)

きっずらんどフェスティバル準備 21日(土)

きっずらんどフェスティバル 22日(日)

わくわくサークル 28日(土)

わくわく手芸 28日(土)

茶道サークル 28日(土)

立ち方・座り方・歩き方を中心に!

きっずらんど 南砺市福光1269番地1 ☎ 8200  
毎週月曜日～土曜日 9:00～18:00

## 南砺市ファミリーサポートセンター

少しの間子どもを預かって欲しい時、研修を受けた保育サポーターが、1時間600円でお預かりします。「アルカス」または「きっずらんど」まで印鑑を持ってお越しください。

## 福野児童センター 「アルカス」

### 10月の行事予定

#### 乳幼児対象

詳しくは「キッズ通信」をご覧ください。

おやつの日 3日(火)

親子ピクス 10日(火)

にこにこパースデー 17日(火)

おしゃべりランド 24日(火)



アルカス名物「みんなでランチ」。  
第2弾は「妖怪寿司と妖怪汁」!?

#### 小学生対象

詳しくは「アルカスメー」をご覧ください。

毎月、お茶・手話・まんが・木工など楽しい行事がいっぱい!

アルカス 南砺市二日町435番地1 ☎ 3898

毎週月曜日～土曜日 9:00～18:00

## 城端児童館

### 10月の行事予定

わなげ大会 4日(水)

ハロウィンのオーナメント作り 17日(火)・18日(水)

詳しくはホームページをご覧ください。

<http://johana-jidou.city.nanto.toyama.jp>

城端児童館 南砺市城端1046 ☎ 2897

毎週月曜日～土曜日 13:00～18:00



## 市政バス(11月) 参加者募集

好評をいただいている市政バスも残すところあと2回。多数の参加をお待ちしています。

●「南砺市の福祉・環境施設」コース  
11月7日(火)

●「南砺市の芸術を満喫」コース  
11月17日(金)

応募期限は各コース開催日の2週間前まで。申し込み方法等詳細は「広報なんと」5月号「5ページ」をご覧ください。

申込及び問い合わせ

総務部情報政策課広報係

(福野庁舎) ☎2320032

## 10月の集合納税納期限(引落日)

第4期: 10月2日(火)

第5期: 10月31日(火)

問い合わせ

総務部税務課収税係

(福野庁舎) ☎2320005

## 清水清沢用水路 改修工事による断水

期間中は防火用の水が不足するため、火のもとにはくれぐれもご注意ください。

期間 12月25日(月)まで

## 断水区域

本江 岩武新五斗割(福野地域) 問い合わせ

庄川上流用水土地改良区

☎2274333



## 戸板住宅入居者募集

入居開始は11月1日(水)から。

詳しくは「広報なんと」9月号「4ページ」をご覧ください。

募集戸数

公営住宅(一般世帯、高齢者等世帯) 9戸、特定公共賃貸住宅 4戸

応募期限

10月13日(金)

申込及び問い合わせ

井波行政センター 振興課

☎221180

建設部都市計画課 建築住宅係

(福光庁舎) ☎2320022

## 平成19年度特養きらら 職員募集

募集職種及び人数

介護職員若干名

## 応募資格

昭和51年4月2日以降に生まれた方で、介護福祉士等の資格取得者または資格取得見込みの方

応募期限

10月16日(月)

試験日

10月20日(金)

申込及び問い合わせ

社会福祉法人城端福祉会事務局

(特養きらら内) ☎222323

## ケアハウス城端つらら 入居者募集

ケアハウスは、毎日の食事と入浴設備を完備しており、安心して生活することが出来ます。自宅での自立した生活に不安のある方はご相談ください。

募集居室

夫婦用1室

居室規格

洋室(押入れ付)、和室、トイレ、洗面洗濯室、ミキッシン など

申込及び問い合わせ

ケアハウス城端つらら

☎2281111

## 貸農園利用者募集

市では、小矢部川河川公園にある26区画(1区画約30㎡)の貸農園利用者を募集します。新鮮でおいしい家庭菜園に挑戦してみませんか。

使用期間

12月1日(金)～

平成19年11月30日(金)

使用料

1区画 2,000円(年間)

応募期間

10月2日(月)～16日(月)

抽選会及び説明会

10月22日(日) 午前10時～

福光庁舎

応募は1世帯につき1区画のみです。申込書類は各行政センターにあります。

申込及び問い合わせ

建設部都市計画課都市整備係

(福光庁舎) ☎2320022

## 「となみ野りんご会」ふれあう会」参加者募集

見て、触れて、食べて、となみ野りんごを実感してみませんか!

日時

11月23日(祝)

Aコース: 午前10時～正午

Bコース:

午後1時30分～3時30分

## 会場

となみ野農協管内りんご園地

応募期間

10月2日(月)～20日(金)

定員

各コース50名程度

参加費 無料

収穫体験を希望される方は、収穫したりんご1袋(約3kg入り)につき1,500円が必要です。

応募方法

必要事項(参加者氏名(4名まで)、年齢、性別、代表者住所、電話番号、希望コース)を記載して、FAXまたはFAXで送付

申込及び問い合わせ

りんごのトワークとなみ野事務局

(J.Aとなみ野管内) 担当ノ雄川

☎2286119 ☎2286447

〒939 1388

福光市宮沢町3 11



## 利賀少年自然の家 オープンデー参加者募集

家族で楽しむ秋の利賀。気軽に自然体験をしてみませんか!

日時  
10月7日(土)  
活動 午前9時30分～  
活動 午後1時～

参加費

1500円(活動実費別途)

活動内容

岩魚のつかみ取り、そば打ち、野外炊飯、クワフト、自然散策など  
事前予約は、電話・FAXで10月2日(月)まで(当日受付可)。  
申込及び問い合わせ  
利賀少年自然の家  
☎ 2026 ☎ 2926

## 飛越能観光モニター

ツアー参加者募集

日時

10月18日(水)  
午前8時～午後5時10分  
(高岡駅南口発着)

行程

白川村(荻町合掌集落) 五箇  
山和紙の里 七尾市(能登食祭  
市場)

定員

40名

参加費

1人5000円(昼食代込み)

応募期限 10月10日(火)

申込及び問い合わせ

産業経済部観光課

企画係(城端庁舎)

☎ 2019



## 「複十字シール運動」 募金にご協力を お願いします

(財)結核予防会が、結核・肺がんなどの胸部疾患をなくすために、行っている運動です。浄財は、検診機器の整備や胸部疾患対策活動に活かされます。各行政センターに募金箱を設置しましたので、ご協力をお願いします。

問い合わせ

民生部健康課健康推進係

(井波庁舎)

☎ 2011



## シンポジウム

「今蘇る古道 道宗道」

城端山岳会創立50周年記念事業  
入場無料です。

日時

10月29日(日) 午後2時～

会場

じょうはな座

出演

コーディネーター

平田俊博氏(山形大教授)

パネラー

高岡徹氏

(富山県埋蔵文化財センター)

太田浩史氏

(となみ民藝協会会長)

道宗宣明氏(行徳寺住職)

藤田豊久氏(城端山岳会参与)

問い合わせ

城端山岳会会長中道伸雄

☎ 1251

## 第6回花椿祭

日時

10月29日(日)

午前10時～午後2時30分

内容

花椿バンド演奏によるリズム遊び  
井口保育園・小・中学校の発表  
模擬店、お楽しみコーナー など  
会場及び問い合わせ  
知的障害者更生施設「花椿」  
☎ 8880



## 第17回南砺市 福野文化茶会

日時

10月1日(日)

午前9時～午後3時

会場

福野文化創造センター

茶券

1000円

販売及び問い合わせ

福野文化創造センター

☎ 1125



## 司法書士無料法律相談

日時

10月7日(土)

午前10時～午後3時

会場

福野文化創造センター2F

「大会議室」

相談員

富山県司法書士会砺波支部会員

問い合わせ

大島恵一 ☎ 0854

## となみ青年会議所10月 公開例会(入場無料)

日時

10月5日(木) 午後7時～

会場

じょうはな座

講演

演題：つぎを呼ぶ魔法の言葉

講師：五日市剛氏

問い合わせ

社となみ青年会議所事務局

☎ 5544



## アスベストが原因の 疾病により死亡した 労働者のご遺族の方へ

石綿(アスベスト)を取り扱う作業に従事して中皮腫や肺がんを発症し、これが原因で死亡した労働者のご遺族には、請求により、「特別遺族給付金」や「遺族補償給付」が支給されます。請求期限等がありますので、お早めに請求してください。

特別遺族給付金

対象：平成13年3月26日以前に死亡した労働者のご遺族

請求があつた日の属する月の翌月分からの支給になります。請求が遅くなると支給総額が減少します。

平成21年3月27日以降は請求できなくなります。

遺族補償給付

対象：平成13年3月27日以降に死亡した労働者のご遺族

受給権は、労働者が死亡した日の翌日から起算して5年で消滅します。

問い合わせ

富山労働局労働基準部労災補償課

☎ 0764322739

砺波労働基準監督署

☎ 3323

## 平成18年度 南砺市戦没者追悼式

ご遺族の方の参列をお待ちしています。

日時 10月26日(木) 午後2時～

会場 じょうはな座

問い合わせ

民生部 福祉課 社会福祉係(井波庁舎) ☎ 2009





## 行政相談週間と特設相談所開設のお知らせ

総務省では、10月16日(月)から22日(日)までを行政相談週間と定め、各種行事を全国一斉に実施します。

市でも、この週間にあわせて、常設の行政相談日以外に右記のとおり特設相談所を開設します。医療保険・年金・福祉・税金・道路など、行政サービスや行政の手続に関することを行政相談委員にご相談ください。相談は無料で、秘密は厳守されます。時間はいずれも午後1時30分～4時までです。

なお、常設の行政相談は右記のとおり行っています(心配ごと、人権相談も合わせて実施)。市民の方はどの会場でも相談が受けられます。

このほか、総務省富山行政評価事務所(☎0570-090110)でも相談に応じています。

問い合わせ

総務部 総務課 総務係(福野庁舎) ☎③2003  
市社会福祉協議会 ☎⑧0928

### ●特設相談所

開設日	相談会場	電話
16日(月)	井口社会福祉センター	64-8033
18日(水)	平行政センター	66-2012
	利賀高齢者福祉センター「ネイトピア喜楽」	68-2316
25日(水)	上平ことぶき館	67-3411

### ●常設相談所

開設日	相談会場	電話
毎月第1月曜日	井波社会福祉センター	82-0906
毎月第2火曜日	福光庁舎別館	52-1222
毎月第3火曜日	城端老人福祉センター「美山荘」	62-3547
毎月第4木曜日	福野老人福祉センター「さつき荘」	22-3019

年末年始等は、一部の会場で変更がありますので、「市民カレンダー」でご確認ください。

## 「平成19年南砺市成人式」のご案内

対象となるのは、昭和61年4月2日から昭和62年4月1日までに生まれた方で、市内に住民票があるか、または市内の中学校を卒業された方です。該当される方には、10月中旬に案内状を送付します。届かない場合は、下記までご連絡ください。



日時 平成19年1月7日(日)

受付:午前9時～ 式典:午前10時～

会場

地域	会場
城端	じょうはな座
平	平若者センター「春光荘」
上平	五箇山山村開発センター
利賀	複合教育施設「アークパス」
井波	井波総合文化センター
井口	いのくち椿館
福野	福野文化創造センター
福光	福光中央会館

問い合わせ

市教育委員会 生涯学習課 生涯学習係  
(井波庁舎) ☎③2013

## 消費者の知恵 17

## 「富山県民の消費生活の安定及び向上に関する条例」が禁止する不当な取引行為



悪質商法による消費者被害の未然防止を図るために改正され、新たに事業者による不当な取引行為を5類型化して禁止しました。

### ●契約の勧誘及び締結に関する不当な行為

消費者をあざむくなど、不当な方法を用いて契約の締結を勧誘する行為等

### ●契約の内容に関する不当な行為

不当に高額な違約金を定めるなど、消費者の利益を不当に害する内容の契約を締結させる行為等

### ●債務の履行に関する不当な行為

強引に代金を取り立てるなど、不当な方法を用いて消費者に債務の履行を請求する行為等

### ●契約の解除等に関する不当な行為

有効なクーリングオフの申出に応じないなど、消費者の正当な根拠に基づく契約の解除を不当に妨げる行為等

### ●与信契約に関する不当な行為

消費者が販売店にだまされていることを知りながらクレジット契約を結ぶなど、信用の供与をする契約(与信契約)について、消費者の利益を不当に害することが明白であるにもかかわらず契約を締結する行為等

問い合わせ

富山県生活環境部 県民生活課 ☎076-444-3129  
富山県消費生活センター ☎076-432-9233(消費生活相談)  
富山県消費生活センター高岡支所 ☎0766-25-2777(相談専用)  
民生部 住民環境課 生活安全係(井波庁舎) ☎③2008

# 市民の窓

平成18年8月1日～8月31日届出分

希望者のみ掲載

## うぶごえ

行政区	子の氏名	性別	父は母名
金戸	石橋 功基	男	和友
野田	中島 喜愛	女	章博
金戸	盛田 卓弥	男	幹雄
長楽寺	長谷川 純哉	男	浩樹
北野	小栗 隼祐	男	伸之
野田	藤本 康生	男	隆行
中畑	細川 史姫	女	英司
下出	高田 暁日	女	裕之
上梨	沼口 史織	女	和美
利賀村	炭谷 綿花	女	崇義
下新町1区	柴田 莉緒	女	昌孝
安室	田原 銘哲	男	章吉
川原崎	篠原 沙那	女	司
坪野	納原 永真	男	伸孝
下新町2区	野村 立心	男	信晴
上新町	齊藤 望湖	女	淳
蛇喰	藤長 凌	男	晴夫
駅前住宅	鍋島 梨緒	女	亮

## ウエディング

行政区	氏名
七ツ屋	塩谷 莉子
浦町	河合 祐月
川除新	池田 翔太郎
本江	柴田 倅成
七ツ屋	晚田 那菜
八塚	宝 航希
柴田屋	五十嵐 彩乃
野尻川原	齋藤 結奈
安清	大西 陽来里
吉江野	北島 武蔵
小又	早川 心晴
遊部	太田 銀士
殿	天池 巧
鍛治	開 恒介
田中	溝口 泰輝
川西	加藤 圭悟
荒木	村田 麗奈
殿	木戸 ひかる
梅原	中澤 和也
在房	山田 奏
妻	中国 陈淑艳
夫	野下 沼崎 敏昭

## おくやみ

行政区	氏名	享年
妻	富山市 長澤 薫子	99
夫	川西 織田 清人	92
妻	北野 勇崎 桂一	92
夫	田中 溝口 絵理	92
妻	天神 松尾 伸一	92
夫	石川 東 正和	92
妻	神田 陽子	92
夫	百町 鍛冶 知美	92
妻	梅原 大森 翔太	92
夫	飛屋 長井 賢希	92
妻	射水市 鵜 ゆかり	92
夫	中国 孫 明月	92
妻	下梨 高田 和芳	92

末広町	山本 利信	79
下山見	山岡 薫	93
今町4区	池田 ミゆき	97
八日町	樋爪 昌子	44
上山見	須河 はつ	83
御蔵町	荒井 睦	90
上町	栗山 節子	74
三ツ屋	笹嶋 きめ子	85
川除新	示森 きく	95
柴田屋	八田 英夫	72
院林	中道 雪子	88
四区町	柴田 富子	79
下吉江	嶋崎 百合子	76
布袋	中嶋 篤	94
八塚	大橋 玉子	86
竹林	森田 トミ	102
鍛治	上島 信一	70
五宝町	谷村 三郎	85
荒木	松本 ス	103
寺町	鍋島 しけ	93
土生新	奥野 平暢	76
福光新町	富澤 かほ	84
土生新	奥村 直一	92
法林寺	川合 つか	84
天神町	清玄寺 みさほ	90
才川七	道海 清藏	95
縄蔵	宮川 竹義	92
八幡	高倉 満	28
竹林	林 すみ子	69
土生新	森井 菊枝	83
西町	黒田 さち子	70
土生新	森田 あや子	92
小山	丹保 吉雄	82

## ご寄付感謝します

社会福祉へ

百澤千賀子さん(井波) 10万円

平成18年梅雨前線による大雨の被害に伴う義援金 各行政センター受付分 1,830円

広報費へ

福呂道隆さん(高岡市) 1万円

遊井滋さん(名古屋市) 1万円

吉江中学校へ

栃原(三松さん福光)

ミネラルウォーター製造機





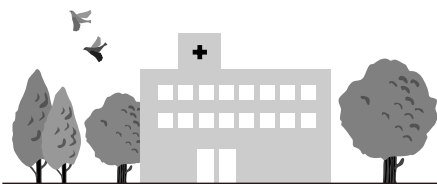

# 南砺市病院だより

## 南砺市病院職員募集

病 院 名	公立南砺中央病院	公立南砺中央病院	南砺市民病院 市立福野病院
採 用 年 度	平成18年度	平成19年度（第2次募集）	
採 用 日	平成19年1月1日	平成19年4月1日	
募 集 職 種	助 産 師     3名	医        師     若干名 看    護    師     11名 助    産    師     若干名	医        師     若干名 看    護    師     7名 言 語 聴 覚 士     1名
応 募 資 格	当該免許取得者	平成19年3月卒業見込みの方または当該免許取得者	
応 募 期 限	随    時	10月20日（金）	
申        込	医療局、各病院、各行政センターに申込書・募集要項あり 市ホームページの医療局ページに詳細を掲載しています。		
問 い 合 わ せ	医療局（公立南砺中央病院内） ☎ ⑤ 2220 〒939-1724 南砺市梅野2007-5		

### 公立南砺中央病院

#### 防災訓練で安心な利用を

8月31日（木）



防災の日を翌日に控え、透析室において震度4以上を想定した地震災害からの避難訓練を実施しました。

通報連絡後、透析緊急離断法、透析落下法による回収法、避難誘導など本番さながらの訓練を行いました。今後も反省点を改善し、定期的に訓練を実施します。

当院の透析室は、月当り延べ400人を超す利用があります。日頃の訓練により、さらに安心してご利用いただけるよう心がけていきます。

問い合わせ ☎ ⑤ 0001

### 南砺市立福野病院

#### 第2回外来教室開催

8月23日（水）



1階エントランスで開催した「第2回外来教室」。約40名の方が参加されました。

今回のテーマは“食欲の秋”。栄養士が、1日に摂取が必要なエネルギーを知っていただくため、スライドや実際の食事を使って詳しく説明を行いました。熱心にメモを取る患者様に、簡単に作れるサツマイモ蒸しパンが振る舞われ、栄養価や体に及ぼす効果も一緒に知ることができました。

当院では、このような教室を通し、大勢の患者様によりよい生活を送っていただけるよう一層努力していきます。ご意見・ご要望等がありましたら、お気軽にお寄せください。

問い合わせ ☎ ② 3555

### 南砺市民病院

#### 夕涼み会

8月8日（火）



1階ロビーなどで、毎年恒例の「夕涼み会」を開催しました。

職員有志による「胡弓&三味線」の演奏では、スタッフが浴衣や法被姿に大変身。「麦屋節」などの民謡演奏に、会場は大きな歓声に包まれていました。

また、ボランティアグループ「井口じゃみせんの会」による演奏や、「矢車草の会」の協力による車椅子レクダンスを会場全員で踊り、入院患者様や家族のみなさんら約100名が、楽しい夏のひと時を過ごしました。

問い合わせ ☎ ② 1475



## 10月の休日当番医

### 【一般：南砺市医会】

南砺市荒木1550（福光庁舎別館4階） ☎ 2510

●南砺市医会のホームページ

<http://www.fitweb.or.jp/nanikai/>

10/ 1	鷹西医院	井波	☎ 3231
10/ 8	富田医院	福光	☎ 0392
10/ 9	正木医院	福光	☎ 0876
10/15	井波中央クリニック	井波	☎ 0075
10/22	中田ヨシオ内科医院	福光	☎ 3200
10/29	松田外科医院	城端	☎ 2168

### 【歯科：砺波地区】

●富山県歯科保健医療総合センターのホームページ

<http://www.ff.ij4u.or.jp/tdhc/>

10/ 1	村井歯科医院	庄川	☎ 5366
10/ 8	安念歯科医院	砺波	☎ 2445
10/ 9	根尾歯科医院	砺波	☎ 2588
10/15	高田歯科・矯正歯科医院	砺波	☎ 2153
10/22	さとう歯科クリニック	砺波	☎ 9995
10/29	田守歯科クリニック	砺波	☎ 7108

休日当番医は都合により変更になることがあります。  
受診の際は、病状などを事前に電話連絡し保険証を持参してください。

### 【砺波医療圏小児急患センター】

診療科目 小児科（15歳以下の子ども）

外傷は対象外。

受付時間 月～土 午後8時～10時30分

日、祝祭日、年末年始（12/31～1/3）

午前10時～午後5時、午後8時～10時30分

持参品 健康保険証、福祉医療費請求書、  
処方箋など

砺波市新富町1-61（市立砺波総合病院に隣接）

☎ 7744



### 24時間健康テレホンサービス

☎ 076-442-0003

#### 10月のテーマ

月	血小板数とC型慢性肝炎
火	入眠剤の使い方
水	妊娠中と出産後の体重
木	予防につながる新しい歯の クリーニング法PMTCについて
金	高齢者の骨折
土・日	じんましん

富山県保険医協会



## 国民年金

### 老齢基礎年金の 繰上げ請求とは

老齢基礎年金は、本来65歳から支給されますが、本人の希望により60歳以後の希望する時点から繰上げて支給を受けることができます。

ただし、繰上げした場合、受け始める時点に応じて一定の割合で減額された年金を生計受けることになります。

昭和16年4月1日以前に生まれた方の減額率

繰上げの請求をしたとき  
の年齢に応じて、減額率を  
乗じた額が支給されます。

請求時の年齢	減額率
60歳以上61歳未満	0.42
61歳以上62歳未満	0.35
62歳以上63歳未満	0.28
63歳以上64歳未満	0.20
64歳以上65歳未満	0.11

昭和16年4月2日以降に生まれた方の減額率

月単位で減額され、次の計算式のとおり繰上げ請求をした日の  
属する月から65歳に到達する日の属する月の前月までの月数に応じ  
て、0.5%刻みで減額率が決まります。

減額率 = (繰上げ請求月から65歳到達の前月までの月数) × 0.005

繰上げ請求時の注意点

- 繰上げ請求後は、請求の取消しができません
- 繰上げ請求後は、国民年金に任意加入することはできません
- 特別支給の老齢厚生年金は支給停止になります。ただし、昭和16年4月2日以降に生まれた方は、一定額を減額して併給されます
- 遺族厚生年金、遺族共済年金と繰上げの老齢基礎年金は、65歳までいずれか一方のみの選択になります
- 繰上げ請求後は、障害基礎年金、寡婦年金は受けられません
- 昭和16年4月1日以前に生まれた方が、厚生年金・共済年金に加入すると支給停止になります

### 免除等の申請期限延長

免除等の申請期限が、平成17年度分に限って10月まで延長されます。

平成17年4月～18年6月までの全額免除、半額免除、若年者納付猶予の申請書

申請期限：平成18年7月31日（月） 平成18年10月31日（火）

平成17年4月～18年3月までの学生納付特例の申請書

申請期限：平成18年4月30日（日） 平成18年10月31日（火）

### 年金相談（相談時間は午前10時～午後3時まで）

地域名	開設日	開設場所
城端	10月10日（火）	城端行政センター
福光	10月13日（金）	福光行政センター
城端	10月24日（火）	城端行政センター
福光	10月27日（金）	福光行政センター

問い合わせ 各行政センター

民生部 住民環境課 戸籍住民係（井波庁舎） ☎ 2008

富山社会保険事務局 砺波事務所

☎ 1259



# ど〜んと利賀の山祭り2006

- 合掌造り家屋の土台作りの技  
「石かち」に参加してみませんか! -

10月21日(土) 午前10時～午後5時  
22日(日) 午前9時～午後4時

利賀そばの郷広場周辺

**内 容**

郷土料理コーナー(そば、岩魚等)  
特産品販売、伝統芸能披露 など

問い合わせ

ど〜んと利賀の山祭り実行委員会  
(利賀行政センター内) ☎ 2111



## 2006 ふくみつ スポーツデー

- 様々なスポーツを体験しよう  
汗をかけた後は屋台広場でひと休み! -

10月9日(祝) 午前9時～午後4時  
福光体育館周辺、福光総合運動公園周辺

**内 容**

体力テストと15種類のスポーツ屋台メニュー、屋台広場  
当日は、福光体育館と福光総合運動公園を結ぶシャトルバスを運行します。

問い合わせ 特定非営利活動法人福光スポーツクラブ ☎ 2831

10月の  
イベント

## 三味線音楽への いざない

- 三味線の歴史や種類に関するトーク、  
演奏をお楽しみください -

10月11日(水)  
午後6時30分～

**入場料**

3,000円(全席自由)

**内 容**

第1部: 三味線の解説・トーク、

第2部: 演奏

長唄「雨の四季」

鳥二題「雷鳥」「うくいす」

長唄「二人枕久」

問い合わせ じょうはな座 ☎ 5050



出演  
芳村伊十七

日 時	イベントタイトル・内 容	場所 / 問い合わせ
10月1日(日) 午前9時30分～午後4時	第2回南砺市健康と福祉の祭典 各種団体の活動・作品展示コーナーなどイベント盛りだくさん!	井波総合文化センター 民生部 福祉課 ☎ 23 2011
10月7日(土) 午前10時～正午	「なんとの森」植樹祭 参加無料、植樹のできる服装で会場にお集まりください	五箇山合掌の里(上平地域菅沼地区) 産業経済部 森林政策課 ☎ 23 2033
10月21日(土)・22日(日) 午前10時、午後1時	第5回丹波黒大豆枝豆収穫大会 1mの縄(2,000円)で束ねられるだけの黒大豆を持ち帰れます。お土産もあるよ!	久保地区丹波黒大豆ほ場 井口行政センター ☎ 64 2211

## 統計なんと

人 口 58,257人(-42)

男 性 27,906人(-16)

女 性 30,351人(-26)

世帯数 17,298戸(+22)

平成18年9月1日現在、( )内は前月比。  
(住民基本台帳より)

## 編 集 後 記

9月だというのに、今年最高の暑さの中で実施された「県総合防災訓練」。取材中、汗が止まらず眼鏡が濡れて困りましたが、防火服やヘルメット姿で参加された方はもっと大変だったと思います。本当にお疲れさまでした。

9ページに掲載したキバナコスモスの記事。昨年の10倍の面積ということで、オレンジ色のじゅうたんもさすがに見応えがありました。これがグレンデ一面に広がれば、遠くからオレンジ色に染まった山肌が望見でき、さぞかし美しいだろうと思います。お世話される方は大変でしょうが、年々面積が広がっていくと嬉しいですね。

さて、この号が発行される頃はちょうど市政懇談会の真っ最中。各地域で熱の入った意見交換がなされていると思います。その模様は次号に掲載予定です。みなさんお楽しみに!

(よっこ)