

なんと

広報

No.26 平成18年12月25日発行

2007.1

インターハイにも雪よ恋(来い)!

IOX AROSAスキー場で行われた「雪恋まつり」。
恒例「雪ひき」行事では、2月に開催されるインターハイスキーの成功も祈りました。

平成18年南砺市10大ニュース 4

CONTENTS =====

年頭のごあいさつ 2

「南砺里山発見伝」スタート! 7

インターハイスキー直前情報 8

なんととのひろば 12

3オーナーがそろい大収穫祭
芋洗い日本一の榮譽をかけて

なんととスポーツ特報! 15

「全日本なぎなた選手権」南砺市で開催

文化・芸術コーナー 16

合掌造り集落の保存と地域振興を考える

なんととインフォメーション 22

出産育児一時金受取代理制度について

市民健康カレンダー・市民カレンダー



なんと みらいちゃん
(いのししバージョン)



自然、文化、交流が織りなす創造とやすらぎの南砺市

南砺市ホームページ
メールアドレス

<http://www.city.nanto.toyama.jp>
info@city.nanto.lg.jp

QRコード



年頭の「ごあいさつ」



南砺市長
溝口 進

新年、明けましておめでとうございます。
市民の皆様には、ご家族おそろいで、清々しく新春をお迎えのことと心からお慶び申し上げます。

昨年は、豪雪に始まり、地すべり災害により国道が寸断され3か月以上も通行止めとなるなど、市民生活や産業に多大な影響がありました。そんな中、常陸宮同妃両殿下をお迎えし、「常陸宮賜杯第56回中部日本スキー大会」が盛大に開催され、市出身選手の活躍が光りました。また、「第15回全国市町村交流レガッタ南砺大会」、「第51回皇后盃全日本なぎなた選手権大会」、「日露文化フォーラム」など、ほかにも大きな行事がありました。関係各位のご協力ですれも成功裏に終了いたしました。ここに改めて感謝を申し上げます。

9月には、ご一家そろって五箇山にお越しいただいた秋篠宮家に、悠仁親王殿下のご誕生になりました。皇族の男子誕生は41年ぶりであり、日本国中が慶びの声で沸き立ちました。親王殿下の健やかな成長を、市民の皆様とともに祈りする次第であります。

さて、市では、各種計画の策定を急いでおりましたが、11月に南砺市総合計画審議会から「さきがけて緑の里から世界へのキャッチフレーズ」による基本構想の答申を受け、12月議会で議決をいただきました。この基本構想を受けて基本計画・実施計画を策定し、平成19年度予算から順次実施を図り、計画を着実に進めてまいります。

日本経済はいさなぎ景気を上回る成長と言われておりますが、地方での実感は乏しいものがあります。平成19年度の国・県の予算編成方針は、行財政改革のため引き続き厳しい歳出削減で臨んでおり、市の財政への影響は避けられない状況です。しかし、南砺市にとって平成19年度は、総合計画の初年度でもあり、工夫をこらし少しでも明るさが感じられるような予算を編成したいと思っております。

本年は、市発足以来準備に取り組んできた「第56回全国高等学校スキー大会（インターハイ）」が2月2日（金）から5日間にわたって開催されます。夏には、「南砺市いなみ国際彫刻キャンプ」の開催を計画しており、国内外の著名な彫刻家を招き、その制作過程をつぶさにご覧いただく予定です。また、待望久しかった東海北陸自動車道の全線開通も間近に迫っており、観光客など中京・東海地方との往來の増加を期待するとともに、企業等の誘致にも力を注ぎたいと思っております。

年頭にあたり、市民の皆様のご健勝とご多幸をお祈り申し上げ、平成19年が明るい1年となりますよう祈念いたします。ごあいさついたします。



南砺市議会議員

大西 正隆

新年、明けましておめでとうございます。
市民の皆様には、ご家族おそろいで、輝かしい新春をお迎えに
なされましたことお慶び申し上げます。

さて、昨年12月1日の本会議におきまして、議員各位のご
推挙により、議長に就任させていただきました。誠に身に余
る光栄であり、その重責に身の引き締まる思いであります。
もとより浅学非才ではありますが、市民の皆様の付託に応え
るべく、議員各位のご支援と市民の皆様のご指導・ご鞭撻を賜
りながら、市民福祉の向上と南砺市発展のため、全身全霊を
尽くす所存でございます。

昨年は、国内的には、小泉内閣の政権交代が大きな話題で
ありましたが、安倍内閣においても、引き続き地方分権・行
財政改革が強力に推進されようとしており、国政において議
論されているところであります。行財政はますます厳しく、
更なる改革を意識せざるを得ない市政運営が予測されるとこ
ろであります。南砺市においては、合併後の新市の土台とな
る地域防災計画、行政改革大綱など各種計画が順次策定さ
れ、12月には総合計画基本構想が議会上程、議決されたこと

ころであります。

迎えました平成19年は、3月末までに、総合計画基本計画
及びその他策定中の諸計画が仕上げとなり、4月からは、市
民の皆様にも参画いただきました南砺市総合計画実施の初年
度となる意義深い年であります。また、地域住民が久しく待
ち望んでいた東海北陸自動車道の全線開通が迫っており、交
流人口拡大など明るい展望の開ける年でもあります。

総合計画の将来像「さきがけて 緑の里から 世界へ」を
合言葉に、その実現のため、市民の皆様と積極的に対話を重
ね、市当局との活発な政策論議を展開することが重要であ
り、市民福祉の向上と、夢と希望の持てる南砺市の建設に向
かって、市議会議員一同邁進しなければならぬと思ってお
ります。

市民の皆様のおますますのご健勝・ご多幸とご発展をお祈り
申し上げ、議長就任並びに年頭のご挨拶といたします。





豪雪に地すべり、災害相次ぐ

一時は自衛隊の出動も考慮された「平成18年豪雪」。豪雪対策本部を設置し、2度にわたって除雪経費を補正しました。また、1月20日(金)には、上平地域の国道156号新屋橋付近で大規模な地すべり災害が発生し、市民生活に大きな影響が出ました。

このような中、市では地域防災計画を策定。9月9日(土)には、県の総合防災訓練が南砺市で実施され、市民約3,000人が、起こりうる事態を想定した実践的な訓練を行いました。

平成18年

南砺市

10大

ニュース



民参加型地域ポータルサイト「なんと-e.com」オープン

市民主体で設立されたポータルサイト「なんと e.com」。市民なら誰でもインターネットで情報発信できるのが魅力です。11月末現在、ビジネス69件、個人ブログ125件、グループブログ20件の利用があり、まだまだ加入者を募集しています。



全国レベルのスポーツ大会に市内沸き立つ

中部7県が市内で熱戦を繰り広げた「中部日本スキー大会」、ボート場を持つ市町村が持ち回りで開催する「全国市町村交流レガッタ南砺大会」、女子の日本一を競う「皇后盃全日本なぎなた選手権大会」など、市内で全国レベルの大会が相次いで開催されました。今年2月に開催される「インターハイスキー」に向け、はずみをつける1年となりました。

政サービス平準化の第一歩「コミュニティバス実証実験」

「高齢者等の通院・買い物の利便性強化」「高校生の通学の足確保」などに重点を置き、9月から4か月にわたって実施しました。利用状況やアンケートなどを参考に一部路線を見直し、今年3月まで実験運行を継続して、4月から本格運行を行います。



市 初となる「功労表彰式」開催

市政への貢献に敬意を表し、合併2周年となる11月1日(水)に開催しました。癒し系ロボット「パロ」を開発された柴田崇徳工学博士など20個人2団体の方を表彰。また、砺波地域市町村合併協議会委員として南砺市の誕生に尽力された30名の方に感謝状が贈られました。

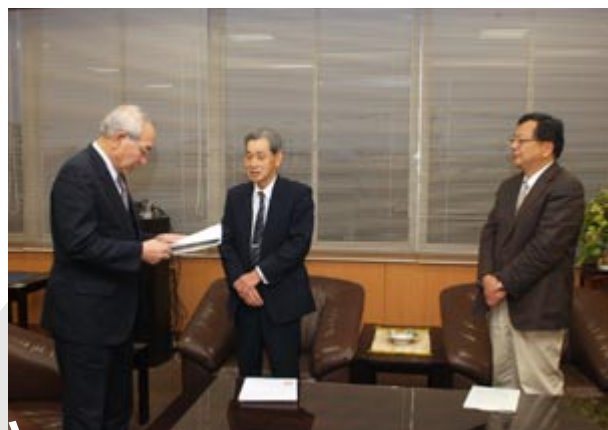

市の将来像

「さがけて 緑の里から 世界へ」

5回にわたって審議された市総合計画の基本構想がまとまり、溝口市長へ答申されました。計画期間は平成19年度から28年度までの10年間。「美しく住みよいまち」「創造的で元気なまち」「開かれたふれあいのまち」を基本目標に掲げています。基本計画と実施計画は、今年3月までに策定されます。



南 砺のチームワークを 走りで魅せる



「第24回富山県駅伝競走大会」で、南砺市チームが2時間13分8秒の大会新記録で優勝し、見事2連覇を達成しました。また、県中学校駅伝競走大会では、城端中学校が男子の部で、福野中学校が女子の部で優勝を飾り、全国大会へのアベック出場を果たし、男子8位入賞、女子33位と健闘しました。【関連記事15ページ】

南 砺市民今年も全国で大活躍

平高校郷土芸能部のみなさんが、「全国高校総合文化祭」で悲願の日本一となるなど、今年も南砺市民の全国大会での活躍が目立ちました。

<主な活躍>

- 「第18回全国高校選抜スキー 距離男子10kmクラシカル」優勝：鉢 孝輔さん(平)
- 「第55回インターハイスキー女子大回転」優勝：水口かおりさん(平)
- 「尾瀬国体 成年男子A大回転」2位：水口雄太さん(平)
- 「尾瀬国体 少年女子大回転」3位：水口かおりさん(平)
- 「尾瀬国体 少年男子10kmクラシカル」3位：鉢 孝輔さん(平)
- 「2006全日本綱引選手権大会」2位：城端綱引クラブ
- 「2006アジア綱引選手権大会」3位：城端綱引クラブ
- 「第13回翡翠カップビーチボール大会」優勝：福光水曜クラブ
- 「第39回二輪車安全運転全国大会」2連覇：県代表(南砺市交通安全協会)
- 「全日本バレーボール小学生大会」3位：福光東部ジュニアバレーボール教室
- 「第23回全国ビーチボール競技大会51歳以上男子の部」優勝：こしひかり
- 「第23回全国ビーチボール競技大会51歳以上女子の部」優勝：サウスウェーブ



平成18年 主な出来事

- 1月7日 消防出初式
- 1月8日 南砺市成人式
- 1月20日 国道156号地すべり災害発生(上平地域西赤尾町)
- 1月26日～28日 常陸宮賜杯第56回中部日本スキー大会
- 2月9日 平成18年豪雪最大積雪深記録
(329cm、利賀行政センター)
- 2月19日 南砺市社会教育推進大会
- 2月26日 五箇山スポーツクラブ設立
- 4月2日 南砺市交通安全協会設立
- 4月15日 市立福野病院改築工事竣工
- 4月22日 なんと e.comオープン
- 4月23日 定期観光バス運行実験事業開始
- 4月28日 南砺市防犯協会設立
- 5月28日 知事のタウンミーティング
- 5月30日 あずまだち高瀬竣工
- 5月31日 チャレンジデー2006inなんと
- 6月3日 よいところ井波竣工
- 7月9日 消防団操法大会
- 7月30日 文字放送「もじもじくん」スタート
- 8月4日 主要地方道金沢湯湧福光線「新蛇谷橋」開通
- 8月4日～19日 モスクワ美術展
- 8月9日 災害対策本部運営訓練(図上訓練)
- 9月1日～12月28日 コミュニティバス実証実験
- 9月2日 第15回全国市町村交流レガッタ南砺大会
- 9月9日 富山県総合防災訓練
- 9月19日～29日 市政懇談会
- 10月1日 城南屋内グラウンド竣工
健康と福祉の祭典
南砺市医師会設立
利賀・井波・福野地域でゴミ収集分別方式変更
- 10月24日～29日 バレーボールトルコ女子ナショナルチーム事前合宿
- 10月26日 南砺市戦没者追悼式
- 11月1日 南砺市功労表彰式
市営戸板住宅入居開始
- 11月12日～19日 市展
- 11月22日 南砺市総合計画基本構想答申
- 12月1日～20日 南砺市議会12月定例会
議長に大西正隆氏、副議長に城岸一明氏選出
- 12月3日 第51回皇后盃全日本なぎなた選手権大会

平成18年 10大ニュース 南砺市



新施設竣工、指定管理者への 移行も進む

商業・観光の拠点「よいところ井波」や、アズマダチ家屋を後世に伝える「あずまだち高瀬」など、今年も新しい施設が竣工しました。なお、旧来の施設の整理を進めているほか、434施設のうち140施設の管理を指定管理者に移行し、行政改革を進めています。

<その他の新施設>
「城南屋内グラウンド」「市営戸板住宅」

公 共施設の“アスベスト” 除去進む

昨年世間を騒がせた“アスベスト問題”。成分分析調査が完了している市保有施設のうち、壁・天井などにアスベストが1%以上含まれていた13施設14か所について、今夏で完全に除去しました。安心してご利用ください。



南砺里山発見伝スタート!



南砺里山発見伝は、東海北陸自動車道及び幹線道路で南砺市に訪れた方をターゲットにした観光ナビゲーションのキャンペーンです。道の駅など市内11箇所に設置したキオスク端末、携帯電話などを利用し、「世界遺産コース」「散居村コース」など7つに分けられた観光コースや、市内の特産品などの情報を、映像・音声で簡単に取得することができます。総事業費は1,000万円。国土交通省「まちめぐりナビプロジェクト」の支援を受けています。

12月4日(月)、いなみ木彫りの里創遊館で行われた開始式には、事業主体であるなんと-eナビキタスネットワーク協議会野村守会長、溝口市長ら約30名が出席。野村会長が、「市内には多くの観光資源があります。リピーターに足を運んでもらい、交流人口の増加を図ります」とあいさつ。溝口市長らとテープカットを行ってスタートを祝いました。

各観光コースは、訪れたことのない市民のみなさんにもお勧めです。南砺里山発見伝を利用し、市内観光を楽しんでみませんか!

キオスク端末での情報取得

右下のメニューから行きたい観光コースをタッチ。目的地までの経路ナビが表示されるほか、各観光施設の紹介映像が流れます。



閲覧可能端末設置場所

桜ヶ池クアガーデン、くろば温泉、道の駅たいら「五箇山和紙の里」、道の駅上平「ささら館」、天竺温泉の郷、道の駅いなみ「いなみ木彫りの里」、井口体験交流センター「ゆ〜ゆうランド・花椿」、市園芸植物園「フローラルパーク」、IOXアローザ「ハイム」、道の駅福光「なんと一福茶屋」、福光会館

携帯電話での情報取得

観光コースを選択し、各観光施設の詳細ページを表示すると、文字と音声で案内情報を取得できるほか、地図も取得できます。また、パンフレットに記載された観光施設の「ナビ番号」を入力すれば、直接観光施設の詳細ページが表示されます。



アクセス方法

- QRコードを読み取る



- キオスク端末に貼られている「Web Toマーク」にかざす

ICカード機能搭載携帯電話をご利用の方のみ。

- アドレスを入力
(<http://machinavi.nanto-e.com/mobile/>)

問い合わせ なんと-eナビキタスネットワーク協議会事務局 :53-0333
南砺里山発見伝ホームページ <http://machinavi.nanto-e.com/>

感動のシユプール掛け富山の大地

インターハイスキー

直前情報

2月2日(金) 6日(火)
南砺市を主会場に開催!

地元出身選手大会に向けての抱負

南砺総合高校平高校スキー部

私たち平高校スキー部は、地元開催のインターハイに向けて日々努力を続けています。
アルペンでは、オンリーワンの滑りでナンパワンを目指します。今までの練習の成果を出せるよう、頑張りたいと思います。



クロスカントリイでは、個人はもちろん男女ともにリレーでの入賞を目指し、自分たちにできる精一杯の走り・滑りを地元の方々にお見せしたいと思います。
スキー部が一丸となり、勇往邁進して競技します。応援よろしくお願いします!
(塚原平馬選手・3年、主将)

南砺総合高校福野高校スキー部

地元開催のインターハイに向け、今シーズン自分たちが中心となって練習や合宿を計画し取り組んできました。さらにこの大会では、各校の生徒のみならずや諸先生方、そして、多くのスキー関係者や保護者の方々が競技役員として携わられます。私たち選手の見えないところで、多くのみなさんが大会を支えていることを心強く思うと同時に、とても感謝しています。



この感謝の気持ちを忘れず、みなさんの声援を自分の力に変え、悔いのない競技をしたいと思います。
(山瀬亮選手・2年)

砺波工業高校スキー部

夏場は陸上部に所属し、陸上トレーニングを中心にして体力強化に努めてきました。予選会まで半月となった現在は、指導してくださる先生の話を良く聞き、自分の滑りを昨年より進化させるよう努力しています。

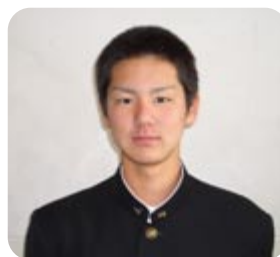

練習の成果を十二分に発揮し、悔いのない滑りで予選を通過し、是非地元で開催されるインターハイに出場したいと思っています。

また、今年度は一人で活動してきたので、大会で活躍し、来年度は仲間も増やせるよう頑張りたいと思います。
(館醇一選手・1年)

富山第一高校スキー部

地元開催のインターハイということで、私たちもかなり気合が入っています。特に、3年生にとっては最後のインターハイであり、3年間の集大成となります。



インターハイには独特な雰囲気があり、緊張しますが、その雰囲気にもまれることなく、自分たちの力を100%出せるようベストを尽くしたいと思っています。また、支えてくださる役員の方々をはじめ、多くのみなさんへの感謝の気持ちを忘れず、最高のインターハイにしたいと思っています。
(長井深志選手・3年)

大会日程

日	競技・式典	開始時刻	会場
2日(金)	開会式	14:00	城南屋内グラウンド
3日(土)	女子ジャイアントスラローム	9:30	たいらスキー場
	女子クロスカントリー10km(フリー)	9:30	たいらクロスカントリーコース
	スペシャルジャンプ	10:00	富山県スキージャンプ場
	男子クロスカントリー15km(フリー)	12:30	たいらクロスカントリーコース
4日(日)	男子ジャイアントスラローム	9:30	たいらスキー場
	N・コンバインドジャンプ	10:00	富山県スキージャンプ場
	女子クロスカントリー5km(クラシカル)	10:00	たいらクロスカントリーコース
5日(月)	女子スラローム	9:30	IOX-AROSAスキー場
	男子クロスカントリー10km(クラシカル)	10:00	たいらクロスカントリーコース
	N・コンバインドクロスカントリー10km(フリー)	10:00	あわすの平クロスカントリーコース
6日(火)	男子スラローム	9:00	IOX-AROSAスキー場
	男子リレー(10km×4人)	9:30	たいらクロスカントリーコース
	女子リレー(5km×3人)	12:30	
	閉会式	15:30	じょうはな座

表彰式は、競技終了後各競技会場で行います。

スキー場からのご案内

準備・競技のため、下記の期間は一般の方の滑走はご遠慮ください。

たいらスキー場

1月29日(月)～2月4日(日)

IOX-AROSAスキー場

1月31日(水)～2月6日(火)

期間中のお願い

南砺市らしい
心温まる
もてなしを!

全国から多くの選手・役員・応援団が来市されます。交通量の増加や、選手がトレーニングで道路を走ることもあります。車の運転には十分ご注意願います。

一部交通規制等を実施しますのでご協力をお願いします(詳細は2月号と共に全戸配付)。

城端庁舎からたいらスキー場・たいらクロスカントリーコースまで無料シャトルバスを運行しますのでご利用ください(運行表は2月号に掲載)。

選手みなさんが持てる力を発揮し気持ちの良い大会となるよう、市内から出場する選手はもちろんのこと、各都道府県の選手にも温かいご声援をお願いします。

インターハイスキーに関する問い合わせ

教育委員会 全国高等学校スキー大会事務局(城端庁舎内)

☎232027

ホームページ <http://interhigh-ski.city.nanto.toyama.jp/>



中学生の海外派遣を 市国際交流協議会で

12/5
(火)



市内5地域の海外派遣団体の代表者らで組織された「南砺市中学生国際交流協議会」の設立総会が、福野庁舎講堂で行われました。

利賀中学校のギリシャ訪問や井波中学校のオーストラリア訪問など、各中学校単位で行ってきた海外派遣事業を、市内のどの中学校

からでも応募できるようにし、あわせて費用の平準化を図る目的で設立されたものです。

総会に先立ち、溝口市長が、「事業の平準化、中学生の応募機会の均等を図りたい」とあいさつ。会長に川合洋三氏(井波中学生国際交流推進協議会会長)が選出され、規約及び平成18年度の事業計画を決定しました。

協議会では、今月から理事会を開催し、平成19年度海外派遣事業の募集要項等の作成にあたります。



保育サービスの向上を目指して

12/8
(金)



福野庁舎講堂で、城端・井波・福野・福光地域の保育園保護者代表など委員20名が出席し、第1回「保育園審議会」が開催されました。

保育園審議会は、市長の諮問に応じ、保育サービス水準の向上と保育園の適正規模について調査審議し、結果を市長に答申することを目的としています。開会にあたり、溝口市長が、「今後の保育行政のあり方について、活発な審議、ご提言を期待しています」と、あいさつしました。

現在、市立保育園は29あり、うち1つは休園しています。20人を下回る保育園も3つあり、今後も小規模な保育園が増えることが懸念されます。延長保育や乳幼児保育など、保育サービスのニーズも多様化が進む中で、保育水準を確保し、特別保育を充実させるにはどの程度の保育園規模が望ましいのか審議されます。

役員 会長…宮田 徹(富山短期大学 幼児教育学科助教授)
副会長…岩田繁子(市連合婦人会代表)

福光斎場建設に向けて前進

12/6
(水)

老朽化のため、市が建設計画を進めている福光斎場について、地元4地区(小坂、天神、高宮、殿)の区長から、溝口市長に建設の同意書を提出されました。

同意書を受け取った溝口市長は、「意見を取りまとめでいただき感謝申し上げます。できるだけ早い時期に建設できるよう努力します」と、お礼を述べました。

新しい福光斎場は、現在地に隣接し、煙・匂いが少ない新設計の炉3基を設置する予定です。建設にかかる用地買収面積は約9,300㎡。市では、今後建設計画を煮詰め、来年度に着工、平成20年9月末の完成を目指しています。



高齢者の交通事故防止を願い署名提出

12/1 (金)

市老人クラブ連合会の幅田隆会長から高齢者の交通事故防止を願い約2か月かけて集めた12,500名の署名が、長井南砺警察署長に手渡されました。

幅田会長が、「この署名の趣旨に基づき、交通事故を無くしたいと思います」とあいさつ。長井署長は、「高齢者の交通事故が多いので、この署名は注意の喚起につながります。悲惨な事故が起きないように我々も努力します」と受け取りました。市内では、平成18年中4件(4名)の死亡事故があり、そのうち2名が高齢者の方です。交通事故の被害者にはもちろん、加害者にもならないよう、日頃から高い安全意識を持って行動しましょう。



河合のうさん

100歳おめでとーいづいいます

11/22 (水)



城端地域にお住まいの河合のうさんがめでたく数え100歳を迎えられ、溝口市長からお祝い状と花束、記念品の聖徳太子二歳像が贈られました。のうさんは、明治40年11月27日生まれ。若い頃から働き者で、数年前まで農作業や麻糸を作る仕事をされておられました。今でも医者知らずで、ご飯も毎食欠かさないそうです。長生きの秘訣は、「体を動かし時間に追われずのんびりと過ごすこと」とのこと。これからも、のんびりゆったりと長生きしてくださいね。

受賞・表彰者のみなさん

平成18年度富山県統計功労者表彰式 11月22日(水)

総務大臣表彰(平成17年国勢調査)

川田 哲昭さん(井波)、清村 晏也さん(井波)

厚生労働大臣表彰(毎月勤労統計調査)

山崎 晴美さん(福光)

経済産業大臣表彰(構造統計)

池田 廣治さん(井波)

富山県統計協会会長表彰

本田 弘子さん(福光)

市では、各種統計調査に従事していただける「登録調査員」を募集しています。従事された方には、対価として報酬をお支払いします。

申込及び問い合わせ

総務部情報政策課統計係(福野庁舎) ☎ 2032

「いきいきとやま第19回健康と長寿の祭典」金メダル受賞

中島 ゆきさん(井波・95歳)

趣味の民謡部会に積極的に参加されているほか、「健康と福祉の祭典」では、健康と長寿の秘訣を大勢の聴衆の前で明るく発表されました。

東 みさをさん(井口・90歳)

ベタンクやゲートボールの練習に積極的に参加されるほか、菊作りに愛着を持つなど、90歳となった今も自己研鑽に努めておられます。

平成18年度栄養関係功労者厚生労働大臣表彰

南砺市民病院

病態別の栄養管理計画の作成や、独自の衛生管理マニュアルを作成したことなどが評価されました。

平成18年度優良PTA文部科学大臣表彰

福光中部小学校PTA

長年、子どもたちのためになる活動を続けてきたことが評価されました。

3オーナーがそろい 大収穫祭 11/19^⑧

米オーナー(平)・そばオーナー(利賀)・赤かぶオーナー(上平)と、関係者ら約100人が五箇山合掌の里みどり館に集まり、「みんなで農作業の日in五箇山」を締めくくる大収穫祭が開催されました。

体験メニューは、「おはぎ作り」「そば打ち」「赤かぶを使った五箇山伝統料理」の3種類。おはぎは五箇山合掌の里のみなさん、そば打ちは利賀そば研究会のみなさん、伝統料理は食改上平支部のみなさんが講師となって指導しました。

息子の慎吾君(1歳9か月)とおはぎを作っていた中谷しのぶさん(射水市)は「お米をつぶすのが面白かったです。息子も飽きずに楽しんでくれてよかったです」と、親子での作業を楽しんでおられました。

料理ができた後はみんなで会食。地元民謡保存団体のみなさんが五箇山民謡を披露し、料理に華を添えていました。



里いも料理 11/23^祝 "ごっつお"さま



福野小学校第二体育館で「第21回福野のごっつお里いもまつり」が開催され、田楽・おはぎなどの里いもメニューや、ステージアトラクションなどを楽しむ方で大盛況となりました。

1万人を超える来場者で賑わうこのイベント。約8トンの里いもが用意され、4,500食の里いもメニューに調理されます。商工会、婦人会、各学校のみなさんなど、ボランティアにも約350人の方が従事され、配膳やアンケートの回収などに取り組みられました。

ボランティアに参加した福野高校生の一人で、田楽を運んでいた金田美穂さん(1年)は、「大変だけど楽しい。来年も是非参加したいです」と、忙しい中感想を語ってくださいました。

芋洗い日本一の 栄誉をかけて

11/26日

JAとなみ野井波中央支店で開催された「ぐるめフェスタinいなみ2006 第16回さといもDAY」。名物イベント「全日本いも洗いコンテスト」には、男女あわせて計23チームが出場しました。

昔ながらの“かい”と“たる”を使い、2人一組で4kgの里いもを洗いあげるこの競技。競技中のパフォーマンスも重要な採点ポイントとなります。自作の獅子舞を持ち込んだ「サザエさん」チームや、寒い中ふんどし姿で水をかぶった全農とやまチームなど、各チーム趣向を凝らした演出で、来場者から大きな笑いを誘っていました。

<全日本いも洗いコンテスト結果>

男子の部(参加11チーム)

金 賞:ダーティペア第4分団

銀 賞:サスライのアスリート

銅 賞:全農とやま

特別賞:マツモト・キヨハラ

女子の部(参加12チーム)

金 賞:晴れ子

銀 賞:戌亥プリプリプリンセス

銅 賞:とっぴーズ

特別賞:サザエさん



南砺の食材 盛りだくさん鍋を 作ろう!

11/19日

福光児童館きつずらんどで、市内の小学生と保護者約50名が、「南砺ふるさと菜発見 - なんと! いっぱいなパーティー - 」をテーマに料理作りにチャレンジしました。

鍋に入れるのは、福野の里いも、福光の白菜と大根、五箇山のキノコ、富山ポークなど、前日児童たちが仕入れてきた地元の特産品ばかり。だしをはった鍋に順に入れていくと、クッキングルームには食欲をそそるいい匂いが漂います。最後に城端ネギを入れ、ひと煮立ちしてできあがり。低学年の児童が作った井口特産の黒豆入りおにぎり、利賀そば研究会の方を講師に招いた手打ちそばと一緒に、みんなで楽しく味わいました。

地元でとれた新鮮で安全な食材の数々。家庭でも、家族そろって味わってくださいね。



食改メンバーが 「食育の日」をPR

11/19日



食育の“いく”と19(いく)の語呂合わせで、毎月19日は「食育の日」に定められています。11月は富山県の食育強調月間でもあり、市食生活改善推進協議会(池部恵子会長)のみなさん7名が、ア・ミュー入り口でチラシを配り、食育の日をPRしました。

用意されたチラシは300枚。池部会長をはじめ会員のみなさんは、「今日は家族そろって食事をしましょう」と呼びかけながら、買い物客にチラシを手渡していきました。

家族関係の希薄さが問題となる昨今、1日1回は家族そろって食卓を囲み、コミュニケーションをとりながら楽しく食事をしましょう!



IOX-AROSAスキー場で開催された「第16回IOX-AROSA雪恋まつり」。溝口市長、スキー場関係者らがこの冬の降雪とスキー場の賑わいを祈りました。

地元西山木遣り保存会のみなさんと、太美山・西太美両保育園の園児ら約70人が巨大な杉の生木を曳く恒例行事「雪ひき」では、溝口市長が藁靴に蓑笠姿で初騎乗。2月に開催されるインターハイスキーの成功もあわせて祈願しました。

「チンドン」で いのくちを盛り上げよう!

チンドンで地域活性化を図ろうと、いのくち椿館で開催された「2006いのくちチンドンフェスタ」。今年は、お馴染みのいのくち椿井一座のみなさんに加え、全日本チンドンコンクールで7回の優勝を誇る「ちんどん通信社(大阪市)」のみなさんも出演されました。

太鼓や鉦、アコーディオンなど、様々な楽器を使い洗練された演奏を披露するちんどん通信社のみなさん。軽妙な口上もあり、館内は大きな笑い声に包まれていました。

また、井口の特産品をふんだんに使った「いのくち鍋」や黒豆おにぎりなども販売され、チンドンパフォーマンスと共に温かい味覚を楽しむ方で賑わっていました。



私の南砺市滞在記

南砺市国際交流員 ミカ・レフト Mika Lehto

～ヒューバー・ヨウルア!(メリー・クリスマス!)～

やっと雪が降ってきましたね。この号の発行日はちょうどクリスマスの日。今回は、フィンランドのクリスマスについてお話しします。

フィンランド人にとって、クリスマスは日本人のお正月のようなもの。1年で一番大切な行事です。クリスマスイブの24日、火を灯したロウソクを窓辺に飾り、豪華なクリスマスディナーを家族で囲みます。サンタで有名なフィンランド、子どもたちは、家の外に飾り付けられたクリスマスツリーの下でプレゼントを受け取ります。夜には、家族みん

なでサウナに入って温まります。日本のほとんどの家庭にお風呂があるように、フィンランドの家庭にはサウナがあるのです。

翌25日には、家族でお墓参りに行き、ロウソクに火を灯してご先祖さまと一緒にクリスマスを祝うのが一般的です。静かに灯るロウソクの炎は、クリスマスの平和な時間を感じさせてくれます。

みなさんも楽しいクリスマスを過ごされましたか?



利賀小学校のみんなとクリスマスクッキー作り

「いただきま～す朝ごはん」⑱

【かぶの千枚漬けロール】食改福野支部 片山典子さん

材 料(4人分)

かぶ700g

塩大サジ1杯

調味料.....

酢(大サジ1.5杯) ハチミツ(大サジ1.5杯) 昆布(5cm角) 唐辛子(少々)

具.....

ハム キュウリ 数の子 パプリカ 青じそ、ゴマなどを適宜

ほうれん草のおひたしを付け合せに。



作り方

かぶの皮をむき、うすい輪切りにして塩をする。しんなりしたら水を切り、調味料になじませる。具はそれぞれ棒状に切りそろえる。

を で彩りよく巻き、切り口が見えるよう斜めに切る。

ほうれん草のおひたしを添える。

<一口メモ>

かぶは、春の七草の一つ「すずな」として古くから親しまれています。漬物のほか、煮物、蒸し物としても用いられます。葉の部分にも、ビタミンC、カロチン、鉄分などを多く含みます。これから糖度も高くなりますので、是非利用しましょう。



お問い合わせ 各保健センター

乳幼児の健診・予防接種は個人通知をしますので、毎月の「市民健康カレンダー」を見て会場へお越しください。

対象地域の会場で受診できないときは、居住地域の保健センターへ事前に連絡してください。

乳幼児の健康、妊婦・育児相談 ...すこやかに育てるために

項 目	対象地域	対象者	実施日	受付時間	会 場	持ち物
育 児 相 談 おしゃべりランド	井 波 福 野	乳幼児 乳幼児とその家族	9日(火) 30日(火)	10:00～11:30	井波保健センター アルカス	母子健康手帳
3 か 月 児 健 診 B C G 接 種	利賀・井波 井口・福野	H18年10月生	30日(火)	13:00～13:30	井波保健センター	母子健康手帳、 問診票、 BCG予診票
	城 端・平 上平・福光		31日(水)		福光保健センター	
離 乳 食 相 談 (5 か 月 児)	城 端・平 上平・福光	H18年8月生	12日(金)	9:30～10:00	福光保健センター	母子健康手帳、 問診票
	利賀・井波 井口・福野		15日(月)		井波保健センター	
7 か 月 児 相 談	城 端・平 上平・福光	H18年6月生	12日(金)	13:30～14:00	福光保健センター	
	利賀・井波 井口・福野		15日(月)		井波保健センター	
1歳6か月児健診	城 端・平 上平・福光	H17年6月生	18日(木)	13:00～13:30	城端保健センター	
	利賀・井波 井口・福野		19日(金)		福野保健センター	
3 歳 児 健 診	利賀・井波 井口・福野	H15年7月生	10日(水)	13:00～13:20	福野保健センター	母子健康手帳、 問診票、歯ブラシ、 コップ、フッ化物 塗布申込書、負担金200円
	城 端・平 上平・福光		24日(水)		城端保健センター	
むし歯予防教室 (歯 科 健 診) (フッ化物塗布)	井 波 井口 福野	2歳6か月児 (H16年6月生)	9日(火)	12:50～13:10	福野保健センター	母子健康手帳、 歯ブラシ、コップ、 タオル、フッ化物 塗布申込書、 負担金200円
		3歳児 (H15年12月生)		13:40～14:00		
	城 端 福 光	2歳6か月児 (H16年6月生)	17日(水)	12:50～13:10	城端保健センター	
		3歳児 (H15年12月生)		13:40～14:00		
	城 端・平 上平・福光	1歳6か月児 (H17年5月生)	30日(火)	12:50～13:10	福光保健センター	
	城端・福光	2歳児 (H16年12月生)		13:40～14:00		
	井 波 井口 福野	1歳6か月児 (H17年5月生)	31日(水)	12:50～13:10	井波保健センター	
		2歳児 (H16年12月生)		13:40～14:00		



平成19年度小学校入学児をお持ちの保護者の方へ

「麻しん風しん混合予防接種(2期)」について

お子さんは「麻しん風しん混合予防接種(2期)」を受けられましたか?母子健康手帳を確認し、未接種であれば早めに受けましょう。

なお、麻しんまたは風しんにかかったことのあるお子さんは、接種ワクチンについて各保健センターへご相談ください。

就学前の1年間のうちに1回接種

平成12年4月2日～13年4月1日生まれで未接種のお子さんは、3月30日(金)までに接種を受けましょう。



健康相談 ...明るい未来のために健康チェック

項 目	対象地域	対象者	実施日	受付時間	会 場	持ち物
健 康 相 談	城 端	血 圧・糖 尿 病・ コレステロール・ 肥満・貧血等健 康が気になる方	毎週(月)・(木)	9:30 ～ 11:30	城端保健センター	健康手帳
	平		毎週(月)・(金)	9:30 ～ 11:30	平保健センター	
	上 平		毎週(月)・(金)	13:30 ～ 15:30	上平保健センター	
	利 賀		毎週(火)・(木)	9:30 ～ 11:30	利賀保健センター	
	井 波		毎週(月)・(水)	10:00 ～ 11:30	井波保健センター	
	井 口		毎週(火)・(木)	9:00 ～ 11:00	井口保健センター	
	福 野		毎週(火)・(金)	9:30 ～ 11:30	福野保健センター	
	福 光		毎週(月)・(木)	9:30 ～ 11:30	福光保健センター	
冬 季 巡 回 健 康 相 談	平	65歳以上の方	実施日・時間については、 区長配布文書でお知らせ		各地区	健康手帳、 健診結果
	上 平					
	利 賀					

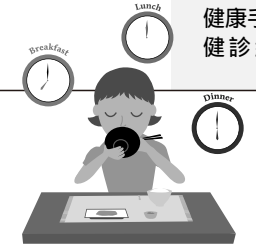

健康づくり教室 ...健康な毎日を送るために

項 目	対象地域	対象者	実施日	受付時間	会 場
リ ハ ビ リ サ ロ ン リ ハ ビ リ 教 室	城端・福光	身体機能が低下している方及び機能訓練の必要な方	11日(木)	10:00～15:00	福光保健センター(サロン・教室)
	井波・井口		11日(木)	13:30～15:30	井口保健センター(教室)
			18日(木)	10:00～15:00	井波保健センター(サロン・教室)
	福 野		11日(木)	13:30～15:30	福野保健センター(教室)
			25日(木)	10:00～15:00	福野保健センター(サロン・教室)
	福 光		18日(木)	13:30～15:30	福光保健センター(教室)
	城 端		29日(月)	13:30～15:30	城端保健センター(教室)
栄 養 教 室	全 地 域	既申込者	25日(木)	9:30～12:30	福光保健センター



各種検診 ...早期発見が決め手です。年に1度は受診しましょう!

	項 目	実施日	受付時間	会 場	対象者	持ち物
医 療 機 関 検 診	胃がん 40歳以上の方	保健センター に申込。	年間可	診察時間帯	市指定医療機関	がん検診受 診券(保健セ ンターで発 行)、負担金、 健康手帳
	子宮がん 20歳以上の女性				市指定医療機関 (県内婦人科)	
	乳がん 40歳以上の女性				市指定医療機関 (南砺市民病院、 公立南砺中央病院)	



保健センター
連絡先

東 部(井波・井口・福野) 井波保健センター ☎ 82 5439 FAX 82 5590
西 部(城端・福光) 福光保健センター ☎ 52 1767 FAX 52 6511
南 部(平・上平・利賀) 平保健センター ☎ 66 8026 FAX 66 8027
民生部 健康課 地域保健係(井波庁舎) ☎ 23 2011 FAX 82 4657

平成19年
1月

市民カレンダー

1 (月) 元旦	毎月「1日」は南砺市交通安全呼びかけの日 ～出かけには、笑顔といっしょに 「気をつけて」の一言を!～ 第30回記念ふくの元旦マラソン 7:00～ 福野体育館 第25回北野天満宮北野元旦マラソン 11:00～ 北野天満宮(城端地域) 第30回福光元旦マラソン 14:00～ 福光体育館 ヘリオス元旦コンサート 14:00～	4 (木)	官公庁執務始め 行政・人権・心配ごと・障がい者地域相談 13:30～16:00 井波社会福祉センター 心配ごと相談 13:30～16:00 福野老人福祉センター「さつき荘」
2 (火)		5 (金)	
3 (水)		6 (土)	平成19年南砺市消防出初式 9:20～ じょうはな座 城端別院善徳寺
		7 (日)	平成19年南砺市成人式 10:00～ 市内8地域
		8 (月) 成人の日	
		9 (火)	年金相談 10:00～15:00 城端行政センター 心配ごと相談 13:30～16:00 利賀高齢者生活福祉センター「ネイトピア喜楽」 行政・人権・家庭児童・心配ごと相談 13:30～16:00 福光庁舎別館
		10 (水)	
		11 (木)	心配ごと相談 13:30～16:00 井波社会福祉センター、 福野老人福祉センター「さつき荘」
		12 (金)	年金相談 10:00～15:00 福光行政センター

1月
図書館
休館日
印がお休みです

城端図書館 井波図書館						
開館時間 10:00～18:00						
日	月	火	水	木	金	土
・				4	5	6
7		9	10	11	12	13
14		16	17	18	19	20
21		23	24	26	27	
28		30	31	・	・	・

平図書館						
開館時間 9:30～17:00 (土・日・祝日 10:00～17:00)						
日	月	火	水	木	金	土
・				4	5	6
7	8		10	11	12	13
14		16	17	18	19	20
21		23	24	26	27	
28		30	31	・	・	・

上平図書館 利賀図書館・井口図書館						
開館時間 9:30～17:00						
日	月	火	水	木	金	土
・				4	5	
		9	10	11	12	
		15	16	17	18	19
		22	23	24	26	
		29	30	31	・	・

福野図書館						
開館時間 9:30～18:30 (土・日・祝日 9:30～17:00)						
日	月	火	水	木	金	土
・					5	6
7	8		10	11	12	13
14	15		17	18	19	20
21	22		24		26	27
28	29		31	・	・	・

福光図書館						
開館時間 9:30～18:30 (土・日・祝日 9:30～17:00)						
日	月	火	水	木	金	土
・					4	5
7	8		10	11	12	13
14		16	17	18	19	20
21		23	24		26	27
28		30	31	・	・	・

各庁舎・行政センター、保育園の年末年始休業期間
12月29日(金)～1月3日(水)
保育園は、31日(日)・1日(祝)以外は希望登園を受け付けます。

13 (土)	井波地域住宅相談 13:00～17:00 コミュニティプラザアスモ「中央広場」	22 (月)	
14 (日)	利賀の初午 8:00～ 利賀村上村地区 福光地域住宅相談 10:00～16:00 福光会館2階	23 (火)	年金相談 10:00～15:00 城端行政センター 税金・年金・一般相談 13:30～15:30 井波社会福祉センター 心配ごと相談 13:30～16:00 福光庁舎別館
15 (月)	心配ごと相談 13:30～16:00 井口社会福祉センター	24 (水)	
16 (火)	行政・人権・心配ごと相談 13:30～16:00 城端老人福祉センター「美山荘」 法律・一般相談 13:30～15:30 井波社会福祉センター 法律相談は要予約(☎825565)。 健康・介護相談 9:30～11:30 福野老人福祉センター「さつき荘」 心配ごと相談 13:30～16:00 福光庁舎別館	25 (木)	広報なんと2月号発行・配布物配布日 行政・人権・心配ごと相談 13:30～16:00 福野老人福祉センター「さつき荘」
17 (水)		26 (金)	年金相談 10:00～15:00 福光行政センター
18 (木)	心配ごと相談 13:30～16:00 福野老人福祉センター「さつき荘」	27 (土)	四季の五箇山～雪あかり～プレイベント 18:00～20:00 ～28日 岩瀬家・行徳寺山門(上平地域)
19 (金)		28 (日)	
20 (土)	毎月「20日」は犯罪抑止の日 ～地域の安全は地域の力で!～ 福野地域住宅相談 13:30～17:00 ショッピングセンター「ア・ミュー」	29 (月)	インターハイ開催のため、たいらスキー場休業 ～2月4日 農業所得者の農業収支内訳書作成説明会 13:30～15:30 井波総合文化センター
21 (日)		30 (火)	心配ごと相談 13:30～16:00 福光庁舎別館
		31 (水)	集合納税第8期納期限 インターハイ開催のため、IOX-AROSA スキー場休業 ～2月6日 農業所得者の農業収支内訳書作成説明会 13:30～15:30 南砺農業会館

駅伝全国大会で 城端中学校が8位入賞!

12月15日(金)・16日(土)

山口市で開催された「第14回全国中学校駅伝競走大会」に城端中学校(男子)と福野中学校(女子)が出場しました。

当日は、溝口市長、梧桐教育長、大西議長、岩田県議らが現地に駆けつけ、選手を激励。男子の部では、城端中学校が大会直前に見舞われたアクシデントをチーム一丸で乗り越え、県勢初の8位入賞を果たしました。2区を走った主将の岩井一泰君(3年)は「夢にまで見た入賞。すべてはこの日のために頑張ってきた」と、2年越しの夢の実現をかみしめていました。

女子の部では、初出場の福野中学校が33位と大健闘。1区の大役を果たした中川育美さん(2年)は「自分の最高の走りができました」と納得のレースを振り返りました。



男子8位 城端中学校
1区 永井 秀篤
2区 岩井 一泰
3区 川田 晃大
4区 橋本 祥弥
5区 山瀬 収
6区 西田 真

女子33位 福野中学校
1区 中川 育美
2区 中嶋友有里
3区 堀池 麻友
4区 浦井 香里
5区 金田 優子

「全日本なぎなた選手権」 南砺市で開催 12月3日(日)

福野体育館で、「皇后盃第51回全日本なぎなた選手権大会」が開催され、全国からエントリーした女子選手57名が、トーナメント方式でなぎなた日本一を競いました。

富山県代表として出場したのは、福光高校で講師を勤める片山奈月選手(福野)。今回が初めての出場となります。「自分の力を出し切り、悔いの無い試合をしたい」と、初戦に挑まれましたが、優勝した佐藤あきこ選手(熊本)に惜しくも敗戦。「緊張はしていたが、周りの声は聞こえていた。もっと相手の懐に入っていければ…」と、残念そうな表情でした。

開会式には、橋本久美子全日本なぎなた連盟会長(故橋本龍太郎元首相夫人)、石井知事、河合参議院議員らが出席。県なぎなた連盟会長の溝口市長が、副大会長を務めました。



「城端綱引クラブ、 アジア選手権3位入賞!」

12月17日(日)

栃木県大田原市で開催された「2006アジア綱引選手権」は、2年に1度開催される、綱引アジア 1を決める大会です。韓国や台湾、マレーシアなどアジア各国の代表チームが出場する中、前日のクラブ選手権優勝で出場権を獲得した城端綱引クラブは、予選リーグを3位で通過。準決勝で台湾チームに惜敗しましたが、みごと3位入賞を果たしました。

市長室を訪れた選手たちは、「ケガ人もいてベストの状態ではありませんでしたが、チームワークで頑張りました。でも、国際大会は試合数が多く疲れました」と報告。溝口市長は「南砺市誕生以来、皆さんからの明るいニュースに元気づけられています。これからも頑張ってください」と激励しました。



世界遺産合掌造り集落の保存と

地域振興を考える 12月2日(土)

五箇山相倉集落ふるさとセンターで、世界遺産白川郷・相倉・菅沼合掌造り集落の保存と地域振興を目指す「白川郷・五箇山を考えるシンポジウム」が開催されました。

シンポジウムには、市から山本収入役、白川村から谷口村長、関係者など約80名が出席。国際遺産記念物会議前副会長として、約400件の世界遺産の選定に関わってこられた西村幸夫東大大学院教授が、「世界遺産集落のこれから」と題して基調講演を行いました。西村教授は、世界遺産は人類が仲良くなるための象徴である点や、日本の歴史的な農村風景の代表として選ばれた合掌造り集落の現状を守ることが、いかに大切かを述べられました。

続いて、西村教授がコーディネーターとなり、世界遺産合掌街道実行委員会など5団体の代表者が、パネリストとして意見を発表。この春、白川郷・五箇山両地域の住民が協力し、国道156号沿いに荘川桜を植樹する考えや、3月完成予定の菅沼展望広場では、合掌造り集落の保存協力を徴収する考えなどが発表されました。貴重な文化遺産である合掌造り集落を、両地域が手を携えて守っていければいいですね。

じょうはな座の催し

じょうはな座定期公演

庵唄(出演:川田社中) 1月27日(土) 午後1時30分
チケット 1,500円

(団体15名以上1,300円、中学生以下無料)
曳山会館入館券付き。

問い合わせ

城端伝統芸能会館「じょうはな座」 ☎5050

ホームページ <http://johanaza.city.nanto.toyama.jp/>
火曜日定休

市内展覧会のご案内

【富山県内の巨木写真展】

水と密接な関係がある散居村。その水を育み守りながら思いついた巨木・老木をテーマにした写真展です。

12月9日(土)~1月30日(火)
となみ散居村ミュージアム ☎7180

【第1回南砺市日本画連盟展】

発足以来初めての連盟展。会員53名の日本画・水墨画をご覧ください。

1月12日(金)~14日(日)
福野文化創造センター ☎1125

【第5回版画年賀状公募展】

版画で制作された年賀状を公募・審査し、入賞作品を展示します。

1月20日(土)~2月25日(日)
福光美術館 ☎7576

いのくち椿館の催し

初春の椿展・

新春特別企画

「簗牛人展」

1月8日(祝)~16日(火)
午前10時~午後6時 入館無料

椿グッズ展

1月27日(土)~2月6日(火)
午前10時~午後6時 入館無料

第3回つばき茶会 初春の茶会

1月28日(日) 午前9時30分~午後2時30分
1,500円(本席・副席)

問い合わせ

いのくち椿館 ☎2202

ホームページ <http://tsubakikan.city.nanto.toyama.jp/>
水曜日定休



「こまいぬきばな 狛犬木鼻」

市指定 彫刻

城端地域

昭和61年4月5日指定



この彫刻は、狛犬として単独に作られたものではなく、神社・寺院等に使われる「木鼻」と呼ばれる建築部材です。木鼻とは、社寺等の建造物において、水平方向の柱の先端に取り付けられた装飾彫刻のことです。象・龍・獅子・猿などの動物や、唐草模様・牡丹・波・雲などさまざまな形があり、総称して「木鼻」「象鼻」「拳鼻」などと呼ばれています。

この木鼻の作者は不明ですが、象や猿ではなく、狛犬をかたどっているのが珍しい点です。口を開けた阿形と閉じた吽形で対をなし、頭部がはめ込みとなっています。城端神明宮は、貞享2年(1685)に社殿を再建していますが、それ以前の社殿の部材と考えられ、少なくとも300年以上は経っている遺物です。

神社建築の歴史を物語るこの彫刻は、荘厳さとともに、なにか愛敬を感じさせます。

城端神明宮蔵。城端行政センターから城端小学校に向かい、徒歩5分。

南砺市の

文化財 美術品

ご紹介

文化財&美術品への問い合わせは
市教育委員会 文化課
(井波庁舎) ☎2014

題名「つるぎ はっ ほう 剣八峰」

齋藤 清策(1920~)作
日本画

所蔵先 公立南砺中央病院
制作年 1995年
寸法 縦120cm×横300cm



この作品は、富山県を代表する山岳「剣岳」を背景に、雷鳥と高山植物を豪華絢爛たる色調で描いています。典雅な色彩は、人々を詩情の世界に誘い込み、心を和ませてくれます。

作者は、日本画壇の中心である東京や京都では描けないものを描こうと、一貫して郷土の自然・花鳥をテーマに制作を続けています。大正9年、旧庄川町に生まれ、昭和16年に兵役に就きました。終戦後、シベリア抑留を経て昭和22年に帰郷。独学で日本画を学び、昭和29年、第10回日展に初入選。以後、同展に出品を重ねてきました。昭和32年、西山翠嶂に師事。県日本画連盟第5代委員長のほか、昭和61~63年まで、県美術連合会会長を務めました。

なんと 図書館だより

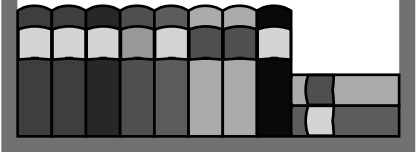

新着図書ピックアップ

～もよりの図書館へ
お問い合わせください～

【一般図書】

愛と救いの観音経 瀬戸内寂聴
まともバカ目は脳の出店 養老 孟司

ダ・ヴィンチの白鳥たち(上・下) カレン・エセックス

異常気象売ります(上・下) シドニー・シエルダン

腐食生保(上・下) 高杉 良

豪商たちの時代 徳川三百年は「あきんど」が創った 脇本 裕一

北前船の事件 はやぶさ新八御用旅 平岩 弓枝

中原の虹 第2巻 浅田 次郎

王妃マリーアントワネット 青春の光と影 藤本ひとみ

めまい! 脳は大丈夫か? 寺本 純

なぜかボケない人の簡単な習慣
「いきいき脳」で「いきいき老後」!
斎藤 茂太

【児童書】

オリビア バンドをくむ
イアン・ファルコナー

てんぐちゃんのおまつり
もりやまみやこ

孤島のドラゴン レベッカ・ラップ

衣世梨の魔法帳魔法犬花丸のひみつ 那須 正幹

気まぐれな犯罪者 赤川 次郎

うごめく赤目玉 平成うわさの怪談21 木暮 正夫/国松 俊英

おおきなかしの木 大型絵本 エリザベス・ローズ



あかちゃんのごきげんがよくなる12
のわらべうたえほん 小林衛己子

世界一周航空券Perfect Book

世界一周堂×地球一周コミニティ
車いす・おとしよりのためのバリア

フリー京都観光 ユニプラン

薬が毒に変わる危ない食べ合わせ
PART2 柳川 明

歯で守る健康家族 歯育・食育・治療
の決め手 丸橋 賢

うつつからの完全脱出 9つの難関を
突破せよ! 下園 壮太

紙芝居の演じ方Q&A まついのりこ

恋空 切ナイ恋物語(上・下) 美嘉

昭和わんぱく遊び図鑑 佐伯 俊男

図書館 行事 1月

城端図書館
・本の展示
若い人におすすめの本
・おりがみであそぼう!
20日(土) 午後1時30分～
参加無料。親子で参加できます。

井波図書館
・本の展示会
正月あそび
・子ども映画会 13日(土) 午後2時～
「雪渡り」「魔法のじゅうたん」
「ハチ公物語」

福野図書館
・本の展示会 「書とアート」
・土曜おはなし会(紙芝居など)
毎週土曜日 午前11時～

福光図書館
・本の展示会
「山本勘助と大河ドラマ
歴代のヒーローたち」
・おはなし会 20日(土) 午後3時～
「お正月」
指導:ピノキオグループ



今月のおすすめ本

●イラスト版子どもの伝統行事
子どもとマスターする40の行事
長沢ひろ子、本間玖美子、高橋弥生/著



●魅惑の世界遺産100選
人類の宝をたずねてみたい
平山 和充/著



正月の「田の神さま」から聖ハレン
タインの紹介、「大みそかの晩ご飯」
の習わしまで、子どもとマスターした
い40の行事情報が満載。家庭や学校
で行事をするとき、由来や意味を教
えてあげましよう。

さあ世界遺産の旅をはじめよう!
イグアスの滝、マチュ・ピチュの歴史保
護区、モン・サン・ミッシェルとその湾な
ど、世界遺産カメラマンが活写りポー
トするセレクション。全世界遺産
830箇所のマップ&リストつき。

講座案内



市在宅介護支援センター

1月のそくさい会サロン

対象地域 城端周辺

開催日・参加地区・内容

5日(金) 南山田下 かるた会

9日(火) 城端 "

10日(水) 南山田上 "

12日(金) 北野 "

16日(火) 大鋸屋 "

17日(水) 養谷 "

19日(金) 南山田下 絵画教室

23日(火) 城端 "

24日(水) 南山田上 "

26日(金) 北野 "

30日(火) 大鋸屋 "

31日(水) 養谷 "

会場 ケアハウス城端つらら

申込及び問い合わせ

在宅介護支援センターうづら

☎ 8113

1月の家族介護者教室

対象地域 城端

開催日 18日(木)

午後2時～3時30分

内容 「介護者の健康」

動きやすい服装で参加してください。

講師 中村満也子氏

(エアロビクスストラクター)

会場 特別養護老人ホームきらら

「研修室」

申込及び問い合わせ

きらら在宅介護支援センター

☎ 0483

南砺市民病院

1月の「いきいき若返り講座」

テーマは「肥満について」。参加無料、お気軽にお越しください。

4日(木) 肥満は万病のもと

「メタボリック症候群」

11日(木) これをすれば痩せられる！

効果的な運動療法

25日(木) ダイエットに成功！

痩せられるメニュー

時間 午後2時～3時

会場及び問い合わせ

南砺市民病院2階健康管理科

☎ 1475

福野職業能力開発センター

ステップアップ！アクセス

日時 1月18日～25日(土・日・水を除く、午後6時～9時全5回)

教材費 3,000円

めざせ！匠(「のみ」研ぎ・仕込み編)

日時 1月18日～23日(土・日を除く、午後6時～9時全4回)

教材費 5,000円

各講座定員10名、先着順。

会場及び問い合わせ

福野職業能力開発センター

南砺市寺家301-1 ☎ 3152

ホームページからも申し込み可能です。

<http://www.pref.toyama.jp/branch/1348/1348.htm>

砺波地域職業訓練センター

パソコン入門講座

日時 1月13日(土)

午前9時～午後4時(全1回)

受講料 3,000円

表計算基礎講座

日時 1月13日～27日(毎週土、午前10時～午後3時全3回)

受講料 6,000円

表計算中級講座

日時 1月20日～2月3日(毎週土、午前10時～午後3時全3回)

受講料 6,000円

文書作成基礎講座

日時 1月23日(火)～25日(木)

午前10時～午後3時(全3回)

受講料 6,000円

各講座定員20名(先着順)。

締切りは開催日前まで。教材費別。

パソコン学習支援のご案内

コンピュータ室を一般開放して、自主学習の場を提供しています。パソコンの操作でわからないことを、学習支援員にお尋ねください。

日時 毎週火・水・木・金曜日

午後1時30分～4時30分

利用料 300円

会場及び問い合わせ

砺波地域職業訓練センター

砺波市栄町717 ☎ 1115

ホームページからも申し込み可能です。

http://www3.city.tonami.toyama.jp/project/2300/57/57_1.html



なんともいちゃん
その26 by. 森みちこ

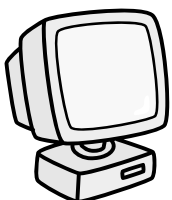

南砺市営住宅等の入居者募集！

募集住宅

種別	団地名	場所	募集戸数	棟	階	間取り
公営	荒田町地	南砺市城端4175番地	2戸	1号棟	1、3階	3DK
			家賃	13,500～22,400円		
			建設年度	S53		
公営	山見住宅	南砺市山見455番地1(井波)	1戸	3号棟	1階	3DK
			家賃	18,200～30,100円		
			建設年度	S56		
公営	天神住宅	南砺市天神275-2(福光)	3戸	-	2、3、4階	3K
			家賃	7,900～13,200円		
			建設年度	S46		
公営	再開発ビル住宅	南砺市福光7334-3	2戸	-	3、4階	2LDK
			家賃	13,400～22,200円		
			建設年度	S54		
地特	西町住宅	南砺市福光740番地3	7戸	2号棟	1、2、3階	2DK(単)
			家賃(入居者負担額)	45,000～55,000円		
			1戸	5号棟	1階	2LDK
			家賃(入居者負担額)	55,000～61,000円		
			建設年度	H6		
特公	栄町住宅	南砺市井波962番地2	1戸	-	2階	2LDK
			家賃(入居者負担額)	47,400～71,000円		
			1戸	-	2階	1LDK(単)
			家賃(入居者負担額)	42,700～64,000円		
			建設年度	H15		

敷金 家賃の3か月分

入居資格

住宅種別が公営(、、、、)

- (1)同居または同居しようとする親族があること
(60歳以上は単身入居可)
- (2)入居世帯の収入(政令月収)が20万円以下であること
(高齢者等世帯は26万8千円以下)
- (3)現に住宅に困窮していることが明らかなこと
- (4)自ら居住するために住宅を必要とすること

住宅種別が地特、特公(、、、、、、、)

- (1)同居または同居しようとする親族があること
(単)の住宅は単身入居可)
- (2)入居世帯の収入(政令月収)が20～60万1千円であること
(将来収入増が見込める若年層は、20万円以下でも可)
- (3)自ら居住するために住宅を必要とすること

政令月収とは、(世帯の所得合計 - 別に定める控除額) ÷ 12か月で計算される金額です。

種別	団地名	場所	募集戸数	棟	階	間取り
特公	戸板住宅	南砺市戸板291番地(井波)	1戸	-	平屋	2LDK
			家賃(入居者負担額)	47,000～60,000円		
			1戸	-	平屋	2DK(単)
			家賃(入居者負担額)	39,000～51,000円		
			建設年度	H18		
特公	柴田屋地	南砺市柴田屋396番地5(福野)	7戸	-	1、2、4階	2DK(単)
			家賃(入居者負担額)	45,000～55,000円		
			2戸	-	2、4階	2LDK
			家賃(入居者負担額)	50,000～60,000円		
			建設年度	H6		
特公	松原団地	南砺市松原新433番地2(福野)	1戸	-	4階	2LDK
			家賃(入居者負担額)	55,000～65,000円		
			1戸	-	2階	2DK(単)
			家賃(入居者負担額)	50,000～60,000円		
			1戸	-	3階	1LDK(単)
			家賃(入居者負担額)	40,000～50,000円		
			建設年度	H8		
特公	理休団地	南砺市理休277番地(城端)	4戸	1、2号棟	2、3階	3DK
			家賃(入居者負担額)	59,000～74,000円		
			3戸	1、2号棟	3階	3LDK
			家賃(入居者負担額)	60,000～75,000円		
			3戸	1号棟	2、3階	2LDK
			家賃(入居者負担額)	57,000～72,000円		
			建設年度	H11		
特公	パーク宮	南砺市利賀村上島8番1	3戸	A、B棟	平屋	1LDK(単)
			家賃(入居者負担額)	20,000～40,000円		
			1戸	B棟	平屋	2LDK
			家賃(入居者負担額)	25,000～50,000円		
			建設年度	H14		

その他

- ・家賃の他に共益費等の負担あり
- ・駐車場のある住宅については、1戸につき1台
- ・募集期間内に見学可能(要事前連絡)

募集期間 1月4日(木)～15日(月)

応募多数の場合は、1月18日(木)午前9時から、福光庁舎で抽選を行います。

申込及び問い合わせ

城端行政センター振興課 ☎ 1212 井波行政センター振興課 ☎ 1180

福光行政センター振興課 ☎ 1111 利賀行政センター ☎ 2111

福野行政センター振興課 ☎ 1100

建設部 都市計画課 建築住宅係(福光庁舎) ☎ 2022

平成19年 南砺市消防出初式開催！

消防からのお知らせ



日時

1月6日(土)
午前9時20分～

内容

- ・開 団 9:30～
じょうはな座前
- ・初放水(裸放水)10:00～
城端別院善徳寺前
- ・分列行進 10:25～
じょうはな座前
- ・式 典 10:50～
じょうはな座

問い合わせ

砺波広域圏 城端消防署

☎ 0119



各方面団出初式

方面団	訓練場所	日時
平	地域一円	14:00～
上平	上平行政センター前	13:30～
利賀	利賀行政センター前	14:30～
井波	交通広場	13:30～
井口	地域内9か所	13:00～
福野	ヘリオス前	13:00～

1月26日は 文化財防火デー

消防では、文化財防火デーにあわせて
下記のとおり査察・訓練等を行います。

方面団	訓練場所・日時
城 端	善徳寺 1月21日(日) 8:50～
井 波	瑞泉寺 1月21日(日) 9:25～
福 野	安居寺 1月21日(日) 9:00～
福 光	随順寺 1月28日(日) 10:00～

あなたの子育て応援します!

保育園にあがる前のお子さん集まれ!



山野保育園内 子育て支援室 なかよしひろば

1月の遊び

- ・カードやパズルで遊びましょう
- ・手作りおもちゃで遊びましょう

1月の行事予定

福祉センターで遊びましょう
9日(火) 10:00~

身体測定と育児相談も行います。
母子手帳を持参してください。

育児講座

「乳幼児の安全について」

17日(水) 10:30~

救急救命士に救命法を教わります。

給食試食会 23日(火) 11:00~

鬼のお面作り 下旬



一時保育のお友だちも元気にお遊び

一時保育実施中

一時的に家庭で保育
できなくなった時、山野
保育園でお子さんを
預かります。

詳しくは山野保育園
(☎ ②1356)にお問い合わせください。

詳しいことは『なかよしひろばだより』をご覧ください。

なかよしひろば 南砺市岩屋155番地 ☎ ②1356
毎週月曜日~金曜日 9:30~11:30/13:00~15:00

城端さくら保育園内 子育て支援センター さくらんぼ

1月の行事予定

おやこ広場 10日(水) 10:15~

正月あそびをしよう

保育園開放 19日(金) 10:00~

おやこ広場 24日(水) 10:15~

タペストリーを作ろう

誕生会 26日(金) 10:30~

1月生まれ集まれ!



朝食作りをしました!

さくらんぼ

南砺市理休240番地 ☎ ②7305
毎週月曜日~金曜日 10:00~15:00

南砺の児童館へようこそ!

- 遊びを通して児童の健全育成を図ります -



福光児童館

きっずらんど

子育て支援...ひよこ広場

子育てセミナー「子育て相談会」

10日(水)

スキップ水曜日「お話大好き!」

17日(水)

きらきらバースデー「誕生会・身体測定」

24日(水)

エンジョイクッキング「離乳食相談会」

31日(水)

1月の行事予定

正月お楽しみ会<わくわくサークル合同> 13日(土)

百人一首・トランプゲームを楽しもう!

クッキングサークル 20日(土)

ロールケーキを作ろう!

茶道サークル 20日(土)

お茶のたて方・すすめ方

チャレンジパソコン 27日(土)

新学年用ネームシールを作ろう!



【エンジョイクッキング】
しっとり蒸しパンを作りました!

きっずらんど 南砺市福光1269番地1 ☎ ⑤8200
毎週月曜日~土曜日 9:00~18:00

南砺市ファミリーサポートセンター

少しの間子どもを預かって欲しい時、研修を受けた保育サポーターが、1時間600円でお預かりします。「アルカス」または「きっずらんど」まで印鑑を持ってお越しください。

福野児童センター 「アルカス」

1月の行事予定

乳幼児対象

詳しくは「キッズ通信」をご覧ください。

おやつの日 9日(火)

親子ピクス 16日(火)

にこにこバースデー

23日(火)

おしゃべりランド(育児相談)

30日(火)



わいわいカーニバルで大正琴の演奏を聴きました!

小学生対象

詳しくは「アルカスめ〜る」をご覧ください。

お茶、まんが、手話、折り紙、将棋、ピアノなど楽しい行事がいっぱい!

アルカス 南砺市二日町435番地1 ☎ ②3898
毎週月曜日~土曜日 9:00~18:00

城端児童館

1月の 行事予定

ミニお獅子作り 10日(水)・11日(木)

ボンボンマスコット作り 23日(火)・24日(水)

詳しくはホームページをご覧ください。

<http://johana-jidou.city.nanto.toyama.jp>

城端児童館 南砺市城端1046 ☎ ②2897
毎週月曜日~土曜日 13:00~18:00

平成19・20年度入札
参加資格申請受付

「建設工事・建設コンサルタン
ト・物品業務委託」について
平成19・20年度入札参加資格申
請を受け付けます。平成17・18
年度で既に登録されている方も
一斉更新となりますので、必ず
申請をお願いします。

なお、申請方法や必要な様
式については、市ホームページか
らも取得できます（申請区分
別に掲載）。

受付期間

1月4日（木）～31日（水）
午前9時～正午、午後1時～
5時まで、土・日・祝日を除く

申請方法

郵送または持参

受付・送付先及び問い合わせ
総務部財政課管財係

（福野庁舎） ☎ 23 2004

〒939 1596

南砺市苗島 4880

「井波墓地」使用許可

申請受付

造成工事が完了したので、1
月4日（木）から「市営墓地使用

許可申請」の受け付けを開始
します。

区画

全67区画

（1区画：2.0m×2.5m＝5㎡）

使用料 25万円

6か月以内に建立することが
条件となります。

申込及び問い合わせ

民生部環境保全室環境衛生
係（井波庁舎） ☎ 23 2008

平成19年度社会福祉法人
福寿会職員募集

募集職種及び人数

介護職員、看護職員または保
健師、調理員それぞれ若干名

応募資格

介護職員

昭和46年4月2日以降に生
まれた方で、社会福祉士・介
護福祉士・社会福祉主事資
格取得者または資格取得見
込みの方及びこれに準じる方

看護職員または保健師

昭和36年4月2日以降に生
まれた方で、看護師・准看護
師・保健師資格取得者

調理員

昭和46年4月2日以降に生

まれた方で、調理師資格取
得者または資格取得見込み
の方、及びこれに準じる方
全職種要普通免許

募集期間

1月4日（木）～22日（月）

試験日 1月28日（日）

勤務地、申込及び問い合わせ

特別養護老人ホーム福寿園

☎ 23 3556

特別養護老人ホームやすらぎ荘

☎ 52 6166

特別養護老人ホームいなみ

☎ 82 7040

自衛官・予備自衛官補募集

2等陸海空士

応募資格

18歳以上27歳未満の男子

募集期限

1回目…2月2日（金）

2回目…2月23日（金）

試験日

1回目…2月3日（土）

2回目…2月24日（土）

予備自衛官補

応募資格

一般公募…

7月1日現在、18歳以上

34歳未満の方

技術公募…

保有する技能（衛生・語学・
整備等国家免許資格）に
応じ、7月1日現在、18歳
以上53歳、55歳未満の方

自衛官未経験者または自
衛官であつた期間が1年未
満の方に限る。

募集期間

1月9日（火）～4月9日（月）

試験日

4月14日（土）～16日（月）のい
ずれか1日

申込及び問い合わせ

自衛隊高岡地域事務所

☎ 0766 21 2411



特別弔慰金の

国債交付遅延について

戦没者等の遺族に対する第
8回特別弔慰金については、全
国的に請求件数が多く、国債
交付までに1年半近くを要し
ており、大変ご迷惑をおかけし

年末年始のし尿収集休止期間

地 域 名	休 止 期 間	業 者 名
城端・井口	12/30（土）～1/3（水）	実研工業 ☎ 62 0408
平・上平・利賀・福野	12/29（金）～1/4（木）	日環サービス㈱ ☎ 22 2922
井波	12/30（土）～1/4（木）	庄川井波衛生工業 ☎ 82 1164
福光	12/29（金）～1/4（木）	福光衛生工業 ☎ 52 1785

年末年始の可燃ごみ収集については「ごみカレンダー」を参照してください。

問い合わせ 民生部 環境保全室 環境衛生係（井波庁舎） ☎ 23 2008

ています。
市では、国債が届き次第順次
請求者へ通知していきますので、
ご理解をお願いします。

問い合わせ

民生部 福祉課 社会福祉
係（井波庁舎） ☎ 23 2009

1月の集合納税納期限
(引落日)

第8期…1月31日(水)

問い合わせ

総務部 税務課 収税係

(福野庁舎) ☎ 2005

e Taxを

ご利用ください

e Tax(国税電子申告・納税システム)とはインターネットを利用し、自宅やオフィスから申告・納税及び各種申請・届出ができる便利なシステムです。

平成18年分の確定申告から金沢国税局ホームページの「確定申告書等作成コーナー」で作成した申告データを、同一コーナーの画面上からe Taxで税務署に送信(申告)することが出来ます。

なお、e Taxの利用に当たっては、事前に電子申告等開始届出書の提出(e Taxホームページからオンライン提出可能)と、電子証明書の取得等が必要です。詳しくはe Taxホームページをご覧ください。

e Taxホームページ

<http://www.e-tax.nta.go.jp>

金沢国税局ホームページ

<http://www.kanazawa.nta.go.jp>

「携帯ライブカメラ」サービス開始!

観光施設・スキー場など市内15箇所に設置しているライブカメラの映像が、携帯電話でも閲覧できるようになりました。お出かけ前の現地の天候確認や、スキー場の積雪状況確認などにご利用ください。

アクセス
方法

市携帯サイト(<http://www.city.nanto.toyama.jp>)
「携帯ライブカメラ」を選択

市ホームページから、携帯サイトのアドレスを携帯電話へ送信することもできます。携帯サイトの表示には、表紙右下のQRコードもご利用ください。

問い合わせ 総務部 情報政策課 情報係(福野庁舎) ☎ 2032

無料労働相談実施中

解雇・退職勧奨・職場内いじめなど、労使関係のトラブルを相談ください。

時間

午前9時～午後5時

(土日祝及び年末年始を除く)

会場及び問い合わせ

富山労働局総合労働相談コーナー

076-432-2728

富山市牛島新町1-7

砺波労働基準監督署内の総合労働相談コーナー(☎ 32)

323)も利用できます。

平成18年分 確定申告書等の作成説明会

農業所得者の農業収支内訳書作成説明会

会 場	月 日	時 間
井波総合文化センター	1月29日(月)	午後1時30分～3時30分
南砺農業会館「大ホール」	1月31日(水)	
福野体育館「会議室」	2月1日(木)	
福光農協アグリフロンティアセンター	2月2日(金)	

この説明会は、北陸税理士会砺波支部の協力を得て開催されます。ご都合の良い日にお越しください。

必要な
書類等

収支内訳書または収支計算準備表(自身でわかる部分は記入のこと)、JA営農取引報告書(お持ちの方のみ)、大農具償却資産台帳等(お持ちの方のみ)、農業に関する収入・支出額がわかる通帳・領収証等、筆記用具、電卓等

農作業全般を他の方に委託している場合は、不動産所得となります。小作料等が収入となり、農地に係る固定資産税、土改賦課金、用水費等を必要経費として計上し、不動産所得の収支内訳書を作成することになります。

公的年金受給者の確定申告書作成説明会

説明を聞きながら、自身で申告書を作成します。なお、作成された申告書は会場で受け付けます。

会 場	月 日	時 間
井波総合文化センター	2月5日(月)	午前9時30分～11時30分
福野体育館「会議室」		午後2時～4時

対象者

収入が公的年金
のみの方

持参品

公的年金等の源泉徴収票、確定申告書(送付された方のみ)、医療費の領収証、国民健康保険税納付状況通知書(1月中旬発送予定)、国民年金保険料控除証明書、生命・損害保険料等の控除証明書、筆記用具、電卓等、印鑑、その他申告に必要なもの、本人名義の口座がわかるもの(還付申告となる場合)

問い合わせ 砺波税務署 個人課税第一部門 ☎ 7490
総務部 税務課 市民税係(福野庁舎) ☎ 2005

税務課資産税係からのお知らせ

家屋を取壊したときには届出を!

固定資産税は、1月1日現在の家屋の所有者に対して課税されます。適正な課税のため、下記に該当する方は届出をお願いします。

建物を取壊したとき

建て替えや老朽化等で家屋を取壊された方は「家屋取壊し届」を提出してください。届出されない場合、取壊された建物に引続き課税されるおそれがあります。

未登記家屋を取引したとき

登記されていない家屋を売買等により取得したり、所有者が変更になった場合は「未登記家屋異動届出書」を提出してください。届出されない場合、旧所有者の方に課税されます。

提出期限 1月31日(水)

提出先 各行政センター、税務課資産税係
届出書は、上記のほか市ホームページからも取得できます。

問い合わせ

総務部 税務課 資産税係(福野庁舎)

☎ 23 2005

事業用償却資産の申告を忘れずに!

事業をされている法人や事業主の方は、平成19年1月1日現在で事業に供している資産について、「償却資産申告書」を提出してください。

平成18年度に申告された事業所

市から送付される申告書に、平成18年1月2日から平成19年1月1日までの増加・減少資産を加除してください。なお、増減のない場合も必ず申告してください。

今年度から新たに申告される事業所

税務課に必要書類がありますのでご連絡ください。

提出期限 1月31日(水)

提出先 各行政センター、税務課資産税係

過疎地域自立促進特別措置法に伴う課税免除

平・上平・利賀地域で、製造業・ソフトウェア業に供する工場、工場敷地、機械及び装置を新增設した場合、または旅館業に供する建物、建物敷地(ホテル、旅館、簡易宿泊)を新增設した場合、条件が整えば、その固定資産税が3年間免除となります。

対象者 青色申告を行っている法人または個人

適用条件 新增設した設備の取得価額の合計が2,700万円を超える場合

課税免除期間 課税初年度から3年間

申請期限 1月31日(水) 申請用紙は税務課資産税係にあります。

消費者の知恵

20 ~新成人のみなさんへ~

消費者トラブルに遭わないための5か条

- うまい話やしつこい勧誘、見知らぬ人の急接近には要注意!
- いらないときははっきり「NO」と言おう!
- 個人情報(電話番号、住所、メールアドレス、学校、家族構成など)は安易に教えてはいけません!
- 高額なクレジット契約は、最後まで払えるか慎重に考えよう!
- 不安に思ったら、親や友人・相談窓口に早めに相談しよう!



こんな商法にご注意

アポイントメント商法: 突然の異性からの呼び出しには何か裏があります

キャッチセールス: アンケートの真の目的は、高額な商品売りつけることです

マルチ商法: 儲け話で友だちをなくさないよう気をつけましょう

困ったときはすぐ相談

富山県消費生活センター

☎ 076-432-9233(消費生活相談)

富山県消費生活センター高岡支所

☎ 0766-25-2777(相談専用)

民生部 住民環境課 生活安全係(井波庁舎) ☎ 23 2008

国民生活センターホームページ

<http://www.kokusen.go.jp/>

出産育児一時金受取代理制度について

市の国民健康保険に加入している方が出産されたとき、出産育児一時金として35万円が支給されますが、1月から受取代理制度が利用できます。



受取代理制度とは

出産育児一時金の支給を事前申請することにより、35万円を上限として、市から医療機関等へ直接出産費用を支払う制度です。

事前申請できる方

- 市の国民健康保険に加入している方
社会保険等を離脱後6か月以内の方は、前の健康保険での支給(給付)になる場合があります。
- 出産予定日まで1か月以内の方
- 国民健康保険税等に未納及び滞納がない方
- 日本国内の医療機関等で出産される方

申請に必要なもの

出産予定日を確認できる書類(母子健康手帳等) 国民健康保険被保険者証、印鑑、通帳

申請・支払い手順

行政センター窓口で事前申請用請求書の交付を受ける

医療機関等で必要事項を記入してもらう

被保険者の事項を記入し、行政センター窓口で請求書を提出
出産

< 出産費用が35万円未満の場合 >

請求額を市から医療機関等へ支払い(差額は国保の世帯主へ)

< 出産費用が35万円以上の場合 >

35万円を市から医療機関等へ支払い(超過分は被保険者の負担)

問い合わせ

民生部 健康課 保険医療係(井波庁舎) ☎ 23 2011

市民の窓

平成18年11月1日～11月30日届出分

希望者のみ掲載
利賀地域は期間中届出なし

うぶごえ

行政区 子の氏名 性別 父は母名

野新	柴田	七ツ屋	高堀	七ツ屋	江田	七ツ屋	桐木	井波	今町3区	下山見	山下	岩屋	今町3区	藤橋	上梨	西新田	泉沢	野下	金戸	大鋸屋	理休
橋爪	宮本	晩田	野村	青木	木下	五十嵐	上久	山崎	白井	清都	新敷	柴田	中谷	砂田	坂本	當田	中山	谷塚	盛田	松本	吉田
裕紀	淳史	莉璃	顕浄	琉空	俊博	瑞姫	遥也	結加	佐優	真瑚	研人	悠雅	美咲	陽岳	絆斗	照英	羅夢	壮真	香里奈	かなえ	依瑠
男	男	女	男	男	男	女	男	女	女	女	男	男	女	男	男	男	女	男	女	女	女
章	真夫	英樹	和正	圭一	博文	靖仁		功	勇人	英雄	広介	雅人	厚志	竜介	秀忠	哲也	裕也	紳一	裕二	慎之介	貴司

ウエディング

行政区 氏名

荒木	土生	神田	松木	栄町	竹林	遊部	嫁兼
前田	天池	高瀬	山口	星野	中井	棚田	東
悠花	加恋	悠佑	悠緒	夢玖	大晴	幹祐	快飛
女	女	男	女	男	男	男	男
篤	茂	秀信	展弘	雅樹	隆	則昭	

妻	夫	妻	夫	妻	夫	妻	夫	妻	夫	妻	夫	妻	夫	妻	夫	妻	夫	妻	夫	妻	夫
院瀨	蛇喰	川西	蛇喰	梅原	上山	荒町	中新	高岡	下新	高岡	野下	是安	荒木	大窪	富山	出丸	奥野	前田	矢倉	幹央	裕華
山田	金道	中田	松原	大井	荒井	山田	大谷	吉永	沙織	松田	江田	龍田	林	矢倉	前田	奥野	前田	矢倉	幹央	裕華	隆行
智江	真一	久美子	健	昌宏	恵子	智彦	正	久美子	健	昌宏	恵子	智彦	正	久美子	健	昌宏	恵子	智彦	正	久美子	健

おくやみ

行政区 氏名 享年

福野東新町	院林	福野南町	百町	高儀	森清	田尻	田尻	本江	上浦町	野新	年代	山斐	末広町	八日町	三東	東町	上山見	下新町之区	岩屋東部	五領島	末広町	三東	戸板	楮	上梨	入谷	下梨	野下	塔尾	吉松	吉松	城端末広町	理休	理休	上見
数内	金道	廣田	小西	得永	中井	堅田	河合	森松	梧桐	南部	依子	林	吉田	須河	宮川	高崎	鍛冶	倉田	和田	吉田	武部	小橋	井口	沼前	山本	宮崎	江田	加門	土居	小川	高輪	中嶋	齊藤	城下	
宏	うた	勝盛	薫	愛	きみ子	すけ	幹都	ゆき子	雄造	文子	春雄	ゆき子	みな子	裕	とみ子	とし子	百合子	はみ	みどり	儀太郎	喜代子	星二	一枝	操	博忠	きよ子	よし枝	直一	俊之	芳彦	春	久雄	たつ子	敏博	孝信
75	88	61	95	80	81	100	70	57	99	89	68	81	57	84	81	82	62	93	70	80	84	83	100	78	84	91	83	93	73	84	92	59	87	76	91

ご寄付感謝します

社会福祉費へ

荒木はる子さん(福光)
松川孝則さん(井波) 2万円
松川孝則さん(井波) 10万円

教育費へ

松川孝則さん(井波) 3万円

広報費へ

中村文次さん(千葉県) 1万円
指田豊枝さん(東京都) 1万円
松田弘子さん(東京都) 1万円
心友会(会長北田芳英) 3万円

福野第二保育園へ

福野第二保育園父母と保育士の会
(会長窪有美子) プランコ吊具 2台

梅原	竹林	在房	土生	竹戸	久宮	高兼	嫁音	観音	岩木	香城	在房	才川	西町	八幡	宗守	五宝	湯谷	土生	荒木	高島
井口	森田	水口	栗山	高田	荒井	水内	影近	堀	敷波	山田	山田	宮岸	脇田	片村	正木	才川	石田	奥野	齊藤	神田
美智子	秀雄	重幸	正一	喜治郎	香之	正良	みさを	時子	光次	久人	忠史	友則	潔	力	しげ	静	作次郎	みさを	ふみ	郁子
65	70	75	90	76	95	57	90	69	76	65	67	71	65	57	98	86	86	94	82	72

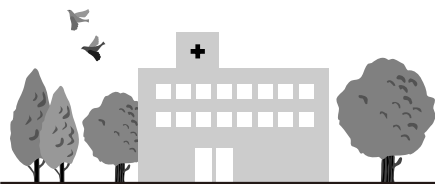

南砺市病院だより

南砺市病院職員募集

病 院 名	公立南砺中央病院	南砺市民病院 市立福野病院
採用年度	平成19年度（第4次募集）	
採用日	平成19年4月1日	
募集職種	医 師 若干名 看 護 師 12名 助 産 師 若干名	医 師 若干名 看 護 師 5名
応募資格	平成19年3月卒業見込みの方または当該免許取得者	
応募期限	1月19日（金）	
申 込	医療局、各病院、各行政センターに申込書・募集要項あり 市ホームページの医療局ページに詳細を掲載しています。	
問い合わせ	医療局（公立南砺中央病院内） ☎⑤3 2220 〒939-1724 南砺市梅野2007-5	

公立南砺中央病院

南砺市立福野病院

南砺市民病院

年末年始休業 12月29日(金)～1月3日(水)

「地域連携室」移動



2階にあった「地域連携室」が1階に移動しました。1月からはスタッフを増員し、より充実した体制となります。

地域連携室では、患者様やご家族が抱える療養上の問題や退院後の生活など、心配事を一緒に考え、解決するお手伝いをしています。

地域の診療所や医院をはじめ、保健・医療・福祉機関との連携を更に密にし、地域の中核病院として、住民のみなさんに安心して利用してもらえるようスタッフ一同努力していきます。

地域連携室 ☎⑤3 2228 FAX⑤3 2205

問い合わせ ☎⑤3 0001

かわいい訪問者

11月17日(金)



福野青葉幼稚園の園児4名と引率教諭が当院を訪れ、「今日は、収穫感謝祭でした。各家庭から持ち寄った野菜や果物と、みんなで作った手作りビスケットどうぞ」と、プレゼントを届けてくれました。

このビスケットは、約80年前の青葉幼稚園設立当時の製法を守って作られたものです。この日のために、園児と保護者が協力して焼き上げられたそうです。

突然のかわいい訪問者に、居合わせた職員にも笑顔がはじけます。「ありがとうございます。みんなで分けていただきます」と、声をかけてあげました。

問い合わせ ☎②2 3555

全国糖尿病週間

11月6日(月)～12日(日)



管理栄養士が食事の説明

「予備群から生活改善を・・・境界型どっちに行くかはあなた次第」をテーマに、運動療法の講義や、糖尿病患者の会「万歩会」の活動紹介などを行いました。

8日(水)には、糖尿病食の試食会や、血糖測定など多彩な企画を催し、糖尿病に関心を持つ多くの方で賑わいました。

糖尿病に限らず、日頃から自身の生活習慣について考えてみませんか。

12月30日(土)は診療します

土曜日ですが、午前8時30分から11時30分まで通常の診療を行います。

問い合わせ ☎⑧2 1475



1月の休日当番医

【一般：南砺市医師会】

南砺市荒木1550（福光庁舎別館4階） ☎2510

●南砺市医師会のホームページ

<http://www.fitweb.or.jp/nanikai/>

1/ 1	井波中央クリニック	井波	☎0075
1/ 2	正木医院	福光	☎0876
1/ 3	松田外科医院	城端	☎2168
1/ 7	山見内科医院	井波	☎8200
1/ 8	吉岡整形外科	福野	☎7700
1/14	富田整形外科クリニック	福光	☎8800
1/21	城端理休クリニック	城端	☎3325
1/28	山之内医院	福野	☎1541

【歯科：砺波地区】

●富山県歯科保健医療総合センターのホームページ

<http://www.ff.iij4u.or.jp/tdhc/>

1/ 1	得能歯科医院	福光	☎5700
1/ 2	山本歯科医院	福野	☎4455
1/ 3	中尾歯科医院	福野	☎2489
1/ 7	仲村歯科医院	福野	☎2659
1/ 8	北川歯科医院	福野	☎7336
1/14	細川歯科医院	城端	☎0250
1/21	近川歯科・矯正歯科	城端	☎2711
1/28	林歯科医院	井波	☎3283

休日当番医は都合により変更になることがあります。

受診の際は、病状などを事前に電話連絡し保険証を持参してください。

【砺波医療圏小児急患センター】

診療科目 小児科（15歳以下の子ども）

外傷は対象外。

受付時間 月～土 午後8時～10時30分

日、祝祭日、年末年始（12/31～1/3）

午前10時～午後5時、午後8時～10時30分

持参品 健康保険証、福祉医療費請求書、
処方箋など

砺波市新富町1-61（市立砺波総合病院に隣接）
☎7744



24時間健康テレホンサービス

☎076-442-0003

1月のテーマ

月	補聴器で楽しい生活を
火	インフルエンザ脳症
水	口の中にできるアフタという潰瘍
木	明細領収書の見方
金	顔面神経麻痺
土・日	こむらがり
年末・年始 (12/29～1/3)	健康に年をとるには

富山県保険医協会

国民年金

源泉徴収票は 大切に保管してください

1月中、社会保険業務センターから、平成18年中に老齢または退職を支給事由とする年金を受けられた方に、「平成18年分公的年金等の源泉徴収票」が送付されます。

この源泉徴収票は、平成18年中に支払われた年金額、源泉徴収税額、社会保険料の金額（介護保険料額）をお知らせするものです。確定申告の際に必要となりますので、大切に保管してください。

なお、死亡された方には源泉徴収票は送付されませんので、必要な場合は社会保険事務所へご相談ください。

<確定申告の必要性がある方>

- ・2つ以上の年金を受けており、それぞれ扶養親族等申告書を提出している方
- ・年金以外に給与等の収入がある方
- ・源泉徴収で受けることができなかった控除（社会保険料控除、生命保険料控除、医療費控除等）がある方

新成人のみなさん、 国民年金の加入手続きを忘れずに！

国民年金は、日本に住む20歳から60歳までの全ての方が加入することになっています。国民年金には、老後の生活を保障するだけでなく、病気やケガで障害が残ったときや、幼い子を残して夫に先立たれたときの保障もあります。

第1号または第3号被保険者に該当する方は、20歳になったら忘れずに加入の手続きをしましょう。

<被保険者の種類>

第1号被保険者：自営業者、学生など

第2号被保険者：厚生年金保険や共済組合の加入者

第3号被保険者：第2号被保険者に扶養されている配偶者

年金相談（相談時間は午前10時～午後3時まで）

地域名	開設日	開設場所
城端	1月9日（火）	城端行政センター
福光	1月12日（金）	福光行政センター
城端	1月23日（火）	城端行政センター
福光	1月26日（金）	福光行政センター

問い合わせ ねんきんダイヤル

☎0570 07 1165

富山社会保険事務局 砺波事務所

☎☎1259

民生部 住民環境課 戸籍住民係（井波庁舎）☎☎2008

各行政センター

第30回記念ふくの元旦マラソン

午前7時スタート!(受付:午前6時30分~)

福野体育館集合

種別 2km・5km・8km 参加は小学生以上。

参加料 無料(安居寺のお守り・記念タオル進呈、豚汁もあります)

問い合わせ ふくの元旦マラソン実行委員会 ☎ 1115

第25回北野元旦マラソン

午前11時スタート!(受付:午前9時30分~)

北野天満宮(城端)集合

種別 2km・4km

健康な方ならどなたでも参加できます。

参加料 中学生以上500円、小学生以下300円、
3人以上の家族800円

問い合わせ 北野公民館 ☎ 3395

第30回福光元旦マラソン

午後2時スタート!(受付:午後0時30分~)

福光体育館集合

種別 男子3km・5km、女子3km・5km

健康な方ならどなたでも参加できます。

参加料 100円(小中高生無料)

問い合わせ 福光体育館 ☎ 2831

市内元旦マラソン



平成19年 南砺市成人式

1月7日(日) 午前10時~

城端: じょうはな座

平: 春光荘

上平: 五箇山山村開発センター

利賀: アーバス

井波: 井波総合文化センター

井口: いのくち椿館

福野: 福野文化創造センター

福光: JA福光中央会館

問い合わせ

教育委員会 生涯学習課 生涯学習係
(井波庁舎) ☎ 2013



1月の
イベント

日 時	イベントタイトル・内 容	場所 / 問い合わせ
1月14日(日) 午前8時~	利賀の初午 - 家内安全・豊作を願い、子どもたちだけで行われる伝統神事 -	利賀村上村地区 利賀行政センター ☎ 2111
1月27日(土)・28日(日) 午後6時~8時	四季の五箇山雪あかり プレイベント - 雪の中、重要文化財が幻想的な光をまといます -	岩瀬家、行徳寺 五箇山観光協会 ☎ 2468

統計なんと

人 口 58,145人(-58)

男 性 27,862人(-25)

女 性 30,283人(-33)

世帯数 17,314戸(-3)

平成18年12月1日現在、()内は前月比。
(住民基本台帳より)

編 集 後 記

ときどき、「家族が写っているので広報(ホームページ)に載っている写真をもらえませんか?」と、問い合わせを受けることがあります。読んでもらっていることが実感でき、編集者にとっては嬉しい問い合わせです。撮影にはデジカメを使用していますので、送付を希望される方は、掲載号とページを電子メールに記載し、下記のアドレスまで送信してください。写真を添付して返送します。

さて、10大ニュースにもあるように、昨年は大雪に悩まされた年でした。降り過ぎるのは大迷惑ですが、降らないのも困るもの。今のところ暖冬の予報が当たっているので、2月に開催されるインターハイスキーが雪不足にならないか心配です。天候も人生も、なかなか思うようにはいきませんねえ・・・。

では本年も『広報なんと』をよろしくお願いします。

(よっこ)